

INFORMAÇÃO ESCRITA DA ATIVIDADE DA JUNTA DE FREGUESIA DE ALVALADE

Assembleia de Freguesia de dezembro de 2013

Dezembro de 2013

1. INTRODUÇÃO.....	1
2. ATIVIDADES DESENVOLVIDAS	1
2.1. Representações e/ou reuniões realizadas	1
2.2. Principais programas/medidas politicas desenvolvidas	5
- Intervenção na regularização de pavimento no Campo Grande junto ao restaurante Mocho.	7
3. ANEXOS	I
3.1. Emparedamento do prédio n.º 194 do Campo Grande	i
3.2. Colocação de plantas na Avenida de Igreja	i
3.3. Recuperação e manutenção de algum mobiliário urbano na Avenida de Igreja (bancos)	i
3.4. Intervenção no cruzamento da Avenida de Igreja com a Rua Afonso Lopes Vieira.....	ii
3.5. Intervenção de regularização de pavimentos junto ao mercado de Alvalade Norte.....	ii
3.6. Intervenção de regularização de pavimentos na Avenida do Brasil	iii
3.7. Intervenção de regularização de pavimentos na Alameda da Cidade Universitária	iv
3.8. Intervenção na regularização de pavimento no Campo Grande junto ao restaurante Mocho	iv
3.9. Intervenção na regularização de pavimentos na Cidade Universitária junto à Faculdade de Medicina Dentária	v
3.10. Intervenção na regularização de pavimentos junto à Igreja de São João de Brito	v
3.11. Acompanhamento de intervenção na Praça de Alvalade	v

1. Introdução

Nos termos da alínea e) do n.º 2 do artigo 9.º da Lei n.º 75/2013, de 12 de setembro, o Presidente da Junta de Freguesia deve apresentar, em cada sessão Ordinária da Assembleia de Freguesia, uma informação escrita.

Apresenta-se assim, a presente informação escrita no âmbito da Assembleia de Freguesia Ordinária de 26 de dezembro, sendo a mesma referente ao período de 23 de outubro a 20 de dezembro.

2. Atividades desenvolvidas

2.1. Representações e/ou reuniões realizadas

- Cinco reuniões do Executivo, uma das quais pública.
- Representação da Junta de Freguesia por ocasião do Dia do Núcleo de Lisboa Oriental do Corpo Nacional de Escutas, que decorreu na Igreja de São João de Brito, no INATEL, na Escola Padre António Vieira, no Parque José Gomes Ferreira e na Avenida da Igreja.
- Acompanhamento de diversas iniciativas do programa “Briosos”, designadamente:
 - Ensaios de coro
 - Sessão “Viva a música, Viva a alegria, Viva Alvalade”
 - Magusto
 - Tertúlia poética - Auditório
 - Confraria da Patanisca
 - Almoço de Natal
 - Workshop de Natal
 - Inauguração Exposição “Briosos” patente até 13 Dezembro na Galeria JFA
 - Almoço Natal Briosos em Torres Vedras
 - Britinhos e Briosos
- Reunião com diversas associações e colectividades representativas das dinâmicas da freguesia nomeadamente:
 - Aero Clube de Portugal;
 - Associação de Pais da Escola EB1 São João de Brito;
 - Associação de Pais da Escola EB1 D. Luís da Cunha;
 - Associação de Pais da Escola EB1 Teixeira de Pascoais;
 - Associação de Moradores de São João de Brito;

- Cooperativas de Habitações Económicas Unidade do Povo e 25 de Abril;
 - Associação Cultural e Social de Sócios de Lisboa – Academia de Sócios de Lisboa;
 - Lions Clube Lisboa Alvalade;
 - Núcleo Cicloturista de Alvalade;
 - Rotary Club de Portugal.
- Inauguração de exposição: "Encontros Imaginários" do Artista Marco de Mesquita, na Galeria dos Serviços Centrais da Freguesia
 - Duas reuniões de articulação com a Unidade de Intervenção Territorial Centro, sobre diversas iniciativas de intervenção no espaço público.
 - Visita ao trabalho em curso no Muro das Murtas: Projeto "Rostos do Muro Azul", da responsabilidade da Galeria de Arte Urbana da CML.
 - Contactos com o Centro Paroquial Social do Campo Grande, com o Centro Social Paroquial de São João de Brito para articulação no domínio da ação social.
 - Reunião e visita ao terreno com o Instituto de Gestão Financeira da Segurança Social para encaminhamento e articulação de várias intervenções em espaço público na zona do Bairro das Caixas.
 - Reunião com o Sindicato Nacional dos Trabalhadores da Administração Local e Regional sobre as condições de trabalho dos funcionários desta autarquia e preocupações inerentes ao processo de reorganização administrativa.
 - Reuniões de articulação com a CML no âmbito da reorganização administrativa e transferência de recursos humanos e materiais com a alteração do quadro de competências.
 - Participação numa sessão de esclarecimento à população no âmbito do Programa de Apoio 65 – Idosos em Segurança da PSP no Auditório dos Serviços Centrais da Junta de Freguesia.
 - Reunião com a 3.ª Companhia do Regimento de Sapadores Bombeiros.
 - Reunião de preparação e articulação sobre planeamento de intervenções da Zona 40 EMEL – Bairro das Caixas.

- Três Reuniões, uma das quais alargada, de preparação dos eventos a decorrer no Bairro de Alvalade por ocasião de iniciativa de dinamização do comércio local - Comércio Solidário Bairro de Alvalade.
- Reuniões de preparação e desenvolvimento do Programa Murtas na Cidade em colaboração com a UIT Centro, Gebalis, Centro Social Paroquial do Campo Grande e DMAU.
- Participação, por inerência, nas Assembleias Municipais de 26 de novembro e 10, 16 e 17 de dezembro.
- Reunião com EGEAC para desenvolvimento de projetos de comunicação cultural conjuntos.
- Participação no Seminário "Desafios da Cidadania Hoje", promovido pela Cáritas Portuguesa.
- Participação no Almoço de Natal da Academia de Cultura e Cooperação – UMP.
- Reunião com a Universidade Lusófona, com vista a desenvolver parcerias.
- Lançamento junto dos alunos de Design da Universidade Lusófona de um concurso/iniciativa participativa com vista a criar um logótipo para a Freguesia.
- Visita à Venda de Natal promovida pela Família Missionária *Verbum Dei*, pelo Grupo de Oportunidades e pelo Grupo de Jovens do Campo Grande, que decorreu no Adro da Igreja do Campo Grande.
- Reunião de estruturação da futura Comissão Social de Freguesia em parceria com a CML e Santa Casa Misericórdia de Lisboa.
- Inauguração do QC Solidário - Grupo Desportivo e Cultural Fonsecas e Calçada.
- Visita à zona norte do jardim do Campo Grande com o Senhor Vereador José Sá Fernandes.
- Inauguração de exposição de Natal do programa “Briosos”.
- Representação no evento Portugal Maior, designadamente através da participação no Congresso Nacional da Grande Idade.
- Participação no Jantar de Aniversário do Lions Clube Lisboa Alvalade.

- Inauguração da exposição de Presépios que, pela primeira vez se localizou em bancas livres do mercado de Alvalade Norte. A exposição é produto do 13.º Concurso de Presépios, o qual, nesta edição foi alargado aos estabelecimentos de ensino de toda a freguesia. A inauguração contou com a presença do Vereador Duarte Cordeiro.
- Entrevistas à Agência Lusa, ao Expresso do Oriente e participação no programa Poder Local da TV Lisboa.
- Visita à Mentalis – Venda de Natal promovida pelo Centro Hospitalar Psiquiátrico de Lisboa.
- Reunião com a Educar a Sorrir, Associação de Solidariedade e Apoio à Família que trabalha no âmbito da animação e ocupação dos tempos livres das crianças de parte dos estabelecimentos escolares da Freguesia.
- Participação na Festa de Natal da Associação de Moradores do Campo Grande.
- Duas reuniões com a CML para tomada de conhecimento do ponto de situação do projeto de Zona 30 do Bairro das Estacas, assim como para planeamento de trabalhos das restantes Zonas 30 da Freguesia.
- Visitas e acompanhamento periódico do Jardim de Infância sob gestão da Junta de Freguesia, bem como participação na respetiva Festa de Natal.
- Participação no Jantar Comemorativo do 104.º Aniversário do Aero Clube de Portugal.
- Reunião com a Docapesca e CML no mercado de Alvalade Norte para dinamização de um projeto de divulgação da Cavala.
- Reunião com a CML para articulação de trabalhos de sinalização vertical e horizontal em curso.
- Visita ao Bairro das Murtas com a presença da Gebalis, CML e Centro Social Paroquial do Campo Grande no cumprimento do programa em curso, designadamente com a decoração de uma árvore de Natal com o envolvimento da população residente.

2.2. Principais programas/medidas políticas desenvolvidas

Pelouros de intervenção	Programas/medidas desenvolvidas
Cultura	<ul style="list-style-type: none"> - Exposição: "Encontros Imaginários" do Artista Marco de Mesquita - Apoio e acompanhamento do Programa Briosos: <ul style="list-style-type: none"> - Ensaios de coro - Sessão "Viva a música, Viva a alegria, Viva Alvalade" - Magusto - Tertúlia poética - Auditório - Confraria da Patanisca - Almoço de Natal - Workshop de Natal - Coletânea de Natal - Trabalhos dos alunos de informática - Visita ao Arco da Rua Augusta - Exposição "Briosos" patente até 13 Dezembro na Galeria JFA - Palestra Declaração Universal dos Direitos Humanos – Orador - Almoço Natal Briosos em Torres Vedras - A Magia e espírito de Natal, através da Música (imagens e canções de sonho) - Britinhos e Briosos - Visita às iluminações de Natal na Baixa
Comunicação	<ul style="list-style-type: none"> - Identificação dos contactos para comunicação com a Junta de Freguesia (serviços centrais e polos de atendimento ao público); - Centralização dos URL's da Junta de Freguesia numa página em construção.
Economia	<ul style="list-style-type: none"> - Apoio à iniciativa de Comércio Solidário de escala local promovido pelo Comércio de Alvalade, nomeadamente nos processos de licenciamento de utilização de espaço público; - Dinamização do mercado de Alvalade Norte (iluminação, decoração e exposição de presépios); - Organização do passeio Alvalade Ciclável, em parceria com o Núcleo Cicloturista de Alvalade e a Federação Portuguesa de Cicloturismo.
Ambiente e Espaços	

Pelouros de intervenção	Programas/medidas desenvolvidas
Verdes	<ul style="list-style-type: none"> - Colocação de plantas na Avenida de Igreja: 8 unidades Gauras undhermi, 105 unidades Lavandulas angustifolia, 100 unidades Hebes, 33 unidades Cupheas, 200 unidades Tulbageas
Obras	<ul style="list-style-type: none"> - Reorganização de espaços administrativos, com a realização de obras nos Serviços Centrais (construção de um gabinete).
Mobilidade e Trânsito	<ul style="list-style-type: none"> - Acompanhamento da empreitada de adaptação do Bairro das Estacas ao conceito de Zona 30 desenvolvido pela CML; - Articulação com a CML para tomada de conhecimento do planeamento de execução das restantes Zonas 30 previstas para a Freguesia; - Realização de ponto de situação sobre trabalhos pendentes de sinalização vertical e horizontal.
Secretaria e Postos de Atendimento	<ul style="list-style-type: none"> - Emissão de 252 atestados; - Emissão de 39 licenças de canídeos; - Registo de 19 novos canídeos; - Anulação de 1 registo de canídeo; - Uniformização de procedimentos administrativos, designadamente na emissão de atestados.
Sistemas de Informação	<ul style="list-style-type: none"> - Preparação de contratação de serviços de <i>software</i> de gestão documental, contabilidade, tesouraria, comunicações fixas e móveis, e otimização de redes de dados; - Levantamento dos diversos sistemas de informação existentes, de forma a racionalizar e adaptar os mesmos às necessidades da atual e futura orgânica.
Segurança e Proteção Civil	<ul style="list-style-type: none"> - Sessão de esclarecimento no âmbito do Programa Apoio 65 – Idosos em Segurança, em parceria com a 18.ª Esquadra da PSP; - Preparação do futuro trabalho de prevenção e proteção civil de forma

Pelouros de intervenção	Programas/medidas desenvolvidas
	<p>integrada e em estreita articulação com a PSP e Regimento Sapadores Bombeiros;</p> <ul style="list-style-type: none"> - Acionamento de meios do Regimento Sapadores Bombeiros e da Polícia Municipal para um abatimento na calçada na Praça de Alvalade, procedendo-se à sua sinalização e definição de perímetro de segurança. Posteriormente encaminhou-se a necessidade de intervenção para a Unidade Intervenção Territorial Centro. - Após denúncia de freguesia sobre arrombamento da entrada do nº 194 do Campo Grande, que se encontra devoluto e em condições de risco de incêndio, a Junta de Freguesia mobilizou meios junto da Unidade Técnica competente e com o apoio da Polícia Municipal, para o emparedamento do edifício, evitando ocupações ilícitas e a eventual degradação das condições de segurança. - Verificação dos sistemas de segurança nas diversas instalações a cargo da Junta de Freguesia.
Controlo do Espaço Público	<ul style="list-style-type: none"> - Recuperação e manutenção de algum mobiliário urbano na Avenida de Igreja; - Intervenção no cruzamento da Avenida de Igreja com a Rua Afonso Lopes Vieira; - Intervenção de regularização de pavimentos junto ao mercado de Alvalade Norte; - Intervenção de regularização de pavimentos na Avenida do Brasil; - Intervenção de regularização de pavimentos na Alameda da Cidade Universitária junto à Faculdade de Medicina Dentária - Intervenção na regularização de pavimentos junto à Igreja de São João de Brito - Intervenção na regularização de pavimento no Campo Grande junto ao restaurante Mocho.
Ação Social e Habitação	<ul style="list-style-type: none"> - Assinatura de parceria BIP/ZIP para intervenção no Bairro das Murtas; - Concretização de atividades no âmbito do programa PEAS: visita ao

Pelouros de intervenção	Programas/medidas desenvolvidas
	<p>museu do Oriente (50 participantes); iniciação à Informática e alfabetização de adultos (8 participantes); visita ao Instituto Francês de Portugal (53 participantes); visita ao museu da ANA – Aeroportos de Portugal (52 participantes);</p> <p>- Desenvolvimento do programa INTERVIR: visita ao teatro A Barraca promovendo a assistência da peça “As aventuras maravilhosas de Salta Pocinhas” de Aquilino Ribeiro.</p> <p>- organização do corpo de voluntários para a identificação e sinalização de população sem abrigo dentro dos limites da freguesia, no âmbito do Programa Intergerações da Santa Casa da Misericórdia de Lisboa;</p> <p>- colaboração no projeto “Encontros”, pretendendo-se reforçar o diálogo intercultural e a promoção da educação, da cultura e da cidadania:</p> <ol style="list-style-type: none"> 1. Campanha Escolar «Posso ser quem quiser ser, sem deixar de ser quem sou?» uma ação transversal aos vários grupos do Bairro e às escolas do 1.º ciclo da freguesia, realizando sessões de grupo temáticas, sobre a interculturalidade e o respeito pela diferença; 2. Construção do Mural da freguesia- «As caras da freguesia» da autoria das crianças e jovens, envolvendo fotografias do espaço público e seus moradores; 3. Festival «Encontros», uma ação de sensibilização sobre a riqueza intercultural da freguesia, com a exposição de vários trabalhos do lançamento das duas campanhas realizadas; 4. Entrega de um folheto informativo e visualização de um filme do projeto, dirigido à população das Murtas e aos alunos e alunas das escolas envolvidas. <p>- colaboração no programa “Murtas na Cidade” em parceria com a Gebalis, Centro Social e Paroquial do Campo Grande e CML:</p> <ol style="list-style-type: none"> 1. Ateliers de hortas caseiras com participação das crianças; 2. Árvore de natal do Bairro. <p>- parceria com o movimento Zero Desperdício Portugal (Associação Dariacordar), para apoiar o encaminhamento de desperdícios alimentares dos seguintes agentes parceiros: REN – Redes Energéticas Nacionais e Comunidade Vida e Paz;</p> <p>- Apoio às atividades do Espaço Sénior (expressão artística e/ou musical, expressão dramática, expressão corporal/movimento, informática, aulas de alfabetização e/ou de línguas)</p>

Pelouros de intervenção	Programas/medidas desenvolvidas
	<ul style="list-style-type: none"> - Criação do Pelouro da Igualdade por ocasião do Dia Internacional para a Eliminação da Violência Contra as Mulheres. - Apoio na deslocação do Movimento Mensagem de Fátima do Centro Paroquial de São João de Brito. - Apoio na cedência de carrinha à Comunidade Vida e Paz, para circuitos de apoio à população sem-abrigo
Educação	<ul style="list-style-type: none"> - Contactos de articulação com os estabelecimentos escolares da freguesia, designadamente: EB1 Teixeira de Pascoais, EB1 São João de Brito, EB1 D. Luís da Cunha; - Parceria com o grupo Nós da APPACDM na organização da peça de teatro “Meninos Perdidos” por ocasião do Dia Internacional das Pessoas com Deficiência; - Apoio na atividade de Natal da Associação de Pais da EB1 São João de Brito; - Apoio na atividade de Natal da Associação de Pais da EB1 D. Luís da Cunha; - Apoio em deslocações da Escola Secundária Padre António Vieira - Apoio à realização da festa de Natal do Jardim de Infância da Junta de Freguesia de Alvalade; - Cedência de transporte ao Jardim de Infância da Junta de Freguesia de Alvalade para deslocação ao Elétrico de Natal e ao evento da Aldeia Natal.
Desporto	<ul style="list-style-type: none"> - Reunião de coordenação e articulação com as coletividades e associações desportivas da freguesia; - Apoio ao evento de comemoração do aniversário do Aero Clube de Portugal; - Apoio nas deslocações da equipa sénior do Clube Fonecas e Calçada; - Apoio nas deslocações do Clube de Rugby São Miguel; - Apoio ao jogo realizado entre Os Traquinas pertencentes ao Clube

Pelouros de intervenção	Programas/medidas desenvolvidas
	<p>Fonsecas e Calçada e a União dos Corvos XXI;</p> <ul style="list-style-type: none">- Apoio na atividade de natal da União Desportiva Corvos XXI;- Apoio na deslocação para o almoço comemorativo do aniversário do Núcleo Cicloturista de Alvalade;- Apoio no envio da correspondência para a realização da Assembleia Geral do Núcleo Cicloturista de Alvalade.

3. Anexos

3.1. Emparedamento do prédio n.º 194 do Campo Grande



3.2. Colocação de plantas na Avenida de Igreja



3.3. Recuperação e manutenção de algum mobiliário urbano na Avenida de Igreja (bancos)





3.4. Intervenção no cruzamento da Avenida de Igreja com a Rua Afonso Lopes Vieira



3.5. Intervenção de regularização de pavimentos junto ao mercado de Alvalade Norte





3.6. Intervenção de regularização de pavimentos na Avenida do Brasil



3.7. Intervenção de regularização de pavimentos na Alameda da Cidade Universitária

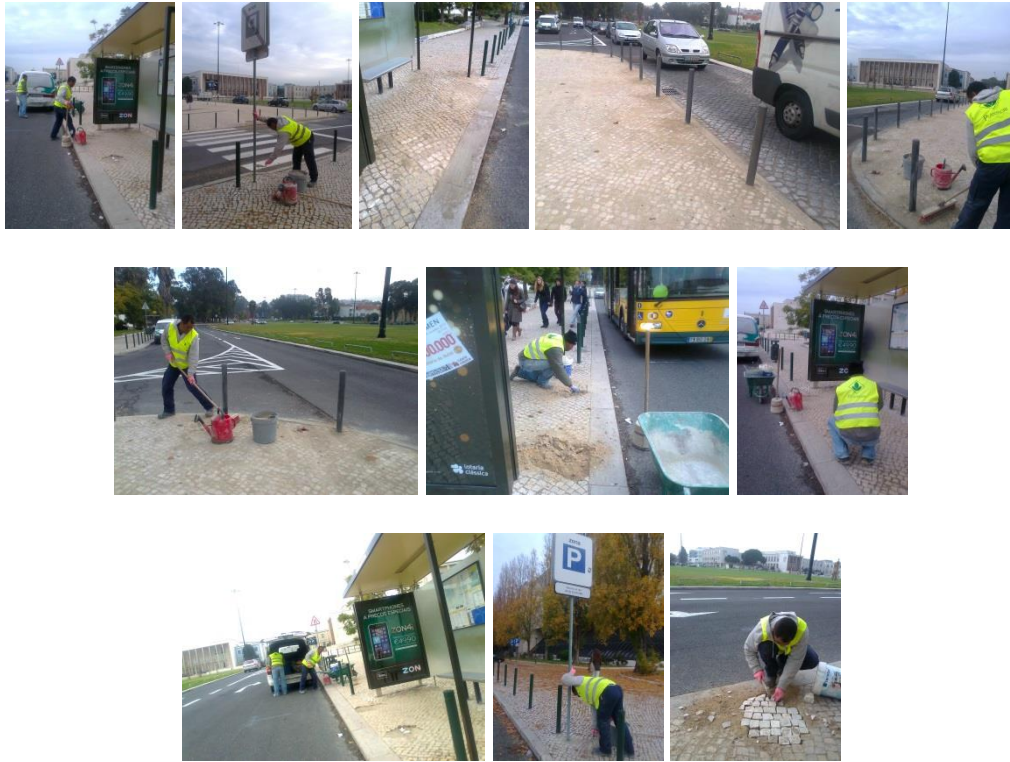

3.8. Intervenção na regularização de pavimento no Campo Grande junto ao restaurante Mocho

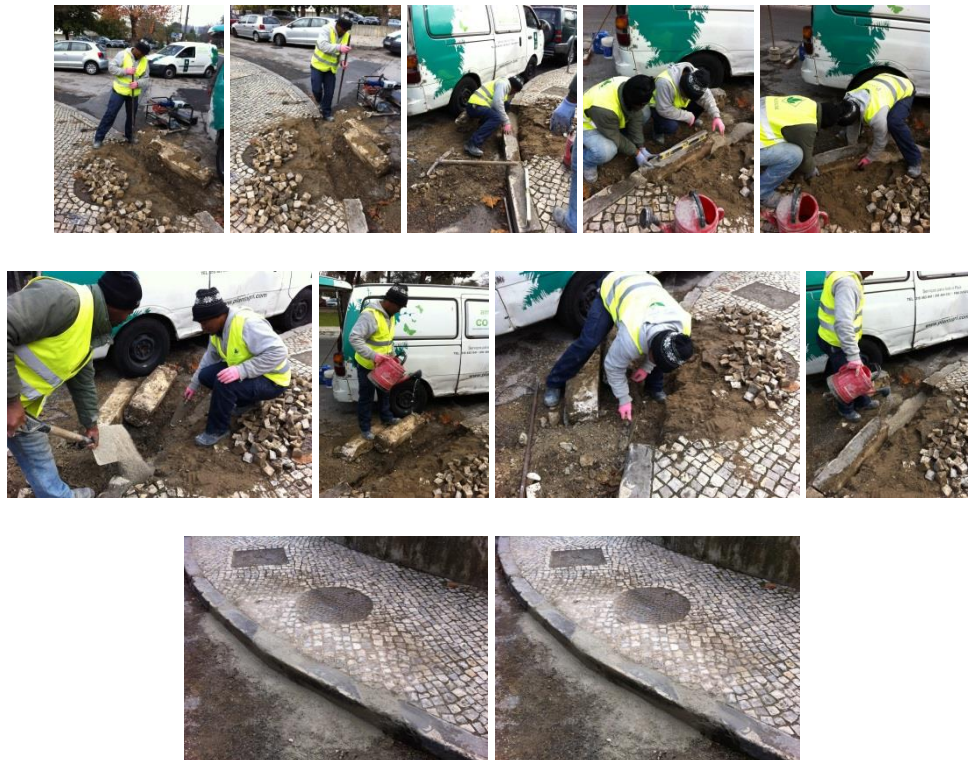

3.9. Intervenção na regularização de pavimentos na Cidade Universitária junto à Faculdade de Medicina Dentária



3.10. Intervenção na regularização de pavimentos junto à Igreja de São João de Brito



3.11. Acompanhamento de intervenção na Praça de Alvalade



