

INFORMAÇÃO ESCRITA DA ATIVIDADE DA JUNTA DE FREGUESIA DE ALVALADE

Assembleia de Freguesia de abril de 2014

Abril de 2014

1. INTRODUÇÃO	1
2. ATIVIDADES DESENVOLVIDAS.....	1
2.1. Representações e/ou reuniões realizadas	1
2.2. Principais programas/medidas políticas desenvolvidas	7
3. SITUAÇÃO FINANCEIRA.....	15
3.1. Análise aos mapas de controlo orçamental - 1 de Janeiro de 2014 a 31 de Março de 2014	17
3.2. Despesas por classificação orgânica.....	18
4. ANEXOS.....	I
4.1. Intervenção no arvoredo junto à escola São João de Brito	i
4.2. Apoio ao Regimento de Sapadores Bombeiros na aquisição de grelhas de caleiras para o piso da cozinha e balneários do Quartel da 3. ^a Companhia.....	i
4.3. Intervenção no âmbito de abatimento de calçada – Av. Igreja 25	i
4.4. Intervenção no âmbito de abatimento de calçada – Largo Frei Heitor Pinto i	
4.5. Intervenção no âmbito de abatimento de calçada – Rua Epifânio Dias	ii
4.6. Intervenção no âmbito de tampa de coletor partida.....	ii
4.7. Acompanhamento de intervenção de limpeza de sarjetas, decorrentes dos efeitos das frequentes intempéries ocorridas no período em apreço.....	ii
4.8. Intervenção de limpeza na Vila Migueis.....	ii
4.9. Intervenção de limpeza em terreno na Rua Teixeira de Pascoais	iii
4.10. Início das operações de lavagens na Freguesia.....	iii
4.11. Encaminhamento e sensibilização junto do Instituto de Gestão Financeira da Segurança Social em ocorrências detetadas em áreas de sua responsabilidade .	iv
4.12. Abate de palmeira infetada irremediavelmente pela praga do escaravelho – Rua Conde de Arnoso	iv
4.13. Abate de palmeira infetada irremediavelmente pela praga do escaravelho – Rua Rodrigo da Fonseca.....	iv
4.14. Abate de palmeira irremediavelmente infetada pela praga do escaravelho – Av. Estados Unidos da América	iv
4.15. Abate das palmeiras por se encontrarem irremediavelmente infetadas pela praga do escaravelho – Rua Ernesto de Vasconcelos – Recinto da Junta de Freguesia.....	v
4.16. Intervenção contra a praga da processionária na Rua Mem de Sá.....	v
4.17. Intervenção contra a praga da processionária na Rua Eugénio de Castro	v
4.18. Regularização de abatimento do pavimento – Rua Dr. Gama Barros	v
4.19. Análise de reclamações no âmbito de empreitada em curso na Azinhaga das Galhaldas	vi
4.20. Intervenção em sinalização vertical – Rua Marquês do Soveral, Rua Quinta da Graça, Av. Rio de Janeiro, Av. Almirante Gago Coutinho.....	vi
4.21. Distribuição postal de folhetos informativos sobre intervenções da CML em Alvalade	vii
4.22. Inauguração de exposições na Sede da Junta de Freguesia	vii
4.23. Limpeza dos jardins e parque infantil do Bairro de São Miguel	vii
4.24. Ação de limpeza da Junta de Freguesia junto aos ecovidros problemáticos com acompanhamento da Polícia Municipal.....	viii
4.25. Intervenção na encosta da EB 1 de São João de Brito.....	ix

4.26.	Corte de relvado da Av. D. Rodrigo da Cunha	ix
4.27.	Comemoração do Dia de Reis no âmbito do programa Briosos	x
4.28.	Presença na Homenagem a Eusébio promovida pela Câmara Municipal de Lisboa.....	x
4.29.	Participação na comemoração do aniversário do CCD Estrelas de São João de Brito	x
4.30.	Participação no Sarau de Ginástica infantil do Clube Atlético de Alvalade	x
4.31.	Visita às instalações do Complexo Desportivo de São João de Brito.....	xi
4.32.	Projeto “Escola de ciclismo” desenvolvido pelo CAF da EB1 de São João de Brito nas Férias de Carnaval de 2014	xi
4.33.	Participação no “Festival Encontros” organizado pelo Centro Social e Paroquial do Campo Grande no âmbito do Programa BIP/ZIP	xi

1. Introdução

Nos termos da alínea e) do n.º 2 do artigo 9.º da Lei n.º 75/2013, de 12 de setembro, o Presidente da Junta de Freguesia deve apresentar, em cada sessão Ordinária da Assembleia de Freguesia, uma informação escrita.

Apresenta-se assim, a presente informação escrita no âmbito da Assembleia de Freguesia Ordinária de 15 de abril, sendo a mesma referente ao período de 21 de dezembro a 31 de março.

2. Atividades desenvolvidas

2.1. Representações e/ou reuniões realizadas

- Seis reuniões do Executivo, três das quais públicas.
- Participação, por inerência, nas seguintes sessões:
 - Assembleia Municipal, nos dias 7, 14 e 21 de janeiro, 18 e 25 de fevereiro e 18 e 25 de março;
 - debate temático sobre a “Colina de Santana”, nos dias 28 de janeiro, 4 e 11 de fevereiro e 11 de março;
 - 7ª Comissão da Assembleia Municipal (Comissão Permanente de Cultura, Educação, Juventude e Desporto), nos dias 9 e 24 de janeiro, nos dias 6, 13 e 27 de fevereiro e 6,13 e 26 de março;
 - 6ª Comissão da Assembleia Municipal (Comissão Permanente de Direitos Sociais e Cidadania), nos dias 7 e 14 de fevereiro.
- Inauguração da exposição de fotografia “*Magical Darkness*”, de Flávio Andrade, na Galeria dos Serviços Centrais da Freguesia, entre 5 de fevereiro e 4 de março;
- Inauguração da exposição de pintura “As minhas cidades”, de Vera Marantes, na Galeria dos Serviços Centrais da Freguesia, entre 12 de março e 5 de abril;
- Representação no evento *Songs 4 all*, organizado pela *Vocal Emotion*;
- Representação na 6ª Edição do Salão do Brinquedo de Lisboa, em parceria com a *Toybroker*;
- Presença na homenagem póstuma a Eusébio, promovida pela Câmara Municipal de Lisboa;

- Reunião com a Biblioteca Nacional de Portugal;
- Associação Cultural e Social de Seniores de Lisboa – Academia de Seniores de Lisboa;
- Representação na Cerimónia de Abertura do Ano Académico da Universidade de Lisboa;
- Entrevistas à RTP no programa “Bom dia Portugal”, às rádios TSF e Rádio Alvalade e à revista “Transportes em revista”, no âmbito das empreitadas do programa de “Zonas 30” da Câmara Municipal de Lisboa, planeadas e em curso em Alvalade ;
- Participação na apresentação do projeto “Cuida do teu bairro”;
- Reunião com a Autoridade Tributária e Aduaneira relativa aos problemas verificados no âmbito da cobrança de IMI no Bairro de São João de Brito;
- Reunião Gebalis no âmbito da preparação da iniciativa “Semana Verde”;
- Reunião plenária para auscultação dos comerciantes do Mercado de Alvalade;
- Reunião técnica no Mercado de Alvalade no âmbito da preparação de transferência da sua gestão para a Junta de Freguesia de Alvalade;
- Realização de 4 sessões de esclarecimento relativas ao projeto “Zonas 30” relativas a:
 - Alvalade Norte/Poente e Alvalade Sul/Poente, no dia 20 de janeiro (Associação de Moradores de Campo Grande);
 - Alvalade Norte/Poente e Alvalade Sul/Poente, no dia 22 de janeiro (Pólo Ernesto de Vasconcelos);
 - São João de Brito, Alvalade Norte/Nascente e Alvalade Sul/Nascente, no dia 29 de janeiro (sede);
 - Bairro de São Miguel, no dia 12 de fevereiro (EB1 Bairro de São Miguel);
- Acompanhamento de 4 reuniões de obra no âmbito do desenvolvimento do projeto “Zonas 30” em Alvalade, nas quais se transmitem e analisam conjuntamente com a Câmara Municipal de Lisboa as sugestões/reclamações dos fregueses que se dirigiram à Junta de Freguesia de Alvalade;

- Acompanhamento de 4 reuniões de obra no âmbito do desenvolvimento do projeto “Zonas 30 “ em Alvalade, nas quais se transmitem e analisam conjuntamente com a Câmara Municipal de Lisboa as sugestões/reclamações dos fregueses que se dirigiram à Junta de Freguesia de Alvalade;
- Reunião com Câmara Municipal de Lisboa (Direção Municipal de Projetos e Obras e o Gabinete do Senhor Vereador Jorge Máximo) e fregueses residentes diretamente abrangidos pela área de intervenção da empreitada em curso na Rua Infante Dom Pedro;
- Reunião com a Câmara Municipal de Lisboa no âmbito da preparação do serviço “Lx Porta a Porta” em Alvalade (Departamento de Reparação e Manutenção Mecânica)
- Reunião com a Câmara Municipal de Lisboa (Direção Municipal de Ambiente Urbano) de preparação para a transferência dos recursos e equipamentos;
- Reunião sobre a proposta de alteração do dispositivo da PSP no Comando Metropolitano de Lisboa com as presenças do Senhor Secretário de Estado da Administração Interna, o Senhor Presidente da Câmara Municipal de Lisboa, o Senhor Vereador do pelouro da Segurança, a Direção Nacional da PSP e os Senhores Presidentes de Junta de Lisboa;
- Reunião com a Polícia de Segurança Pública;
- Reunião com a Polícia Municipal com vista a ação de prevenção e fiscalização para cumprimento do regulamento municipal em matéria de colocação de resíduos domésticos na via pública;
- Presença no Seminário “Jornalistas e Bombeiros em cenário de catástrofe” das XXIII Jornadas de Prevenção e Segurança na Floresta de Betão, organizado pela Associação Nacional de Bombeiros;
- Reunião no Posto de Limpeza das Murtas com vista à preparação da transferência dos recursos e equipamentos da Câmara Municipal de Lisboa para a Junta de Freguesia de Lisboa;
- Visita ao Posto de Limpeza das Murtas, com vista a dar início ao processo de certificação do sistema de gestão de qualidade na Junta de Freguesia;

- Reunião na Direção Municipal Ambiente Urbano para preparação para a transferência dos recursos e equipamentos;
- Participação nas Comemorações do Dia Mundial da Saúde Oral, organizada pela Ordem dos Médicos Dentistas;
- Reunião com a Diretora e a Enfermeira-Chefe da Unidade de Cuidados de Saúde Personalizados de Alvalade (Centro de Saúde);
- Participação na sessão de apresentação do I Plano Municipal de Prevenção e Combate à Violência Doméstica e de Género do Município de Lisboa;
- Participação na 17.^a Reunião Plenária do CLAS-LX, com a aprovação do Plano de Intervenção para a área das crianças e o Plano de Desenvolvimento Social para 2014;
- Reunião com os responsáveis do Lar de Acolhimento “Obra o Nazareno”, I.P.S.S.;
- Visita ao Projeto, “Comunidade inserida” memória «Vizinhas entre vizinhos» localizada no bairro social entre realojados numa habitação cedida pela Câmara Municipal de Lisboa (Telheiras Sul - antigo Bairro Fonseca e Calçada, Quinta dos Barros, em Lisboa), desenvolvido por três religiosas de votos perpétuos, no sentido de apoiar vizinhos e vizinhas daquela área, tentando solucionar as dificuldades apresentadas diariamente, com atenção e respeito pela dimensão intercultural, pedagógica e inter-religiosa;
- Reunião com a *Associação Portuguesa de Alergias e Intolerâncias Alimentares- ALIMENTA*;
- Reunião com a *Associação Portuguesa para a Defesa do Consumidor – DECO*;
- Acompanhamento do Workshop de Divulgação e Capacitação do Programa BIP/ZIP, Lisboa 2014, no âmbito dos Bairros e Zonas de Intervenção Prioritária;
- Reunião com a Comunidade Vida e Paz;
- Acompanhamento da apresentação dos dados do Programa Intergerações/Intersituações de Exclusão e Vulnerabilidade Social, contagem da *população dos sem-abrigo* em Lisboa, na Santa Casa da Misericórdia;
- Reunião com a REN - Redes Energéticas Nacionais, Associação DariAcordar/Movimento Zero Desperdício e a Comunidade Vida e Paz e a

outra reunião com a Caixa Geral de Depósitos, Associação DariAcordar / Movimento Zero Desperdício e a Comunidade Vida e Paz, no âmbito da implementação da estratégia de redução do desperdício alimentar na freguesia;

- Participação na Festa de Natal da Comunidade Vida e Paz;
- Reunião com dois fregueses com problemáticas no âmbito da habitação;
- Reunião com a Gebalis;
- Reunião com o Rotary Club Lisboa Norte;
- Representação na comemoração do aniversário do CCD Estrelas de São João de Brito;
- Representação no III Sarau Infantil do Clube Atlético Alvalade;
- Reunião com o Grupo Desportivo e Cultural Fonseca e Calçada;
- Reunião com o Centro Cultural e Recreativo dos Coruchéus;
- Representação no primeiro jogo da época desportiva da equipa feminina da União Desportiva Corvos XXI;
- Visita às instalações do Parque desportivo de São João de Brito;
- Reunião com o CCD Estrelas de São João de Brito;
- Reunião com o Centro Cultural e Desportivo Boa Esperança
- Reunião com o Clube Atlético de Alvalade;
- Reunião com o Núcleo Cicloturista de Alvalade;
- Reunião com a Associação Pétalas Cósicas, com vista a desenvolver parcerias nas áreas das terapias e práticas orientais (yoga, yogong);
- Representação no lançamento do Projeto “Escola de ciclismo” desenvolvido pelo CAF da EB1 n.º 111 São João de Brito nas Férias de Carnaval de 2014;
- Presença em almoço convívio do Núcleo Cicloturista de Alvalade;
- Visita à EB1 Santo António;
- Reunião com a Fundação Adolfo Vieira de Brito;

- Reunião com a vereadora da Educação da Câmara Municipal de Lisboa, Dra. Graça Fonseca;
- Reunião com o Conselho Geral do Mega Agrupamento da Escola Rainha D. Leonor;
- Reunião com a Associação de Estudantes da Faculdade de Medicina de Lisboa;
- Reunião com a Coordenação da EB1 Teixeira de Pascoais;
- Reunião com a Associação de Pais da Escola Rainha D. Leonor;
- Reunião com a Associação de Pais da EB1 São João de Brito;
- Reunião com a Associação de Pais da EB1 Bairro de São Miguel.

2.2. Principais programas/medidas políticas desenvolvidas

Pelouros de intervenção	Programas/medidas desenvolvidas
Cultura e coletividades	<p>- Exposição de fotografia “Magical Darkness”, de Flávio Andrade, na Galeria dos Serviços Centrais da Freguesia, entre 5 de fevereiro e 4 de março;</p> <p>- Exposição de Pintura “As minhas cidades”, de Vera Marantes, na Galeria dos Serviços Centrais da Freguesia, entre 12 de março e 5 de abril;</p> <p>- Realização de diversas iniciativas do programa “Briosos”, designadamente:</p> <ul style="list-style-type: none">• Convívio “Despedida de 2013”, no dia 27 de dezembro, na sede;• Convívio de Dia de Reis, no dia 6 de janeiro, na sede;• Atividade “A Rota dos Azulejos”, no dia 9 de janeiro, na Fundação Calouste Gulbenkian;• Conferência “As Entranhas da Terra”, no dia 13 de janeiro, no auditório da sede;• Tertúlia Poética, sob o mote “Ano Novo”, no dia 20 de janeiro, no Auditório da sede;• Visita guiada ao Jardim do Campo Grande, no dia 23 de janeiro;• Conferência “Curiosidades da Música Clássica”, no dia 27 de janeiro, no auditório da sede;• Visita guiada ao museu de São Roque, no dia 30 de janeiro;• Conferência “Como um cego vê o mundo”, no dia 3 de fevereiro, no auditório da sede;• Visita à exposição “Zédalmeida”, exposição de peças humorísticas em cerâmica de poetas, no dia 4 de fevereiro, no Museu Bordalo Pinheiro;• Sessão “Ilusionismo – Arte e Fascínio”, no dia 10 de fevereiro, no auditório da sede;• Convívio no âmbito do Dia do Doente, no dia 10 de fevereiro, em colaboração com o Centro Paroquial e Social de São João de Brito;• Passeio das Amendoeiras em Flor, entre os dias 7 e 10 de março;

Pelouros de intervenção	Programas/medidas desenvolvidas
	<ul style="list-style-type: none"> • Convívio de Dia dos Namorados, no dia 14 de fevereiro, na sede; • Conferência sobre a obra de Vivaldi, no dia 17 de fevereiro, no auditório da sede; • Visita ao Museu de Arte Antiga, no âmbito da exposição "Peças do Museu do Prado", no dia 18 de fevereiro; • Desfile de moda Primavera/Verão, no dia 24 de fevereiro, no auditório da sede; • Visita ao Mercado de Campo de Ourique, no dia 24 de fevereiro; • Conferência "Quem sou eu?", dedicada ao tema da Genealogia, no dia 2 de março, no auditório da sede; • Convívio de Carnaval, no dia 3 de março, no auditório da sede; • Atividade "Cozinha Diferente", dedicada à promoção da gastronomia saudável, no dia 14 de março, na Avenida da Igreja; • Conferência "A diabetes pode ser evitada", no dia 17 de março, no auditório da sede; • Visita guiada ao Museu Gulbenkian, no âmbito da exposição "Tesouros do Kremlin", no dia 19 de março; • Atividade dedicada ao Equinócio de Primavera, no dia 20 de março, no Jardim Botânico da Faculdade de Ciências; • Visita guiada e passeio pela Alameda, no dia 22 de março; • Tertúlia poética, sob o mote "Primavera", no dia 24 de março, no auditório da sede; • Visita guiada sob o tema "Lisboa dos Aguadeiros", no dia 25 de março. <p>- Apoio na realização da 6ª Edição do Salão do Brinquedo de Lisboa, em parceria com a <i>Toybroker</i>;</p> <p>- Preparação do Ciclo de Comemorações dos 40 anos do 25 de Abril;</p> <p>- Apoio à organização do I Encontro de Coros de Alvalade, realizado no Auditório da sede da Junta de Freguesia.</p>

Pelouros de intervenção	Programas/medidas desenvolvidas
Comunicação	<p>- Preparação do processo de votação de escolha do novo logótipo da Junta de Freguesia de Alvalade;</p> <p>- Preparação do processo de criação do novo <i>site</i> e do boletim da Junta de Freguesia de Alvalade.</p>
Jurídico	<p>- Elaboração do Regulamento de Atribuição de Apoios pela Freguesia de Alvalade.</p>
Economia	<p>- Dinamização de Natal do mercado de Alvalade Norte (iluminação, decoração e exposição de presépios);</p> <p>- Gestão corrente do Mercado de Alvalade Norte e do Mercado de Alvalade Sul.</p>
Ambiente e Espaços Verdes	<p>- Intervenção de emergência no arvoredo junto à EB1 S. João de Brito, em virtude de algumas pernasas se encontrarem em perigo de queda;</p> <p>- Intervenção junto do Instituto de Gestão Financeira para uma pronta resposta perante o perigo de queda de uma perna de uma árvore na Rua Branca de Gonta Colaço;</p> <p>- Em coordenação com a Câmara Municipal de Lisboa, procedeu-se ao abate de seis palmeiras em virtude de se encontrarem irremediavelmente infetadas pela praga do escaravelho nos seguintes arruamentos:</p> <ul style="list-style-type: none"> • Rua Conde de Arnoso; • Rua Rodrigo da Fonseca; • Miradouro da Rua Eduardo de Noronha; • Av. Estados Unidos da América; • Rua Ernesto de Vasconcelos – Recinto da Junta de Freguesia; <p>- No seguimento de diversos casos detetados pela Junta de Freguesia,</p>

Pelouros de intervenção	Programas/medidas desenvolvidas
	<p>encontra-se em curso análise conjunta com a Câmara Municipal de Lisboa. Análise fitossanitária para posterior decisão de intervenção em face dos exames realizados;</p> <p>- Procedeu-se à intervenção contra a praga da processionária nos seguintes arruamentos:</p> <ul style="list-style-type: none"> • Rua Mem de Sá; • Rua Eugénio de Castro; <p>- Adequação da política de intervenção nos espaços verdes, evitando a utilização de produtos químicos e/ou molas químicas e privilegiando uma maior sustentabilidade ambiental com o decurso das ações de reabilitação/manutenção dos mesmos;</p> <p>- Intervenção na encosta da escola primária EB1 São João de Brito;</p> <p>- Corte de relvado da Av. D. Rodrigo da Cunha.</p>
Higiene Urbana	<p>- Acompanhamento dos efeitos das frequentes intempéries ocorridas no período em apreço, e pedidos diversos de intervenção junto dos serviços da CML, como por exemplo a limpeza de sarjetas;</p> <p>- Intervenção de limpeza na Vila Miguéis;</p> <p>- Acompanhamento dos efeitos da greve da Valorsul na freguesia e intervenção para atenuar os efeitos através da recolha de resíduos urbanos acumulados junto aos ecovidros e outros locais;</p> <p>- Intervenção de limpeza no terreno da Junta de Freguesia na Rua Teixeira de Pascoais;</p> <p>- Lançamento das operações de lavagens na freguesia;</p> <p>- Intervenções de limpeza junto aos ecovidros e outros locais em articulação com a Polícia Municipal:</p> <ul style="list-style-type: none"> • Rua Frei Amador Arrais com a Av. de Roma; • Rua António Ferreira com a Travessa Henrique Cardoso; • Av. 5 de Outubro com Av. das Forças Armadas; • Av. Marechal Craveiro Lopes, junto ao Hotel Radisson; • Rua Marquesa de Alorna com a Rua Luis Augusto Palmeirim; • Rua Marquesa de Alorna com a Av. da Igreja;

Pelouros de intervenção	Programas/medidas desenvolvidas
	<ul style="list-style-type: none"> • Rua António Ramalho; • Av. do Brasil junto ao n.º 43.
Obras	- Reorganização de espaços, com a realização de obras na sede (construção de um gabinete).
Mobilidade e Trânsito	<ul style="list-style-type: none"> - Acompanhamento da empreitada de adaptação do Bairro das Estacas ao conceito de Zona 30 desenvolvido pela CML; - Acompanhamento da empreitada de adaptação do Bairro de Alvalade Poente Norte e Sul ao conceito de Zona 30 desenvolvido pela CML; - Articulação com a CML para tomada de conhecimento do planeamento de execução das restantes Zonas 30 previstas para a Freguesia; - Realização de ponto de situação sobre trabalhos pendentes de sinalização vertical e horizontal.
Secretaria e Postos de Atendimento	<ul style="list-style-type: none"> - Emissão de 605 atestados; - Emissão de 39 licenças de canídeos; - Registo de 19 novos canídeos; - Anulação de 7 registo de canídeo; - Uniformização de procedimentos administrativos, designadamente na emissão de atestados.
Sistemas de Informação	<ul style="list-style-type: none"> - Preparação de contratação de serviços de <i>software</i> de gestão documental, contabilidade, tesouraria, comunicações fixas e móveis, e otimização de redes de dados; - Levantamento dos diversos sistemas de informação existentes, de forma a racionalizar e adaptar os mesmos às necessidades da atual e futura orgânica; - Preparação da operacionalidade de <i>software</i> de gestão adaptado às necessidades funcionais dos mercados.

Pelouros de intervenção	Programas/medidas desenvolvidas
Segurança e Proteção Civil	<ul style="list-style-type: none"> - Apoio ao Regimento Sapadores Bombeiros na aquisição de grelhas de caleiras para a melhoria das condições de trabalho designadamente na cozinha e balneários do Quartel da 3ª Companhia; - Apoio logístico à Polícia de Segurança Pública, 18ª Esquadra, no evento do “Festival Encontros” organizado pelo Centro Social e Paroquial do Campo Grande no âmbito do Programa BIP/ZIP e com parceria da Junta de Freguesia de Alvalade; - Acompanhamento de simulacro de incêndio na Escola Rainha D. Leonor; - Apoio no controlo do espaço público, através da deteção de ocorrências e respetivo reencaminhamento.
Controlo do Espaço Público	<ul style="list-style-type: none"> - Ocorrências a destacar: <ul style="list-style-type: none"> • Abatimentos na calçada: <ul style="list-style-type: none"> • Av. Igreja junto às churrasqueiras • Largo Frei Heitor Pinto • Rua Epifânio Dias • Tampa de coletor de esgoto partida na Rua João de Deus.
Ação Social, Saúde, Igualdade e Habitação	<ul style="list-style-type: none"> - Apoio na organização do “Festival Encontros” organizado pelo Centro Social e Paroquial do Campo Grande no âmbito do Programa BIP/ZIP e com parceria da Junta de Freguesia de Alvalade; - Acompanhamento da apresentação dos dados do Programa Intergerações/Intersituações de Exclusão e Vulnerabilidade Social, contagem da <i>população dos sem-abrigo</i> em Lisboa, na Santa Casa da Misericórdia; - Adesão à Comissão Social de Freguesia, no âmbito do Programa da Rede Social de Lisboa; - Apoio à organização da colheita de sangue dinamizada pelos Serviços de Imuno-Hemoterapia do Hospital de Santa Maria por altura do Dia do Dador; - Parceria com a Porto Editora para a entrega de um donativo de livros infantis durante a época natalícia dentro do âmbito da «atribuição de

Pelouros de intervenção	Programas/medidas desenvolvidas
	<p>cabazes de Natal» a famílias mais carenciadas, em risco de pobreza ou exclusão social. Foram abrangidas na sua totalidade, cerca de 60 crianças;</p> <p>- Em articulação com a Santa Casa da Misericórdia de Lisboa foram sinalizadas 130 famílias carenciadas, nomeadamente agregados familiares de 1 a 3 pessoas no total de 80 e agregados familiares, cerca de 50 com 4 a 6 pessoas por agregado;</p> <p>- No âmbito da sinalização das 130 famílias carenciadas, foi firmada uma parceria com a Cruz Vermelha tendo esta entidade participado com cerca de 50 cabazes;</p>
Educação	<p>- Apoio ao projeto curricular dos alunos da Escola Gago Coutinho (cedência de materiais, recuperação dos espaços verdes);</p> <p>- Cedência do auditório da Junta de Freguesia para a realização de peça de teatro dos alunos do 4.º ano da EB1 Bairro de São Miguel;</p> <p>- Pequenas intervenções/reparações na EB1 Teixeira Pascoais, EB Santo António, EB1 São João de Brito e EB1 Fernando Pessoa;</p> <p>- Início da atividade do projeto curricular de natação dirigido ao Jardim de Infância da Junta de Freguesia de Alvalade;</p> <p>- Apoio na reprodução de materiais (fotocopias) para a EB1 n.º 151 Fernando Pessoa;</p> <p>- Apoio ao projeto “Escola de ciclismo” desenvolvido pelo CAF da EB1 n.º 111 São João de Brito nas Férias de Carnaval de 2014.</p>
Desporto	<p>- Proposta dos apoios financeiros e não financeiros para 2014, aos clubes com atividade desportiva regular;</p> <p>- Definição de apoio a atribuir ao passeio ao Núcleo Cicloturista de Alvalade;</p> <p>- Definição de apoio a atribuir à Organização da XXXVII edição da Corrida da Liberdade-25 Abril;</p> <p>- Definição de apoio a atribuir à organizar do XI Congresso Ibérico "A Bicicleta e a Cidade" da Federação Portuguesa de Ciclismo e Utilizadores de Bicicleta (FPCUB);</p>

Pelouros de intervenção	Programas/medidas desenvolvidas
	<ul style="list-style-type: none">- Apoio na deslocação da equipa sénior do Clube FONSECAS e CALÇADA;- Cedência do auditório da Junta de Freguesia (Pólo Teixeira de Pascoais) para a realização das duas Assembleias Gerais da União Desportiva os Corvos XXI;- Divulgação junto dos clubes das AEC e Escolas, da realização do torneio de Futebol McDonald's.

3. Situação Financeira

Despesas Realizadas de 21 de Dezembro 2013 a 31 de Março de 2014

Despesas Correntes		Realizado de 21-12-2013 até 31-12-2013	Realizado de 01-01-2014 até 31-03-2014	Total
01	<i>Despesas com o Pessoal</i>	2.991,07	170.404,97	173.396,04
02	<i>Aquisição de Bens e Serviços</i>	18.770,40	144.406,19	163.176,59
03	<i>Juros e Outros Encargos</i>	69,11	115,95	185,06
04	<i>Transferências Correntes</i>	1.500,00	34,50	1.534,50
05	<i>Subsídios</i>	0,00	0,00	0,00
06	<i>Outras Despesas Correntes</i>	196,70	988,06	1.184,76
Total das Despesas Correntes		23.527,28	315.949,67	339.476,95

Despesas Capital		Realizado de 21-12-2013 até 31-12-2013	Realizado de 01-01-2014 até 31-03-2014	Total
07	<i>Aquisição de Bens de Capital</i>	3.599,23	1.971,65	5.570,88
08	<i>Transferências de Capital</i>	30.000,00	0,00	30.000,00
09	<i>Activos Financeiros</i>	0,00	0,00	0,00
10	<i>Passivos Financeiros</i>	0,00	0,00	0,00
11	<i>Outras Despesas de Capital</i>	0,00	0,00	0,00
Total das Despesas de Capital		33.599,23	1.971,65	35.570,88

Total das Despesas		57.126,51	317.921,32	375.047,83
---------------------------	--	------------------	-------------------	-------------------

Receitas Realizadas de 21 de Dezembro 2013 a 31 de Março de 2014

Receitas Correntes		Realizado de 21122013 até 31122013	Realizado de 01012014 até 31032014	Total
01	<i>Impostos Directos</i>	0,00	0,00	0,00
02	<i>Impostos Indirectos</i>	0,00	0,00	0,00
04	<i>Taxas, Multas e Outras Penalidades</i>	0,00	1.184,75	1.184,75
05	<i>Rendimentos de Propriedade</i>	5.477,30	34.270,57	39.747,87
06	<i>Transferências Correntes</i>	27.427,77	1.018.561,94	1.045.989,71
07	<i>Venda de Bens e Serviços Correntes</i>	905,00	11.012,54	11.917,54
08	<i>Outras Receitas Correntes</i>	150,00	1.186,80	1.336,80
Total das Receitas Correntes		33.960,07	1.066.216,60	1.100.176,67

Receitas Capital		Realizado de 21122013 até 31122013	Realizado de 01012014 até 31032014	Total
09	Venda de Bens de Investimento	0,00	0,00	0,00
10	Transferência de Capital	0,00	0,00	0,00
11	Activos Financeiros	0,00	0,00	0,00
12	Passivos Financeiros	0,00	0,00	0,00
13	Outras Receitas de Capital	0,00	0,00	0,00
15	<i>Reposições não Abatidas nos Pagamentos</i>	409,56	0,00	409,56
16	Saldo da Gerência Anterior	0,00	0,00	0,00
Total das Receitas Capital		409,56	0,00	409,56

Total das Receitas		34.369,63	1.066.216,60	1.100.586,23
---------------------------	--	------------------	---------------------	---------------------

3.1. Análise aos mapas de controlo orçamental - 1 de Janeiro de 2014 a 31 de Março de 2014

Quadro Resumo de Despesa

Despesas Correntes		Dotação Actual	Despesas Pagas	Execução %	Despesas Pagas %
01	<i>Despesas com o Pessoal</i>	2.188.376,00	170.404,97	7,79%	53,60%
02	<i>Aquisição de Bens e Serviços</i>	1.986.775,17	144.406,19	7,27%	45,42%
03	<i>Juros e Outros Encargos</i>	1.000,00	115,95	11,60%	0,04%
04	<i>Transferências Correntes</i>	180.000,00	34,50	0,02%	0,01%
06	<i>Outras Despesas Correntes</i>	111.900,00	988,06	0,88%	0,31%
Total das Despesas Correntes		4.468.051,17	315.949,67	7,07%	99,38%

Despesas Capital		Dotação Actual	Despesas Pagas	Execução %	Despesas Pagas %
07	<i>Aquisição de Bens de Capital</i>	640.000,00	1.971,65	0,31%	0,62%
08	<i>Transferências de Capital</i>	0,00	0,00	0,00%	0,00%
09	<i>Activos Financeiros</i>	0,00	0,00	0,00%	0,00%
10	<i>Passivos Financeiros</i>	0,00	0,00	0,00%	0,00%
11	<i>Outras Despesas de Capital</i>	0,00	0,00	0,00%	0,00%
Total das Despesas de Capital		640.000,00	1.971,65	0,31%	0,62%

Total das Despesas		5.108.051,17	317.921,32	6,22%	100,00%
---------------------------	--	---------------------	-------------------	--------------	----------------

No que respeita à afectação das despesas pelos diferentes agrupamentos a Freguesia de Alvalade, realizou despesas em todos os agrupamentos de despesas que havia previsto. O agrupamento com o maior peso nas despesas foi o “01 – Despesas com o Pessoal”, representando 53,60% da despesa realizada enquanto que o capítulo da “02 – Aquisição de Bens e Serviços”, representa 45,42% das despesas realizadas no 1º trimestre de 2014. Os restantes agrupamentos representam 0,98%.

Na análise ao grau de execução orçamental é possível verificar que a Freguesia de Alvalade atingiu em 31 Março de 2014 um volume de despesa de 317.921,32 euros do total das despesas previstas.

A Freguesia de Alvalade previu para o ano de 2014 um orçamento de despesa de 5.108.051,17 Euros, dos quais realizou 317.921,32 Euros. Os pagamentos representam cerca de 6,22% das despesas previstas para o 1º trimestre do ano de 2014.

Despesa Prevista	a)	5.108.051,17
Despesa Executada	b)	317.921,32
Diferença	(a-b)	4.790.129,85
Grau da Execução Orçamental	(b/a)	6,22%

Através do gráfico seguinte verifica-se mais uma vez que o agrupamento “Aquisição de Bens e Serviços” é aquele em que foram despendidos os maiores montantes.

Dotações Corrigidas

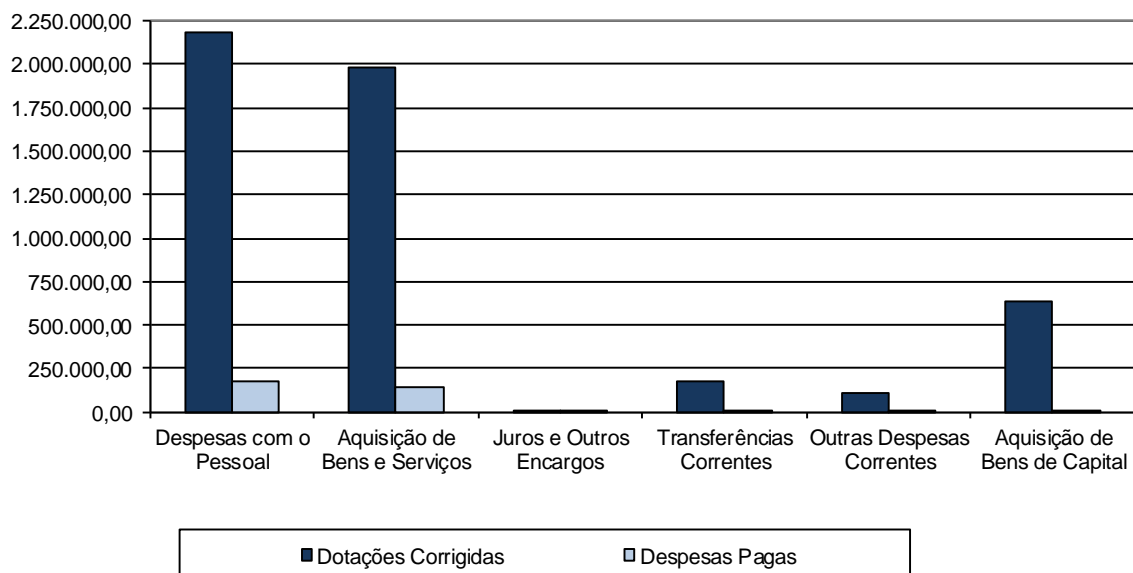

3.2. Despesas por classificação orgânica

Org.	Descrição	Dotações Corrigidas	Despesas Pagas	Execução	% Despesas Pagas
01	Administração Autárquica	509.772,00	29.877,79	5,86%	9,40%
02	Serviços Administrativos	361.414,17	63.851,82	17,67%	20,08%
03	Serviços Financeiros e Património	207.408,00	20.892,39	10,07%	6,57%
04	Higiene Urbana	1.309.774,00	41.943,27	3,20%	13,19%
05	Espaço Público	1.348.944,00	80.579,16	5,97%	25,35%
0601	Ação Social e Habitação	202.597,00	6.300,93	3,11%	1,98%
0602	Saúde	15.500,00	240,50	1,55%	0,08%
0603	Igualdade	2.000,00	0,00	0,00%	0,00%
0604	Economia e Inovação	230.115,00	4.562,02	1,98%	1,43%
0605	Cultura e Coletividades	290.338,00	38.374,36	13,22%	12,07%
0606	Educação	387.678,00	25.853,37	6,67%	8,13%
0607	Desporto	225.685,00	5.248,66	2,33%	1,65%
0608	Proteção Civil e Segurança	11.535,00	197,05	1,71%	0,06%
07	Projetos	5.291,00	0,00	0,00%	0,00%
TOTAL		5.108.051,17	317.921,32	6,22%	100,00%

Despesas por Orgânicas

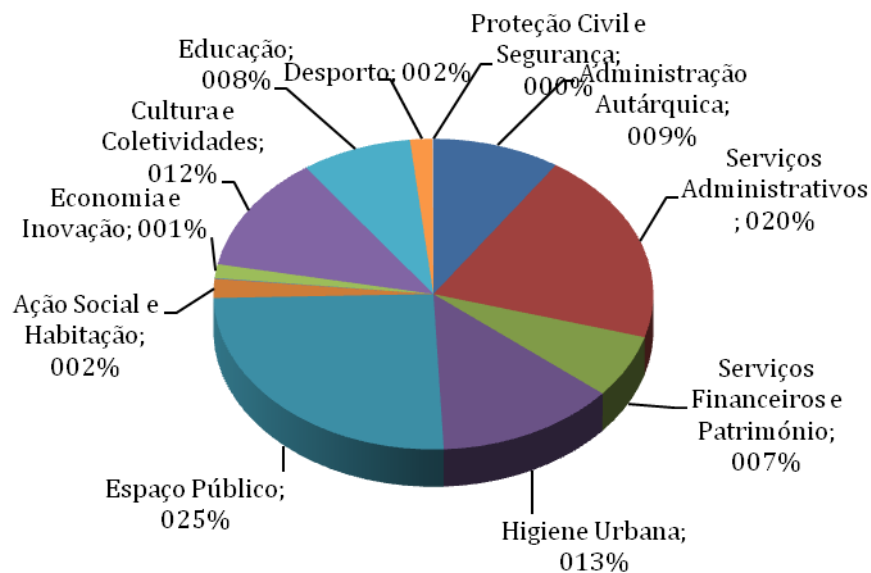

No que respeita à afectação das despesas pelas diferentes orgânicas aquela que representa maior peso nas despesas é “05 – Espaço Público”, representando 25,35% da despesa realizada enquanto que a orgânica “02 – Serviços Administrativos” representa 20,08% das despesas realizadas no 1º trimestre de 2014.

Quadro Resumo de Receitas

Receitas Correntes		Previsto	Realizado	Execução %	Receitas Arrecadadas %
01	<i>Impostos Directos</i>	60.000,00	0,00	0,00%	0,00%
02	<i>Impostos Indirectos</i>	138.712,87	0,00	0,00%	0,00%
04	<i>Taxas, Multas e Outras Penalidades</i>	553.599,11	1.184,75	0,21%	0,11%
05	<i>Rendimentos de Propriedade</i>	70.000,00	34.270,57	48,96%	3,21%
06	<i>Transferências Correntes</i>	4.224.039,19	1.018.561,94	24,11%	95,53%
07	<i>Venda de Bens e Serviços Correntes</i>	60.700,00	11.012,54	18,14%	1,03%
08	<i>Outras Receitas Correntes</i>	1.000,00	1.186,80	118,68%	0,11%
Total das Receitas Correntes		5.108.051,17	1.066.216,60	20,87%	100,00%

Receitas Capital		Previsto	Realizado	Execução %	Receitas Arrecadadas %
09	Venda de Bens de Investimento	0,00	0,00	0,00%	0,00%
10	Transferência de Capital	0,00	0,00	0,00%	0,00%
11	Activos Financeiros	0,00	0,00	0,00%	0,00%
12	Passivos Financeiros	0,00	0,00	0,00%	0,00%
13	Outras Receitas de Capital	0,00	0,00	0,00%	0,00%
15	Reposições não Abatidas nos Pagamentos	0,00	0,00	0,00%	0,00%
16	Saldo da Gerência Anterior	0,00	0,00	0,00%	0,00%
Total das Receitas Capital		0,00	0,00	0,00%	0,00%

Total das Receitas		5.108.051,17	1.066.216,60	20,87%	100,00%
---------------------------	--	---------------------	---------------------	---------------	----------------

No que respeita à afectação das receitas pelos diferentes capítulos é possível constatar que o capítulo 06 – *Transferências Correntes* é aquele em que a autarquia arrecadou a quantia mais elevada.

O capítulo 06 – *Transferências correntes* por si só representa 95,53% do total da receita arrecadada.

A Freguesia de Alvalade previu arrecadar um montante de 5.108.051,17 Euros dos quais arrecadou, 1.066.216,60 Euros que se distribuem principalmente pelos capítulos acima mencionados.

No gráfico seguinte é possível verificar o volume de receitas executadas no ano económico de 2014. Assim sendo, mais uma vez se constata que o capítulo 06 – *Transferências Correntes* foi aquele em que a autarquia arrecadou maior volume de receitas.

% Receitas Arrecadadas

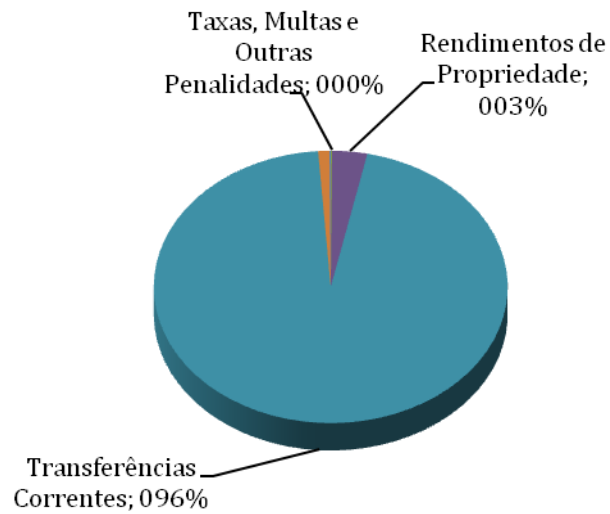

Assim, no conjunto das receitas a Freguesia de Alvalade apresenta um total de previsões corrigidas de 5.108.051,17 Euros, e arrecadou-se 1.066.216,60 Euros o que se traduz num grau de execução de 20,87%.

Receita Total Prevista	a)	5.108.051,17
Total da Receita Arrecadada	b)	1.066.216,60
Diferença	(a-b)	4.041.834,57
Grau da Execução Orçamental	(b/a)	20,87%

No gráfico seguinte constata-se que o capítulo “06 – Transferências Correntes” foi aquele em que a autarquia arrecadou um maior volume de receitas, o que vai de encontro à previsão inicial.

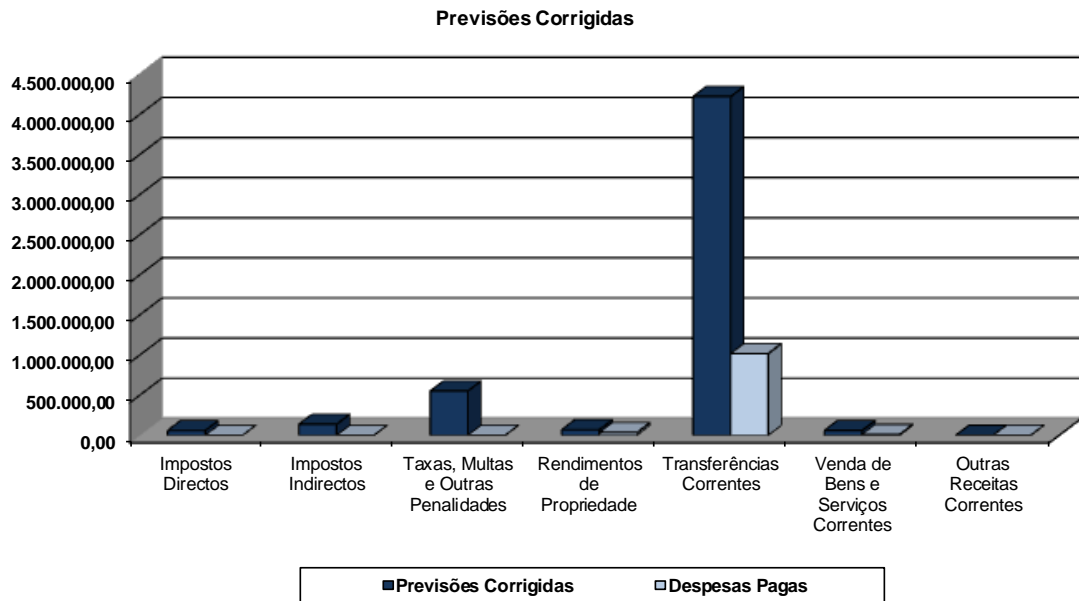

Na análise aos mapas de controlo orçamental e fluxos de caixa conclui-se que a Freguesia de Alvalade obteve uma execução orçamental onde o saldo a 31 de Março de 2014 é de 4.284.319,57 Euros.

OPERAÇÕES ORÇAMENTAIS

	Receitas		Despesas
S.G. Anterior	3.536.024,29		-
Correntes	1.066.216,60	>	315.949,67
Capital	0,00	<	1.971,65
S.G. Seguinte	-		4.284.319,57
Total	4.602.240,89		4.602.240,89

4. Anexos

4.1. Intervenção no arvoredo junto à escola São João de Brito



4.2. Apoio ao Regimento de Sapadores Bombeiros na aquisição de grelhas de caleiras para o piso da cozinha e balneários do Quartel da 3.^a Companhia

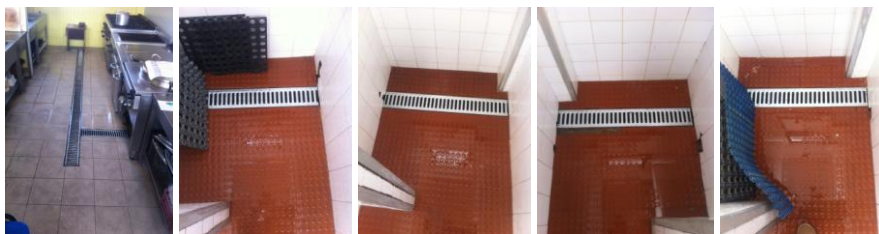

4.3. Intervenção no âmbito de abatimento de calçada – Av. Igreja 25



4.4. Intervenção no âmbito de abatimento de calçada – Largo Frei Heitor Pinto



4.5. Intervenção no âmbito de abatimento de calçada – Rua Epifânio Dias



4.6. Intervenção no âmbito de tampa de coletor partida

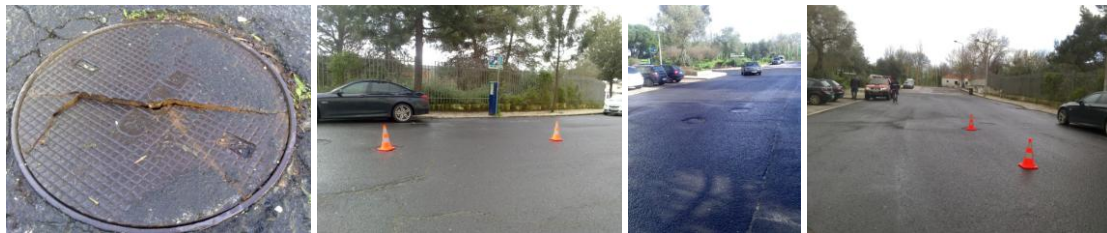

4.7. Acompanhamento de intervenção de limpeza de sarjetas, decorrentes dos efeitos das frequentes intempéries ocorridas no período em apreço



4.8. Intervenção de limpeza na Vila Migueis





4.9. Intervenção de limpeza em terreno na Rua Teixeira de Pascoais



4.10. Início das operações de lavagens na Freguesia





4.11. Encaminhamento e sensibilização junto do Instituto de Gestão Financeira da Segurança Social em ocorrências detetadas em áreas de sua responsabilidade



4.12. Abate de palmeira infetada irremediavelmente pela praga do escaravelho – Rua Conde de Arnoso



4.13. Abate de palmeira infetada irremediavelmente pela praga do escaravelho – Rua Rodrigo da Fonseca



4.14. Abate de palmeira irremediavelmente infetada pela praga do escaravelho – Av. Estados Unidos da América



4.15. Abate das palmeiras por se encontrarem irremediavelmente infetadas pela praga do escaravelho – Rua Ernesto de Vasconcelos – Recinto da Junta de Freguesia



4.16. Intervenção contra a praga da processionária na Rua Mem de Sá



4.17. Intervenção contra a praga da processionária na Rua Eugénio de Castro



4.18. Regularização de abatimento do pavimento – Rua Dr. Gama Barros



4.19. Análise de reclamações no âmbito de empreitada em curso na Azinhaga das Galhargas



4.20. Intervenção em sinalização vertical – Rua Marquês do Soveral, Rua Quinta da Graça, Av. Rio de Janeiro, Av. Almirante Gago Coutinho





4.21. Distribuição postal de folhetos informativos sobre intervenções da CML em Alvalade



4.22. Inauguração de exposições na Sede da Junta de Freguesia

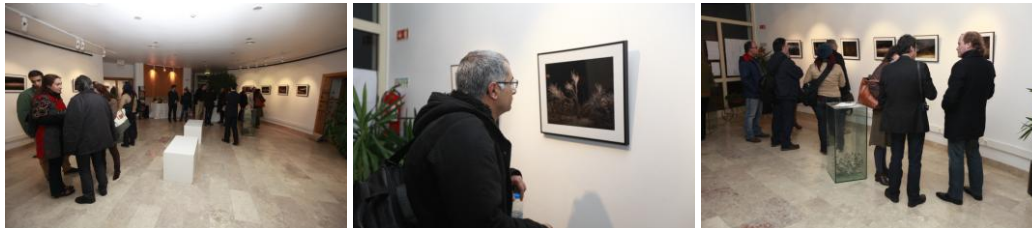
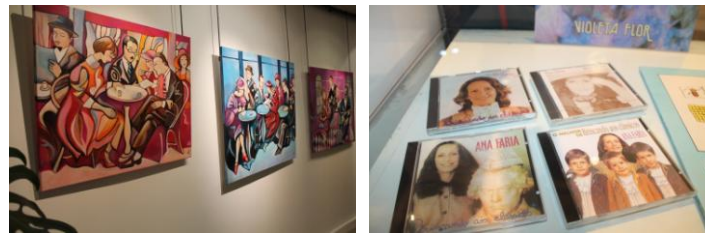

4.23. Limpeza dos jardins e parque infantil do Bairro de São Miguel



4.24. Ação de limpeza da Junta de Freguesia junto aos ecovidros problemáticos com acompanhamento da Polícia Municipal





4.25. *Intervenção na encosta da EB1 de São João de Brito*



4.26. *Corte de relvado da Av. D. Rodrigo da Cunha*



4.27. Comemoração do Dia de Reis no âmbito do programa Briosos



4.28. Presença na Homenagem a Eusébio promovida pela Câmara Municipal de Lisboa

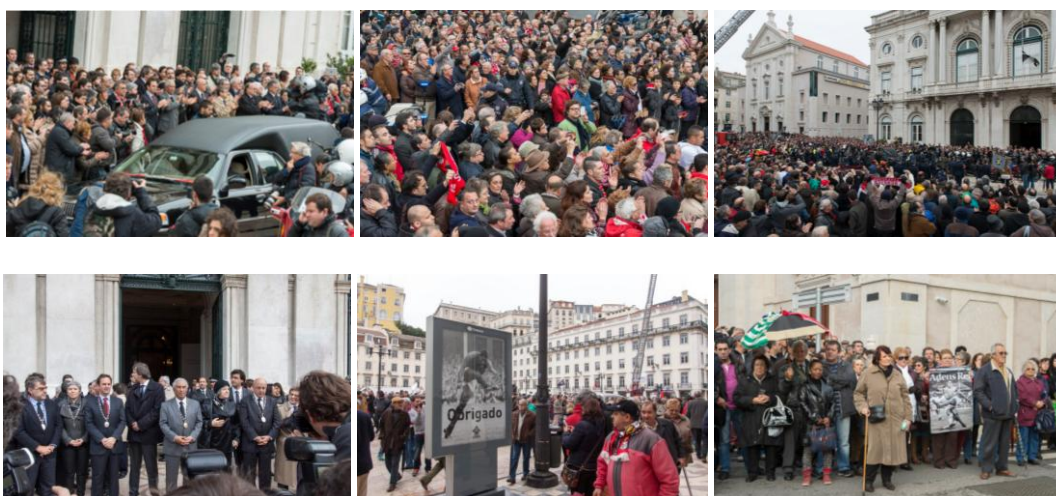

4.29. Participação na comemoração do aniversário do CCD Estrelas de São João de Brito



4.30. Participação no Sarau de Ginástica infantil do Clube Atlético de Alvalade



4.31. *Visita às instalações do Complexo Desportivo de São João de Brito*



4.32. *Projeto “Escola de ciclismo” desenvolvido pelo CAF da EB1 de São João de Brito nas Férias de Carnaval de 2014*



4.33. *Participação no “Festival Encontros” organizado pelo Centro Social e Paroquial do Campo Grande no âmbito do Programa BIP/ZIP*

