



ALVALADE

Junta de Freguesia

INFORMAÇÃO ESCRITA DA ATIVIDADE DA JUNTA DE FREGUESIA DE ALVALADE

Assembleia de Freguesia de junho de 2015

junho de 2015

| | |
|--|----|
| 1. INTRODUÇÃO | 1 |
| 2. ATIVIDADES DESENVOLVIDAS..... | 1 |
| 2.1. Representações e/ou reuniões realizadas | 1 |
| 2.1.1. Administração autárquica | 1 |
| 2.1.2. Representação geral | 1 |
| 2.1.3. Representação temática | 3 |
| 2.2. Principais programas/medidas políticas desenvolvidas | 12 |
| 3. SITUAÇÃO FINANCEIRA..... | 35 |
| 3.1. Despesa..... | 35 |
| 3.2. Receita..... | 38 |
| 3.3. Operações Orçamentais..... | 39 |
| 4. ANEXOS..... | 40 |
| 4.1. Relatório Operacional dos Serviços de Higiene Urbana - março..... | 40 |
| 4.2. Relatório Operacional dos Serviços de Higiene Urbana - abril..... | 48 |
| 4.3. Manutenção espaços verdes da Rua Guilhermina Suggia | 61 |
| 4.4. Plantações em canteiros na Rua Bulhão Pato | 61 |
| 4.5. Manutenção de Espaço verde na Rua Eugénio de Castro Rodrigues | 61 |
| 4.6. Poda em arvoredos na Avenida Rio de Janeiro | 61 |
| 4.7. Poda em arvoredos na Rua Lopes de Mendonça | 62 |
| 4.8. Corte de prado e limpeza na Avenida Estados Unidos da América, (Nascente) | 62 |
| 4.9. Desmonte de 6 Acer com problemas fitossanitários, em caldeira na Rua João Lúcio..... | 62 |
| 4.10. Corte de prado e limpeza na Avenida Estados Unidos da América, (Poente) | 63 |
| 4.11. Corte de prado e limpeza na Rua José Lins do Rego..... | 63 |
| 4.12. Podas de Formação em arbustos na Avenida Dom Rodrigo da Cunha | 63 |
| 4.13. Desmonte de dois choupos, com problemas fitossanitários, na Rua Francisco Franco..... | 64 |
| 4.14. Limpeza e Lavagem do lago do Largo Frei Heitor Pinto..... | 64 |
| 4.15. Manutenção de mobiliário urbano na Avenida da Igreja | 64 |
| 4.16. Substituição e transplantação do arvoredos da Avenida Rio de Janeiro..... | 65 |
| 4.17. Manutenção de lancil e sarjeta na Rua Constantino Fernandes | 65 |
| 4.18. Manutenção e reparação de degraus na Rua António Patrício | 65 |
| 4.19. Manutenção de calçada no Campo Grande | 66 |
| 4.20. Manutenção de calçada e recolocação de pilarete na Avenida Professor Egas Moniz..... | 66 |
| 4.21. Manutenção de calçada na Avenida Professor Veiga Beirão..... | 66 |
| 4.22. Manutenção de calçada e recolocação de pilaretes na Rua de Antero de Figueiredo..... | 67 |
| 4.23. Manutenção de calçada no Parque de Estacionamento do Mercado de Alvalade..... | 67 |
| 4.24. Colocação de Sinalização Vertical na Rua Antero de Figueiredo..... | 67 |
| 4.25. Manutenção de calçada no Largo Rodrigues Cordeiro..... | 68 |

| | | |
|-----------------------|---|----|
| 4.26. | Manutenção de calçada na Avenida Rio de Janeiro | 68 |
| 4.27. | Manutenção de calçada na Avenida de Roma | 68 |
| 4.28. | Manutenção de lancil de sarjeta e calçada na Rua Duarte Lobo | 69 |
| 4.29. | Manutenção de calçada na Rua Eugénio de Castro Rodrigues | 69 |
| 4.30. | Manutenção de calçada Rua Raul Brandão | 69 |
| 4.31. | Manutenção de calçada na Avenida do Brasil | 70 |
| 4.32. | Recolocação de pilaretes na Alameda da Universidade | 70 |
| 4.33. | Manutenção de calçada na Rua Alfredo Cortês | 70 |
| 4.34. | Manutenção de lancil e calçada na Rua das Murtas | 71 |
| 4.35. | Manutenção de calçada na Rua Silva e Albuquerque | 71 |
| 4.36. | Manutenção de placa toponímica na Rua Conde Ficalho | 71 |
| 4.37. | Manutenção de calçada e lancil no Campo Grande | 71 |
| 4.38. | Manutenção de calçada na Avenida Estados Unidos da América | 72 |
| 4.39. | Remodelação da instalação sanitária na EB1 de São João de Brito | 72 |
| 4.40. | Reparação de termoacumulador, instalação de extintor e fixação de termóstatos na EB1 de Santo António | 72 |
| 4.41. | Reparações na EB1 de São Miguel | 73 |
| 4.42. | Reparação em luminárias na EB1 da Teixeira de Pascoais | 73 |
| 4.43. | Instalação de equipamentos de controlo de insetos na Escola Dom Luís da Cunha | 73 |
| 4.44. | Visita ao Centro de Educação e Desenvolvimento António Aurélio da Costa Ferreira – Casa Pia de Lisboa no dia 4 de março | 74 |
| 4.45. | Monitorização Condicionamento Temporário de Trânsito Av. D. Rodrigo da Cunha 20 no dia 4 de março | 74 |
| 4.46. | Presença na apresentação pública da “Lisboa Capital Europeia do Voluntariado 2015” no dia 5 de março | 74 |
| 4.47. | Visita à Faculdade de Ciências de Lisboa e Salão Nobre da Reitoria da Universidade de Lisboa no dia 5 de março | 74 |
| 4.48. | Reunião de Lançamento da ReFood Alvalade, no dia 9 de março | 75 |
| 4.49. | Reunião do Plano Municipal de Prevenção e Combate à Violência Doméstica e de Género do Município de Lisboa, no dia 10 de março | 75 |
| 4.50. | Workshop de preparação do I Plano Municipal de Integração dos Imigrantes de Lisboa no dia 20 de março | 75 |
| 4.51. | Café-debate – “Conhecer para Criar” - Comissão Social de Freguesia de Alvalade (Salão Nobre da Reitoria da Universidade de Lisboa no dia 25 de março | 75 |
| 4.52. | Monitorização Condicionamento Temporário de Trânsito Rua Francisco Franco no dia 26 março | 76 |
| 4.53. | Colocação de barreiras proteção – furto de tampa de saneamento – Jardim Rua Francisco Franco com a D. Rodrigo da Cunha no dia 26 de março | 76 |
| 4.54. | Presença na inauguração do Centro de Operações da ReFood Alvalade no dia 27 de março | 77 |
| 4.55. | Monitorização da intervenção do SHU no Portugal Rugby Youth Festival que decorreu no Estádio Universitário - 27 a 30 de março | 77 |
| 4.56. | Intervenção do Regimento Sapadores Bombeiros e Polícia de Segurança Pública em chamada de incêndio no Bairro FONSECAS e Calçada, o dia 6 de abril | 77 |
| 4.57.20. ^a | Reunião Plenária do Conselho Local de Ação Social de Lisboa no dia 9 de abril | 78 |
| 4.58. | Presença na inauguração da LisbonWeek no dia 10 de abril | 78 |
| 4.59. | Visita à feira da Buzina no âmbito do LisbonWeek, no dia 12 de abril | 78 |

| | |
|---|----|
| 4.60. II Sessão Plenária da Comissão Social de Freguesia de Alvalade (Biblioteca Nacional de Portugal) no dia 15 de abril | 78 |
| 4.61. Reunião do Núcleo de Voluntariado da Câmara Municipal de Lisboa no dia 20 de abril..... | 79 |
| 4.62. Presença na apresentação do “Roteiro Lisboa Imigrante” no Fórum Lisboa no dia 21 de abril | 79 |
| 4.63. Sessão pública territorial sobre a Associação de Desenvolvimento Local de Base Comunitária de Lisboa no dia 23 de abril..... | 80 |
| 4.64. Realização de teste de máquina para monda mecânica no dia 23 de abril . | 80 |
| 4.65. Presença na comemoração do 108.º aniversário da Associação dos Estudantes da Faculdade de Ciências da Universidade de Lisboa no dia 24 de abril | 80 |
| 4.66. Apoio na mudança dos pertences de uma pessoa em situação vulnerável e alvo de ação de despejo no dia 25 de abril..... | 80 |
| 4.67. Apoio e divulgação da criação e das sessões de audições do Coro Infantil Lisboa Cantat | 81 |
| 4.68. Presença no jantar comemorativo do Rotary Clube de Portugal no dia 29 de abril | 81 |
| 4.69. Planeamento, preparação e divulgação do Alvalade Porta-a-Porta | 81 |
| 4.70. Provas de ciclismo realizadas no Parque José Gomes Ferreira no âmbito das Olisipiadas | 82 |
| 4.71. Provas de natação realizadas na Piscina Municipal do Rego no âmbito das Olisipiadas | 82 |
| 4.72. Provas de atletismo realizadas na Pista Municipal Professor Moniz Pereira no âmbito das Olisipiadas..... | 83 |

1. Introdução

Nos termos da alínea e) do n.º 2 do artigo 9.º da Lei n.º 75/2013, de 12 de setembro, o Presidente da Junta de Freguesia deve apresentar, em cada sessão Ordinária da Assembleia de Freguesia, uma informação escrita.

Apresenta-se, assim, a presente informação escrita no âmbito da Assembleia de Freguesia Ordinária de 4 de junho, sendo a mesma referente ao período de 1 de março a 30 de abril.

2. Atividades desenvolvidas

2.1. Representações e/ou reuniões realizadas

2.1.1. Administração autárquica

- Seis reuniões do executivo, duas das quais públicas, nos dias 16 de março e 20 de abril;
- Participação, por inerência, nas seguintes sessões:
 - Assembleia Municipal (AM), nos dias 3, 10, 17, 17 e 24 de março, 14, 21 e 28 de abril de 2015;
 - Reuniões da 7.ª Comissão da AM (Comissão Permanente de Cultura, Educação, Juventude e Desporto), nos dias 12 e 26 de março, 9 e 23 de abril de 2015;
 - Reuniões da 6.ª Comissão da AM (Comissão Permanente de Direitos Sociais e Cidadania), nos dias 12 de março, 16, 17 e 24 de abril de 2015;
 - Visita à Freguesia de Campolide no âmbito da 7.ª Comissão, no dia 9 de abril de 2015;
- 8 atendimentos ao público mediante marcação prévia, nos dias 26 de março e 30 de abril de 2015.

2.1.2. Representação geral

- Celebração do “Dia da Mulher” com funcionários da Junta de Freguesia de Alvalade e os Briosos, no dia 8 de março de 2015;

- Almoço com Sua Excelência Senhor Embaixador da Índia, Jitendra NathMisra, e o Senhor Presidente da Junta de Freguesia do Lumiar, Pedro Delgado Alves, no dia 13 de março;
- Sessão de cumprimentos ao novo presidente da EMEL, Dr. Luís Natal Marques, seguida de reunião de trabalho sobre assuntos da Freguesia, no dia 18 de março;
- Inauguração das ruas Vítor Damas e José Travassos e lançamento da primeira pedra do Pavilhão João Rocha, no dia 27 de março;
- Participação na conferência “Relações e oportunidades de negócio entre Portugal e Índia”, organizada pela Embaixada da Índia, pela Junta de Freguesia de Alvalade e pela Junta de Freguesia do Lumiar, no Hotel RadissonBlu;
- Presença na tomada de posse do Presidente da Câmara Municipal de Lisboa, no dia 6 de abril;
- Reunião da Comissão de Avaliação no âmbito do SIADAP, no dia 24 de abril;
- Presença na comemoração do 108.º aniversário da Associação dos Estudantes da Faculdade de Ciências da Universidade de Lisboa, no dia 24 de abril;
- Celebrações do 25 de abril de 1974 e do 40.º aniversário das eleições para a Assembleia Constituinte, no dia 25 de abril:
 - Visita e distribuição simbólica de cravos no mercado de Alvalade Norte;
 - Sessão de assembleia de freguesia extraordinária destinada à celebração do 25 de abril, aniversário das eleições para a assembleia constituinte e apresentação, discussão e votação da proposta relativa ao estabelecimento de brasão, selo e bandeira da Freguesia;
 - Inauguração do Museu do Aljube Resistência e Liberdade.

- Reunião com a Dr.^a Manuela Rêgo relativa a publicação sobre o Campo Grande, no dia 27 de abril;
- Presença no jantar comemorativo do Rotary Clube de Portugal, no dia 29 de abril;

2.1.3. Representação temática

Desporto

- Reunião com o Clube de Rugby de São Miguel, Núcleo de Cicloturismo de Alvalade e Hockey Club de Portugal, no âmbito do projeto relativo ao Complexo Desportivo Municipal de São João de Brito, no dia 24 de março;
- Acompanhamento da participação do Estrelas de São João de Brito no Campeonato Nacional de Clubes de Natação, no dia 12 de abril.
- Reunião com membros da Comissão Executiva das Olisipíadas para a preparação da fase local das modalidades de Judo e Ginástica;
- Presença nas fases locais das Olisipíadas das modalidades de Ginástica e Judo que tiveram lugar no Pavilhão Municipal do Casal Vistoso e no INATEL respetivamente no dia 7 de março;
- Presença na fase local das Olisipíadas da modalidade de Atletismo, na Pista Municipal Professor Moniz Pereira no dia 14 de março;
- Presença num dos treinos de ciclismo promovido pela Junta de Freguesia de Alvalade e pela Associação ECCLx para preparar a participação dos jovens ciclistas de Alvalade para a fase local das Olisipíadas, que tiveram lugar na EB1 São João de Brito;
- Presença na fase local das Olisipíadas da modalidade de Natação, na Piscina do Rego no dia 22 de março;

- Presença no Portugal Rugby Youth Festival, realizado no Estádio Universitário de Lisboa;
- Presença na fase local das Olisipíadas da modalidade de Andebol, realizada no Pavilhão da Escola Básica Sarah Afonso, nos Olivais no dia 11 de março;
- Presença no Campeonato Nacional de Clubes de Natação da 1ª e 2ª Divisão, que teve lugar no Complexo de Piscinas do Jamor;
- Presença no Jantar convívio da ACCD Estrelas de São João de Brito;
- Presença na conferência de imprensa da apresentação da XXXVIII Corrida da Liberdade, que teve lugar nas instalações da Câmara Municipal de Lisboa, nos Paços do Concelho, e que contou com a presença do Vereador do Desporto da Câmara Municipal de Odivelas e com o Vereador do Desporto da Câmara Municipal de Lisboa;
- Presença na fase local das Olisipíadas da modalidade de Rugby, no Complexo Desportivo Municipal do Alto do Lumiar;
- Presença na fase local das Olisipíadas, da modalidade de Voleibol, que se realizou no Pavilhão da Universidade Lusófona de Humanidades e Tecnologias, em Alvalade;
- Reunião com Dr. Gilberto Rosado do INATEL;
- Reunião com a Auto Meclis, Stand Automóvel situado sob o Polidesportivo da Av. EUA;
- Reunião para a preparação da Fase Final das Olisipíadas;

Cultura

- PressPreview relativo à exposição “Porffrio Pardal Monteiro – Arquiteto de Lisboa”, no âmbito do LisbonWeek, no dia 9 de abril;

- Acompanhamento do roteiro de autocarro pela freguesia de Alvalade com imprensa, no âmbito do LisbonWeek, no dia 9 de abril;
- Participação em comentário de imprensa na SIC Notícias, no âmbito do LisbonWeek com a representante da ACTU, Xana Nunes, no dia 10 de abril;
- Lançamento do LisbonWeek , no âmbito da inauguração da exposição “Porfírio Pardal Monteiro – Arquiteto de Lisboa”, a Biblioteca Nacional de Portugal, no dia 10 de abril.
- Visitas a atividades no âmbito do LisbonWeek, no dia 11 de abril:
 - Exposição “UrbanSketchers”, na Reitoria da Universidade de Lisboa;
 - Exposição “ Encontrar Maria Keil”, no Metropolitano de Alvalade;
 - Exposição “Vanguarda”, no Centro Comercial de Alvalade;
 - Exposição “LNEC – Engenharia para a Sociedade”, no LNEC;
 - Mostra de Arte, na Rua João Saraiva.
- Visitas a atividades no âmbito do LisbonWeek, no dia 12 de abril:
 - Feira da Buzina no Mercado de Alvalade;
 - Exposição no Campo Grande, com José Sarmiento de Matos.
- Presença na atividade “Peixe em Lisboa”, no Mercado de Alvalade Norte, no âmbito do LisbonWeek, no dia 17 de abril;
- Visitas a atividades no âmbito do LisbonWeek, no dia 18 de abril:
 - Presença na Regata de Barcos a Remo, no Lago do Jardim do Campo Grande;
 - Visita guiada da peça “E morreram felizes para sempre”, no Hospital Júlio de Matos.

Educação

- Reunião relativa ao tema “Refeições Escolares”, nos Paços do Concelho, no dia 17 de abril;
- Presença na iniciativa da Câmara Municipal de Lisboa sobre o Programa Infância em Movimento que decorreu no Parque José Gomes Ferreira, no dia 21 de abril;
- Receção de alunos do 2.º ano Jardim Infantil Pestalozzi nas instalações da Junta de Freguesia de Alvalade, no dia 23 de abril;
- Reunião com a Câmara Municipal de Lisboa relativamente ao Projeto “Incursoes pela Arte Urbana” do Departamento de Educação da Câmara Municipal de Lisboa, da Direção Municipal de Cultura e da Galeria de Arte Urbana;
- Entrevista de recrutamento para o perfil de Auxiliar de Ação Educativa;
- Presença na fase local das Olisipiadas da modalidade de Ciclismo, que teve lugar no Parque José Gomes Ferreira;
- Presença na reunião sobre Refeições Escolares promovida pela Vereadora Graça Fonseca, nas instalações da Câmara Municipal de Lisboa, nos Paços do Concelho;
- Reunião com direção do Lisboa Cantatrelativo à apresentação do Projeto CILC - Coro Infantil;
- Presença na iniciativa da Câmara Municipal de Lisboa “À Descoberta dos Livros”, que teve lugar no Parque José Gomes Ferreira, para colocar em prática o Programa Infância em Movimento do Departamento de Educação da Câmara Municipal de Lisboa;
- Presença na vistoria técnica à Escola Básica do Bairro de São Miguel, com responsáveis técnicos da Direção Municipal de Educação, Juventude e Desporto e da Direção Municipal de Ambiente Urbano relativa à praga de pombos-domésticos (Columba livia).

Proteção Civil e Segurança

- Cerimónia do 83º Aniversário dos Bombeiros do Beato, no dia 8 março 2015;
- Reunião com o Regimento Sapadores Bombeiros – 3ª Companhia – Quartel Rio de Janeiro para conhecer o novo Comandante da 3ª Companhia, no dia 12 março;
- Apresentação de cumprimento pela nova Comandante da 2.ª Divisão da PSP, Neri Correia, no dia 20 de março;
- Reunião com o Senhor Vereador Carlos Castro sobre iniciativas a realizar, no dia 22 de abril;

Higiene Urbana

- Presença em seminário sobre produtos fitofarmacêuticos, no dia 8 de abril;
- Presença na apresentação da iniciativa “Bairros Floridos” da Câmara Municipal de Lisboa e demais parceiros, no dia 9 de abril;
- Presença no seminário sobre amianto, que decorreu na Agência Portuguesa do Ambiente e com o apoio da QUERCUS; no dia 17 de abril;

Ação Social, Habitação, Saúde e Igualdade

- Visita ao Centro de Educação e Desenvolvimento António Aurélio da Costa Ferreira – Casa Pia de Lisboa I.P., no dia 3 de março de 2015;
- Presença na apresentação pública da “Lisboa Capital Europeia do Voluntariado 2015”, no dia 5 de março;
- Reunião de Lançamento da Refood Alvalade, no dia 9 de março;

- Reunião de parceiros para preparar a atividade – Desafio Sénior – Caminhar 2015, no dia 10 de março;
- Reunião do Plano Municipal de Prevenção e Combate à Violência Doméstica e de Género do Município de Lisboa, no dia 10 de março;
- Reunião no âmbito do Plano Municipal de Combate ao Desperdício Alimentar em Lisboa, no dia 11 de março;
- Reunião com a Santa Casa da Misericórdia de Lisboa, a Equipa de Ação Social da Junta de Freguesia e o Secretário da Junta de Freguesia para estabelecer plataformas de colaboração entre as entidades, no dia 11 de março;
- Reunião com a Divisão da Ação Social e Saúde do Departamento de Desenvolvimento Social da Câmara Municipal de Lisboa para agilizar os procedimentos no âmbito do Fundo de Emergência Social, no dia 13 de março;
- Reunião do Grupo de Reflexão sobre as questões da parentalidade na adolescência, onde foi analisado o percurso do grupo até à data e definida uma estratégia de subdivisão das entidades pelos diferentes objetivos do grupo, no dia 18 de março;
- Reunião com Patrícia Galvão no âmbito do projeto “Clínica Social”, no dia 18 de março;
- Reunião de parceiros com o objetivo dar continuidade à preparação da atividade – Desafio Sénior – Caminhar 2015, no dia 23 de março;
- Reunião com o Centro Hospitalar Psiquiátrico de Lisboa, para visita ao local e avaliação de possíveis parcerias e atividades conjuntas, nomeadamente no âmbito do Desafio Sénior – Caminhar, no dia 23 de março;
- Reunião da Comissão Executiva do BIP/ZIP 58 - Bairro Fonsecas e Calçada, no dia 25 de março;
- Reunião com o Núcleo de Voluntariado da Câmara Municipal de Lisboa, no dia 26 de março;
- Inauguração do centro de operações da *Refood* na Freguesia de Alvalade, no dia 27 de março;

- Reunião com a Comissão Tripartida do CLAS Lx, com o objetivo de articular a atividade da Rede Social de Lisboa com as Comissões Sociais de Freguesia, no dia 27 de março;
- Reunião de todas as juntas de freguesia com o grupo Interinstituições/Intergerações da Santa Casa da Misericórdia de Lisboa, para estudar estratégia conjunta relativamente à contagem das pessoas em abrigo de 14 de maio de 2015, no dia 6 de abril;
- Presença na 20.ª Reunião Plenária do Conselho Local de Ação Social de Lisboa (CLAS Lx) onde foi feito o ponto de situação relativamente ao Plano de Desenvolvimento Social 2013 – 2015 e ainda foi discutida a proposta metodológica a ser aplicada no desenvolvimento do Diagnóstico Social da Cidade de Lisboa até ao final do presente ano, no dia 9 de abril;
- Reunião com os Psicólogos Associados onde foi avaliada a proposta de ação a ser realizada no âmbito do LisbonWeek e ainda apresentada a Comissão Social de Freguesia de Alvalade, no dia 10 de abril;
- Presença nas XV Jornadas A.N.D.A.R., em celebração eucarística na igreja S. João de Brito, no dia 11 de abril;
- Reunião de parceiros com o objetivo de continuar a preparar a atividade – Desafio Sénior – Caminhar 2015, no dia 13 de abril;
- Realização da 2ª Sessão Plenária da Comissão Social de Freguesia, na Biblioteca Nacional de Portugal, no dia 15 de abril;
- Reunião do Núcleo de Voluntariado da Câmara Municipal de Lisboa, no dia 20 de abril;
- Reunião com um grupo de cidadãos com pretensão de formação associativa formar (“Mais Eu Desenvolvimento Humano”), para esclarecimentos sobre a Comissão Social de Freguesia de Alvalade, no dia 20 de abril;
- Reunião com Lions Club Lisboa – Alvalade para preparação da II Edição da Saúde em Ação, no dia 21 de abril;
- Presença na apresentação do “Roteiro Lisboa Imigrante” no Fórum Lisboa, no dia 21 de abril;
- Reunião com Universidade Lusófona sobre a Comissão Social de Freguesia de Alvalade e avaliação da participação voluntária de alunos em ações a promover, de estagiários na área do serviço social e no apoio ao nível da pesquisa académica em temas de interesse para a Junta de Freguesia de Alvalade, no dia 22 de abril;

- Reunião com a ANAFRE, Câmara Municipal de Lisboa, GEBALIS, Centro Social e Paroquial do Campo Grande, Pastoral dos Ciganos, sobre intervenção comunitária no Bairro das Murtas, no dia 23 de abril;
- Reunião com a Comunidade Vida e Paz e Santa Casa da Misericórdia de Lisboa para preparação da operação da contagem de pessoas sem-abrigo em Lisboa/2015 no território de Alvalade, no dia 23 de abril;
- Sessão pública territorial sobre a Associação de Desenvolvimento Local de Base Comunitária de Lisboa, no dia 23 de abril;
- Reunião com o sub-grupo das “oportunidades” no âmbito do grupo de reflexão sobre a parentalidade na adolescência para definir as atividades a realizar com as jovens mães durante o ano de 2015, no dia 29 de abril;
- Reunião de parceiros para definição de estratégias e objetivos a realizar no âmbito do Grupo de Trabalho – Idade Maior – da Comissão Social de Freguesia de Alvalade, no dia 29 de abril;
- Reunião com os responsáveis da Associação de Apoio aos Insolventes Particulares para futuro protocolo e adesão à Comissão Social de Freguesia de Alvalade, no dia 30 de abril.

Espaço Público, Equipamentos e Mobilidade

- Reunião com a Divisão de Manutenção de Espaços Verdes da CML para coordenação e planeamento dos trabalhos de manutenção do Parque José Gomes Ferreira e Quinta do Narigão, no âmbito do contrato de delegação de competências, no dia 3 de março;
- Reunião com Lisboa E-nova sobre projeto educativo para a sustentabilidade, no dia 17 de março;
- Reunião com o Senhor Presidente da EMEL, Dr. Luís Natal Marques, sobre os assuntos de relevância para a Freguesia nos domínios da mobilidade e estacionamento em espaço público, no dia 18 de março;
- Sessão pública para recolha de sugestões e definição de prioridades de intervenção a integrar no projeto em desenvolvimento para os logradouros da Avenida Estados Unidos da América 12 a 48, no dia 1 de abril;

- Reunião com comerciantes da Avenida da Igreja, para esclarecimento de questões relacionadas com o projeto “Uma Praça em cada Bairro”, no dia 7 de abril;
- Reunião com a Divisão de Projetos e Estudos Urbanos da CML para acompanhamento do estudo preliminar da Avenida da Igreja Nascente “Uma Praça em Cada Bairro”, no dia 13 de março;
- Reunião com o arquiteto Pedro Dinis, da Câmara Municipal de Lisboa, no âmbito do Projeto “Uma Praça em cada Bairro” para a Avenida da Igreja, no dia 13 de abril;
- Reunião com a Cooperativa de Habitações Económicas 25 de Abril, no âmbito do tratamento de arvoredo no Bairro FONSECAS e Calçada, no dia 15 de abril;
- Intervenção da Chefe de Divisão de Espaço Público e Equipamentos, Eng.^a Susana Paulo, na conferência “Acalmia de Tráfego”, sob o tema “Alvalade – Antes e Depois”, organizada pela Equipa do Plano de Acessibilidades, da Câmara Municipal de Lisboa, no dia 27 de abril.

2.2. Principais programas/medidas políticas desenvolvidas

| Pelouros de intervenção | Programas/medidas desenvolvidas |
|-------------------------|---|
| Cultura e coletividades | <p>- Realização de diversas iniciativas do programa “Briosos”, designadamente:</p> <ul style="list-style-type: none"> • Tertúlia poética “A mulher” (dia 9 de março); • Festa convívio pelo Dia da Mulher (dia 9 de março); • Sessão cultural AndreaBocelli “O Tenor da Voz Doce” (dia 16 de março); • Visita cultural ao Museu Militar (dia 19 de março); • Atividade pedagógica e artística “Primavera Inspiradora – A arte e a Natureza” (dia 20 de março); • Sessão cultural “Quem conta um conto... O gosto da leitura” (dia 23 de março); • Visita guiada à exposição “Varinas de Lisboa – memórias da cidade” (dia 24 de março); • Sessão cultural “O começo da primeira guerra mundial – como se caminhou irrefletidamente para uma tragédia” (dia 30 de março); • Atividade física “Yoga para netos e avós” (dia 2 de abril); • Visita cultural guiada ao Aqueduto das Águas Livres “D. João e o abastecimento de água a Lisboa” (dia 8 de abril); • Visita cultural guiada ao Teatro Nacional de São Carlos (dia 9 de abril); • Sessão cultural “O Gótico – A grandiosidade da arte” (dia 13 de abril); • Sessão cultural “Hagiologia II – biografias exemplares e curiosidades” (dia 20 de abril); • Visita cultural guiada “Vivinha a Saltar! – As varinas na obra de Bordalo Pinheiro” (dia 21 de abril); • Visita cultural guiada ao Hospital de São José – Visita ao património cultural (dia 28 de abril). |
| Comunicação | <p>- Atividades Briosos</p> <ul style="list-style-type: none"> • Criação de cartazes do programa de abril e maio – grafismo e conteúdos; |

Pelouros de intervenção**Programas/medidas desenvolvidas**

| | |
|--|---|
| | <ul style="list-style-type: none">• Divulgação nas redes sociais. <p>- Exposições Sede</p> <ul style="list-style-type: none">• Criação de convites para as inaugurações das exposições de abril e maio – grafismo e conteúdos;• Divulgação nas redes sociais. <p>- Comissão Social de Freguesia</p> <ul style="list-style-type: none">• Criação de convite para café-debate - grafismo e conteúdos;• Divulgação nas redes sociais e email interno, às entidades locais e parceiros. <p>- Revista Alvalade</p> <ul style="list-style-type: none">• Revisão de conteúdos da revista Alvalade n.º 2, para colocação como encarte do Jornal Expresso. <p>- 13.º Encontro de Cicloturismo do Núcleo Cicloturista de Alvalade – Escolinha da Bicicleta</p> <ul style="list-style-type: none">• Criação gráfica e revisão conteúdos – cartaz e flyer. <p>- Olisipíadas</p> <ul style="list-style-type: none">• Divulgação nas redes sociais. <p>- LisbonWeek</p> <ul style="list-style-type: none">• Coordenação da comunicação do evento;• Coordenação de voluntariado;• Coordenação de postos de informação;• Coordenação das inaugurações;• Divulgação nas redes sociais. |
|--|---|

Pelouros de intervenção**Programas/medidas desenvolvidas**

| | |
|--|---|
| | <ul style="list-style-type: none">- Coro Infantil Lisboa Cantat<ul style="list-style-type: none">• Criação gráfica;• Materiais de divulgação. - Clínica São João de Deus<ul style="list-style-type: none">• Divulgação protocolo. - Painel João Ribas<ul style="list-style-type: none">• Verificação do logótipo Junta de Freguesia de Alvalade;• Divulgação. - Dia da Mulher<ul style="list-style-type: none">• Informação interna;• Criação de 90 “origamis” para oferta às colaboradoras da Junta de Freguesia de Alvalade e às participantes do programa Briosos. - Decoração Frota Higiene Urbana<ul style="list-style-type: none">• Fotografia e medidas para maquetização de proposta de decoração da frota de Higiene Urbana. - Alvalade Porta-a-Porta<ul style="list-style-type: none">• Planeamento da comunicação;• Divulgação redes sociais, entidades locais, email interno, comunicado à imprensa e site;• Decoração de Carrinha;• Criação de flyers e cartazes. - Contactos internos<ul style="list-style-type: none">• Criação de organograma com nomes de executivo, colaboradores e funcionários; |
|--|---|

Pelouros de intervenção

Programas/medidas desenvolvidas

- Criação de lista de contactos internos atualizados, com telefone, nova extensão, email, telemóvel;
- Os referidos documentos foram criados para informação interna;
- Preparação de novo documento com contactos internos atualizados (extensões).

- Intervenção no espaço público e espaços verdes

- Criação de avisos para várias intervenções (repavimentações, abate de árvores);
- Divulgação de comunicado do Presidente, sobre o abate de árvores na Av. EUA, nas redes sociais e em email interno;
- Comunicação de intervenções na via pública nas redes sociais;
- Comunicação sobre Logradouros do Bairro das Caixas - Criação de proposta de documento escrito (em parceria com a DEPE) a enviar aos moradores.

- Facebook

- Gestão diária: pesquisa de informação; tratamento de textos e imagens; publicação diária de no mínimo 2 posts; respostas a comentários.

- Comunicações regulares internas

- Envio de informações internas;
- Envio de emails internos com informações de interesse geral.

- Registo fotográfico de locais da freguesia e das iniciativas da Junta de Freguesia de Alvalade, para alimentar as redes sociais.

- Publicação de notícias no Jornal de Lisboa

Pelouros de intervenção**Programas/medidas desenvolvidas**

| | |
|--|--|
| | <ul style="list-style-type: none">• Divulgação e informação de atividades e ações da Junta de Freguesia de Alvalade. <p>- 13.º Encontro de Cicloturismo do Núcleo Cicloturista de Alvalade – Escolinha da Bicicleta</p> <ul style="list-style-type: none">• Preparação de textos e grafismo de flyer e cartaz. <p>- Campeonato da Europa de Squash Sub15 e Sub17</p> <ul style="list-style-type: none">• Avaliação da possibilidade de apoiar o evento, através da cedência de bancadas, baias e plantas. <p>- Orçamento Participativo de Lisboa 2015</p> <ul style="list-style-type: none">• Divulgação nas redes sociais. <p>- Mercado Get Zen</p> <ul style="list-style-type: none">• Divulgação nas redes sociais;• Articulação para divulgação nos pontos de informação LisbonWeek. <p>- Concurso de Quadras de Santo António</p> <ul style="list-style-type: none">• Divulgação entidades locais e redes sociais. <p>- Desafio Sénior: Caminhar</p> <ul style="list-style-type: none">• Divulgação nas redes sociais e entidades locais;• Preparação de textos e grafismo para banner a ser usado no evento, com informações sobre os serviços prestados pela Junta de Freguesia de Alvalade;• Envio de email interno a informar sobre procura de voluntários para o evento;• Criação gráfica de imagem para banner; |
|--|--|

Pelouros de intervenção**Programas/medidas desenvolvidas**

| | |
|--|---|
| | <ul style="list-style-type: none">• Criação gráfica de cartaz A2. <p>- Corrida Saúde + Solidária</p> <ul style="list-style-type: none">• Divulgação nas redes sociais. <p>- Laboratório das Artes</p> <ul style="list-style-type: none">• Verificação da utilização do logótipo da Junta de Freguesia de Alvalade. <p>- Teatro Maria Matos</p> <ul style="list-style-type: none">• Acompanhamento de visita ao auditório da sede da Junta de Freguesia de Alvalade para futuro evento. <p>- Estágio PEPAL</p> <ul style="list-style-type: none">• Entrevista a 15 candidatos e respetiva avaliação. <p>- Cartão de Visita</p> <ul style="list-style-type: none">• Elaboração de cartão de visita com contactos dos polos de atendimento da Junta de Freguesia de Alvalade. <p>- Comunicação de informações lúdicas</p> <ul style="list-style-type: none">• Envio de emails às entidades locais com informações de interesse geral (por exemplo, divulgação de iniciativas da Câmara Municipal de Lisboa, divulgação de ofertas culturais das entidades locais). <p>- Estudo para proposta de aquisição de publicações periódicas, para a Biblioteca Chaves Caminha.</p> |
|--|---|

Pelouros de intervenção**Programas/medidas desenvolvidas**

Jurídico

- Ajuste direto para a Aquisição dos periódicos Jornal Expresso, Jornal Sol e Jornal A Bola – Processo n.º 08/AJ/JFA/2015;
- Ajuste direto para a Fornecimento de energia elétrica para instalações da Freguesia de Alvalade, no âmbito do ACORDO QUADRO da AML, encontrando-se na fase de análise das propostas – Processo n.º 11/AJ/JFA/2015;
- Desenvolvimento do Ajuste Direto para a Aquisição dos Periódicos "Jornal de Negócios e Jornal Correio da Manhã" – Processo n.º 14/AJ/JFA/2015;
- Ajuste Direto para aAquisição de Bens e Serviços de conteúdo jornalístico – Processo n.º 18/AJ/JFA/2015, com conclusão do respetivo procedimento;
- Ajuste Direto para Aquisição de serviços de Seguro de Acidentes de Trabalho, verificação de uma causa de não adjudicação – Processo n.º 19/AJ/JFA/2015;
- Ajuste Direto para a Locação de Equipamento de Impressão para os serviços da Junta de Freguesia de Alvalade, em fase de contratação – Processo n.º 20/AJ/JFA/2015;
- Concurso Público referente à “Empreitada de construção do Pavilhão Municipal de Alvalade”, encontrando-se em fase de análise de erros e/ou omissões - Processo n.º 21/AJ/JFA/2015;
- Ajuste Direto para “Aquisição de serviços de Desenvolvimento de um Sistema Integrado e Digitalizado para tratamento e Gestão dos Processos Internos e Externos”, ainda em fase de contratação – Processo n.º 23/AJ/JFA/2015;

Pelouros de intervenção**Programas/medidas desenvolvidas**

- Ajuste direto para “Aquisição de serviços de disco virtual e plataformas de e-mail, com ferramentas *office*”, na fase de reanálise das peças procedimentais – Processo n.º 12/AJ/JFA/2015;

- Ajuste direto para “Aquisição de serviços de manutenção e assistência técnica ao software aplicativo ERP Fresoft” – preparação de proposta de adjudicação e minuta do contrato – Processo n.º 03/AJ/JFA/2015;

- Preparação do lançamento do Concurso Público referente à Empreitada "Obras de Reabilitação Estrutural e da Cobertura das Instalações do Grupo Desportivo e Cultural Fonsecas e Calçada" - Processo n.º 24/AJ/JFA;

- Ajuste Direto para a “Aquisição de Serviços de Limpeza para a JFA”, em fase de contratação – Processo n.º 25/AJ/JFA/2015;

- Ajuste Direto para a “Aquisição de Serviços de manutenção e Conservação do Parque José Gomes Ferreira - Mata de Alvalade e Quinta do Narigão”, na fase de análise das propostas – Processo n.º 26/AJ/JFA;

- Concurso Público, com publicidade internacional para “Manutenção e conservação dos espaços verdes e arvoredo em caldeira, sob gestão da Freguesia de Alvalade”, elaboração das minutas de contratos para os três lotes – Processo n.º 14/CPI/JFA/NCP/2014;

- Elaboração de várias propostas para submissão à Junta de Freguesia de Alvalade;

- Análise de questões relacionadas com a execução dos contratos celebrados com os vários cocontratantes;

-Registo dos procedimentos adjudicatórios, em geral ajustes diretos simplificados e ajustes diretos, na plataforma dos

Pelouros de intervenção**Programas/medidas desenvolvidas**

| | | | | | |
|---------------------|--|---------------------|-------------------------------|----------------------------------|------------------------|
| | <p>contratos públicos (Basegov.pt), em cumprimento do disposto no CCP;</p> <p>- Recolha, arquivo, digitalização, numeração e organização dos procedimentos adjudicatórios;</p> <p>- Articulação dos procedimentos adjudicatórios com a</p> | | | | |
| | Nome | Procedimento | Valor Contratual S/IVA | Valor Máximo Mensal s/IVA | Fim de Contrato |
| | Gonçalo Nuno Silva Capitão Alves Costa | AJ | 11.220,00 € | 340,00 € | 31-12-2017 |
| Economia e Inovação | <p>Contabilidade e Tesouraria;</p> <p>- Publicação de anúncios no Diário da República relativos aos procedimentos adjudicatórios - Processos n.ºs 14/CPI/JFA/NCP/2014 ; 21/AJ/JFA/2015 e 24/AJ/JFA/2015;</p> <p>- Verificação e validação dos compromissos plurianuais assumidos em ajustes diretos simplificados e ajustes diretos.</p> <p>- Apresenta-se em seguida os contratos assumidos com compromisso plurianual:</p> | | | | |
| | <p>- Gestão corrente dos Mercados de Alvalade Norte e de Alvalade Sul;</p> <p>- Identificação de soluções, obtenção de orçamentos e realização de ensaios relativos à substituição do sistema de iluminação do Mercado de Alvalade Norte;</p> <p>- Projetos de Requalificação dos Mercados de Alvalade Norte e de Alvalade Sul;</p> | | | | |

| Pelouros de intervenção | Programas/medidas desenvolvidas |
|---------------------------|--|
| | <ul style="list-style-type: none"> • Realização de reuniões com técnicos ou serviços municipais com vista a definir o modelo base da intervenção a realizar na operação de requalificação dos Mercados de Alvalade; • Síntese da ocupação atual dos Mercados para satisfação de pedido municipal e para início do estudo da possível movimentação de comerciantes e reafecção de espaços. <p>- Realização de reuniões com entidades que contactam a Junta de Freguesia no sentido de estabelecer parcerias, entre os quais de encontram, a Fundação Inatel, o MARE e o Centro Comercial de Alvalade;</p> <p>- Realização de reunião, e posteriores contatos, com o Banco Santander, no sentido de verificar a possibilidade de colocar um ATM no Mercado de Alvalade Norte e de obter as melhores cotações para a colocação de dois TPA móveis;</p> <p>- Articulação com a Actu e com a Taiga, no âmbito do LisbonWeek, das condições necessárias à realização dos eventos agendados para o Mercado de Alvalade Norte:</p> <ul style="list-style-type: none"> • Peixe em Lisboa; • Feira da Buzina. <p>- Articulação com o MARE, no âmbito do projeto “Olhó peixe fresquinho” das condições necessárias à concretização das visitas e ações a realizar no Mercado de Alvalade Norte;</p> <p>- Realização de entrevistas e classificação das mesmas, em conjunto com a responsável técnica pelos recursos humanos, aos candidatos ao estágio PEPAL.</p> |
| Ambiente e Espaços Verdes | <p>- Gestão corrente dos trabalhos de manutenção de zonas verdes sob gestão da Junta de Freguesia de Alvalade, tendo sido efetuados trabalhos de corte de relvados, remoção de</p> |

Pelouros de intervenção**Programas/medidas desenvolvidas**

infestantes, monda e sacha de canteiros, limpeza da zona de gravilha e recolha de lixos;

- Fiscalização dos trabalhos realizados pelos prestadores de serviços de manutenção de espaços verdes;

- Adjudicação e acompanhamento dos trabalhos de substituição dos exemplares de nogueiras existentes na Av. Rio de Janeiro, atacadas porafídeo, por novos exemplares de Melias, incluindo o transplante de alguns exemplares para a Avenida Estados Unidos da América e Rua Mem de Sá;

- Requalificação de canteiro na Rua Pedro Ivo e Rua Bulhão Pato, através de plantação de herbáceas, em 12 e 22 de março respetivamente;

- Trabalhos de manutenção de arvoredos, dos quais se destacam:

- Poda de arvoredos e abate de choupo com problemas fitossanitários na Av. Frei Miguel Contreiras, no dia 30 de março;
- Poda do arvoredos existente na Av Rio de Janeiro entre os números 38 e 52, em 31 de março;
- Podas de conformação e limpeza de ramos secos na Rua Lopes de Mendonça, no dia 1 de abril;
- Abate de choupo com problemas fitossanitários na Rua Fernando Pessoa, junto á escola básica de 1º ciclo dos Coruchéus, em 7 de abril;
- Abate de 6 exemplares de Ácer, com problemas fitossanitários, na Rua João Lúcio, em 14 de abril;
- Podas de arbustos na Avenida Dom Rodrigo da Cunha, em 16 de abril;
- Abate de dois choupos, com problemas fitossanitários, na Rua Francisco Franco, em 21 de abril;
- Abate de quatro choupos, com problemas fitossanitários, na Rua Aprígio Mafra, em 27 de abril.

| Pelouros de intervenção | Programas/medidas desenvolvidas |
|---|---|
| | <ul style="list-style-type: none"> - Limpeza do fontanário da Praça Francisco Morais e lago do Largo Frei Heitor Pinto, em 23 e 24 de abril, respetivamente; |
| Higiene Urbana | <ul style="list-style-type: none"> - Monitorização da intervenção do Serviço de Higiene Urbana no Portugal Rugby Youth Festival que decorreu no Estádio Universitário, nos dias 27 a 30 de março; - Ação de sensibilização na freguesia no âmbito da Higiene Urbana e Ambiente com o Vereador da Câmara Municipal de Lisboa, Dr. Duarte Cordeiro, e o Senhor Presidente da Junta de Freguesia, bem como os respetivo serviço de higiene urbana. Em simultâneo decorreu uma ação de fiscalização com os serviços camarários e a polícia municipal com a qual se detetaram diversas situações de incumprimento, no dia 2 de abril; - Com a implementação do sistema de gestão da qualidade, são produzidos relatórios operacionais mensais, que se anexam à presente informação escrita. |
| Obras | <ul style="list-style-type: none"> - Preparação de requisitos técnicos para desenvolvimento dos procedimentos relacionados com o Projeto do Pavilhão Telheiras Sul (Fonsecas e Calçada), em articulação com a equipa projetista que se encontra a desenvolver o projeto de execução; -Preparação de processo referente às obras necessárias à melhoria das instalações para adaptação do futuro polo de atendimento dos Coruchéus; |
| Licenciamento (reporta ao período de 1 de março a 30 de abril) | <ul style="list-style-type: none"> - Entrada de 65 processos de ocupação de espaço público e suportes publicitários – licenciamento zero, dos quais 5 são referentes a comunicações prévias com prazo sujeitas a análise; |

Pelouros de intervenção

Programas/medidas desenvolvidas

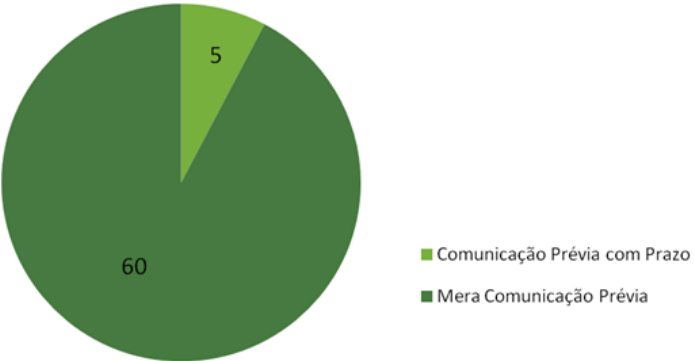
| | <p>Licenciamento de Espaço Público Junta de Freguesia de Alvalade Mar - Abr 2015</p>  <table border="1"><thead><tr><th>Comunicação Prévia com Prazo</th><th>Mera Comunicação Prévia</th></tr></thead><tbody><tr><td>5</td><td>60</td></tr></tbody></table> <ul style="list-style-type: none">- Cálculo do valor de taxa de ocupação de espaço público e suportes publicitários para 65 processos de licenciamento zero e respetiva notificação ao requerente;- Entrada de 5 processos de licenciamento de ocupação de espaço público excluídos do âmbito do licenciamento zero;- Atendimento técnico presencial de 17 requerentes. | Comunicação Prévia com Prazo | Mera Comunicação Prévia | 5 | 60 |
|-------------------------------|--|------------------------------|-------------------------|---|----|
| Comunicação Prévia com Prazo | Mera Comunicação Prévia | | | | |
| 5 | 60 | | | | |
| <p>Divisão Administrativa</p> | <ul style="list-style-type: none">- Emissão de 312 atestados;- Notificação de 65 processos de licenciamento zero;- Registo de 25 novos cães e emissão de 60 licenças;- 152 registos de correspondência;- Apoio à população no preenchimento de declarações IRS; | | | | |

| Pelouros de intervenção | Programas/medidas desenvolvidas |
|-------------------------|---|
| | <ul style="list-style-type: none"> - Registo de 429 ocorrências através da plataforma de Gestão de Ocorrências e Pedidos de Intervenção (GOPI) disponível no portal “Na minha Rua”; - Realização de duas visitas domiciliárias com vista a proporcionar a realização de provas de vida, no âmbito das competências legalmente previstas, perante a manifesta impossibilidade de prova testemunhal, nos dias 7 e 30 de abril. |
| Sistemas de Informação | <ul style="list-style-type: none"> - Apoio e desenvolvimento de procedimento de “Locação operacional de equipamento de impressão para a J.F. Alvalade” – Processo n.º 20/AJ/JFA/15, revendo a situação atual do parque de impressão das diversas instalações da Junta de Freguesia; - Apoio ao processo de concretização do site da freguesia de Alvalade; - Acompanhamento e monitorização da prestação de serviços em curso da empresa Vodafone; - Assistência técnica aos vários serviços da junta de freguesia; - Apoio ao processo de aquisição de caixas de emails; - Apoio ao processo de implementação de sistema de assiduidade; - Elaboração de estrutura de diretórios e de rede interna; - Implementação e configuração de novo material informático. |

Pelouros de intervenção**Programas/medidas desenvolvidas**

| | |
|---|--|
| Segurança e Proteção Civil | <ul style="list-style-type: none">- Elaboração de ponto de situação e análise da freguesia em matéria de segurança com o Senhor Presidente e a Polícia de Segurança Pública, no dia 20 de março; - Detecção de caixa saneamento sem tampa e colocação de barreiras de proteção no Jardim da Rua Francisco Franco, no dia 26 de março. - Acompanhamento do Regimento Sapadores Bombeiros e Polícia de Segurança Pública em chamada de incêndio em habitação no Bairro FONSECAS e Calçada, no dia 6 de abril; - Ação de monitorização com a PSP no âmbito do pelouro da Segurança e Proteção Civil ao Parque José Gomes Ferreira, no dia 14 de abril; - Apoio à PSP – Policiamento de Proximidade na produção de material informativo para distribuição junto das farmácias da Freguesia, no dia 20 de abril; - Apoio à Polícia de Segurança Pública na cedência de um contentor de resíduos com areia para os disparos de segurança que os agentes têm que realizar, no dia 27 de abril; - Acompanhamento de intervenção do Regimento Sapadores Bombeiros na Rua Diogo Bernardes com vista à abertura de porta com socorro, no dia 27 de abril. |
| Espaço Público, Equipamentos e Mobilidade | <ul style="list-style-type: none">- Emissão de parecer sobre implementação de nova passagem para peões na Avenida da Igreja, junto ao Centro Comercial de Alvalade; - Emissão de parecer sobre zona de tomada e largada de passageiros, junto à EB1 Teixeira de Pascoais; |

Pelouros de intervenção**Programas/medidas desenvolvidas**

| | |
|--|---|
| | <ul style="list-style-type: none">- Elaboração de proposta, em articulação com o Instituto Gregoriano de Lisboa, para nova passagem para peões junto ao n.º 258 da Avenida Cinco de Outubro, enviada para análise da Direção Municipal de Mobilidade e Tráfego; - Resposta aos fregueses e encaminhamento para a entidade competente de várias reclamações/sugestões referentes a questões relacionadas com o estacionamento abusivo e mobilidade. - Manutenção de lancis, calçada e outros pavimentos pedonais em vários arruamentos, nomeadamente:<ul style="list-style-type: none">• Rua Conde Arnoso;• Avenida Almirante Gago Coutinho;• Rua Jerónimo Corte-Real;• Avenida Frei Miguel Contreiras com a Rua Guilhermina Suggia;• Largo Rodrigues Cordeiro;• Rua Guilhermina Suggia;• Rua António Andrade;• Rua Carlos Mayer;• Rua Reinaldo Ferreira;• Rua Constantino Fernandes;• Rua António Patrício;• Rua Marquesa de Alorna;• Travessa Henrique Cardoso;• Rua Teixeira de Pascoais;• Avenida Rio de Janeiro;• Rua Conde Ficalho;• Avenida Rio de Janeiro;• Rua Eduardo Noronha;• Rua Carlos Malheiro;• Campo Grande; |
|--|---|

Pelouros de intervenção**Programas/medidas desenvolvidas**

- Avenida Professor Egas Moniz;
- Rua Engenheiro Caldeira Rodrigues;
- Avenida Cinco de Outubro;
- Rua Paul Harris;
- Avenida Frei Miguel Contreiras
- Rua Conde Sabugosa;
- Rua Jorge Ferreira;
- Rua Viana da Mota;
- Interior do mercado de Alvalade;
- Avenida da Igreja;
- Rua Antero de Figueiredo;
- Avenida Estados Unidos da América;
- Largo Rodrigues Cordeiro;
- Rua Alexandre Rey Colaço;
- Avenida de Roma;
- Avenida do Brasil;
- Rua Carlos Malheiro Dias;
- Rua Duarte Lobo;
- Rua Dom Rodrigo da Cunha;
- Rua Bulhão Pato
- Rua Silva e Albuquerque;
- Rua das Murtas;
- Rua Eugénio de Castro Rodrigues;
- Rua Frei Miguel Cardoso;
- Rua Raúl Brandão;
- Avenida Dom Francisco de Sousa Coutinho;
- Rua José Lins do Rego;
- Rua Joaquim de Santa Rosa Viterbo;
- Rua Alfredo Cortês;

- Manutenção de sinalização vertical em vários arruamentos,

Pelouros de intervenção**Programas/medidas desenvolvidas**

| | |
|--|--|
| | <p>nomeadamente:</p> <ul style="list-style-type: none">• Azinhaga dos Barros;• Rua Paul Harris;• Azinhaga das Galhardas;• Rua professor Oliveira Marques com a Alameda da Universidade de Lisboa;• Rua Alberto de Oliveira;• Avenida do Brasil;• Travessa Henrique Cardoso;• Rua Teixeira de Pascoais;• Rua Eduardo Noronha;• Rua José Duro;• Travessa Aboim Ascensão;• Rua Moura Girão;• Rua Lagares D'El Rey;• Avenida Rio de Janeiro; <p>- Manutenção de mobiliário urbano em vários arruamentos, nomeadamente:</p> <ul style="list-style-type: none">• Banco na Avenida da Igreja n.º 54;• Pilarete na Avenida Estados Unidos da América n.º 135;• Pilarete na Rua Alfredo Mesquita oposto ao n.º 1;• Pilarete na Avenida Cinco de Outubro junto à CML;• Pilarete na Avenida Professor Egas Moniz;• Pilarete na Rua Paul Harris;• Pilarete na Avenida Professor Veiga Beirão;• Pilarete na Rua Antero de Figueiredo;• Pilaretes na Rua Coronel Bento Roma;• Pilaretes na Avenida Frei Miguel Contreiras;• Pilaretes na Avenida do Brasil;• Pilaretes na Alameda da Universidade; |
|--|--|

Pelouros de intervenção

Programas/medidas desenvolvidas

- Manutenção de placas toponímicas, nomeadamente na Rua Conde Ficalho com a Rua Dom Rodrigo da Cunha.

- Monitorização das intervenções de reformulação da rede de abastecimento de água, obra da responsabilidade da EPAL, no que concerne à reposição de pavimentos, mobiliário urbano e manutenção de espaços verdes, a decorrer na freguesia;

- Emissão de pareceres solicitados pela Câmara Municipal de Lisboa, sobre ocupação temporária de espaço público:

- Evento Ioga – exames sem stress, para a Alameda da Universidade;
- Campanha Renascer, em vários arruamentos da freguesia;

- Emissão de parecer solicitado pela Câmara Municipal de Lisboa, sobre a ocupação de espaço público com mobiliário urbano (setas direccionais publicitárias) a colocar na Avenida da Igreja n.º 42:

- Realização de várias reparações/arranjos/assistências técnicas nas escolas básicas de 1º ciclo e jardins de infância sob gestão da junta de freguesia, nomeadamente:

- Instalação de 8 projetores LED nos campos de futebol e basquetebol, da EB1e JI Santo António, por forma a permitir a realização de actividades desportivas em período de Complemento de Apoio à Família;
- Reparação de vedação no recreio e reafixação de caleira de escoamento de águas pluviais, na EB1 e JI Santo António;
- Manutenção do sistema de detecção de incêndios, do JI Teixeira de Pascoais;
- Instalação de electrocutor de insectos na cozinha da EB1 e JI Dom Luís da Cunha;

- Trabalhos de manutenção corrente e substituição material danificado como fechaduras, vidros, sanitários, torneiras,

| Pelouros de intervenção | Programas/medidas desenvolvidas |
|--|---|
| | <p>autoclismos, canalizações de água, cabides, portas, lâmpadas, estores, bebedouros entre outros, nas escolas básicas de 1º ciclo e jardins-de-infância;</p> <p>- Realização de dez atendimentos ao público, no âmbito do espaço público;</p> |
| <p>Ação Social, Saúde, Igualdade e Habitação</p> | <p>- Acompanhamento de uma pessoa de idade maior doente, que foi objeto de ação de despejo domiciliário, em prazo já ultrapassado, no dia 11 de março;</p> <p>- Participação no workshop de preparação do Plano Municipal de Integração dos Imigrantes de Lisboa, onde foi feita uma breve apresentação do diagnóstico por parte do IGOT, no dia 20 de março;</p> <p>- Café-debate – “Conhecer para Criar” - Comissão Social de Freguesia de Alvalade (Salão Nobre da Reitoria da Universidade de Lisboa), cujos principal objetivo consistiu em proporcionar um momento de conhecimento entre as entidades constituintes da comissão, no dia 25 de março;</p> <p>- Atendimento ao público no âmbito da ação social, nos dias 9, 10, 13, 28 e 30 de abril;</p> <p>- Organização da II Sessão Plenária da Comissão Social de Freguesia de Alvalade (Biblioteca Nacional de Portugal), que contou com a representação de cerca de 40 entidades e adesão de 9 novas entidades e 1 pessoa individual, no dia 15 de abril;</p> <p>- Apoio na mudança dos pertences de uma pessoa em situação vulnerável e alvo de ação de despejo, no dia 25 de abril;</p> <p>- Visita domiciliária de acompanhamento no âmbito do atendimento social, no dia 29 de abril;</p> |

| Pelouros de intervenção | Programas/medidas desenvolvidas |
|-------------------------|--|
| | |
| Educação | <p>- Apoio não Financeiro: cedência do Autocarro de 50 lugares da Junta de Freguesia de Alvalade à Escola Básica 2,3 Almirante Gago Coutinho, pertencente ao Agrupamento de Escolas de Alvalade, para visita de estudo à Companhia das Lezírias no dia 17 de março;</p> <p>- Apoio não Financeiro: cedência do Autocarro de 50 lugares da Junta de Freguesia de Alvalade à Escola Básica Eugénio dos Santos pertencente ao Agrupamento de Escolas Rainha D. Leonor, para visita de estudo ao Zoomarine em Albufeira no dia 18 de março;</p> <p>- Apoio não Financeiro: Cedência de transporte para as crianças da Escola Básica Teixeira de Pascoais do Agrupamento de Escolas de Alvalade para assistirem ao projeto científico intitulado “Olhó Peixe Fresquinho”, aprovado no âmbito das EEA Grants (EuropeanEconomicAreaGrants), que decorreu Mercado de Alvalade Norte nos dias 4 e 5 de abril;</p> <p>- Apoio não Financeiro: cedência da carrinha de 9 lugares da JF Alvalade à Escola Básica 2,3 Almirante Gago Coutinho, pertencente ao Agrupamento de Escolas de Alvalade, para visita de estudo ao Pavilhão do Conhecimento, dirigida aos alunos da Educação Especial no dia 17 de abril;</p> <p>- Apoio não Financeiro: cedência do Autocarro de 50 lugares da Junta de Freguesia de Alvalade à Escola Básica 2,3 Almirante Gago Coutinho, pertencente ao Agrupamento de Escolas de Alvalade, para visita de estudo à áudio-exposição Canções de Abril no dia 17 de abril.</p> |
| Desporto | <p>- Apoio não Financeiro: Cedência do Autocarro de 50 lugares da Junta de Freguesia de Alvalade ao Grupo Desportivo e Cultural Fonsecas e Calçada (GDCFC) para transporte dos</p> |

Pelouros de intervenção**Programas/medidas desenvolvidas**

atletas à Taça de Portugal de Futsal, que teve lugar no Pavilhão Municipal de Montemor-o-Novo, para disputarem a Jornada 5 do Campeonato Nacional de Futsal Masculino 2ª Divisão, Serie "F", no dia 25 de abril;

- Apoio não Financeiro: Cedência do Autocarro de 50 lugares da Junta de Freguesia de Alvalade ao Lusófona Voleibol Clube para transporte dos atletas para disputarem a 10ª Jornada dos juvenis femininos Série C 1ª fase, do Campeonato Nacional de Voleibol, época 2014/2015, contra a Associação Académica de Coimbra, no Pavilhão II do Estádio Universitário de Coimbra, no dia 10 de maio;

- Apoio não Financeiro: Cedência do Autocarro de 50 lugares da Junta de Freguesia de Alvalade ao Centro de Voleibol de Lisboa (CVL) para deslocações no âmbito da 2ª Fase do Campeonato Nacional de Seniores Femininos, no âmbito da 2ª Fase do Campeonato Nacional de Seniores Masculinos e no âmbito da 2ª Fase do Campeonato Nacional de Juniores no dia 15, 21 e 28 de março;

- Apoio não Financeiro: Cedência do Autocarro de 50 lugares da Junta de Freguesia de Alvalade ao Núcleo de Cicloturismo de Alvalade para transporte dos associados às Grutas de Mira D'Aire, Grutas de Alvalados e Fátima para o já habitual convívio dos participantes, no dia 29 de março;

- Apoio ao transporte do material ciclável para as aulas do projeto curricular Escolinha de Ciclismo no dia 20 de março;

- Enquadramento técnico, logístico e Apoio não Financeiro às modalidades de Ginástica e Judo da fase local das Olisipíadas, no dia 7 de março;

- Apoio ao transporte do material ciclável para as aulas do projeto curricular Escolinha de Ciclismo no dia 10 de abril;

- Enquadramento técnico, logístico e Apoio não Financeiro à modalidade de Natação da fase local das Olisipíadas, no dia 21 de março;

| Pelouros de intervenção | Programas/medidas desenvolvidas |
|-------------------------|--|
| | <ul style="list-style-type: none"> - Enquadramento técnico, logístico e Apoio não Financeiro à modalidade de Ciclismo da fase local das Olisipíadas no dia 21 de março; - Enquadramento técnico, logístico e Apoio não Financeiro à modalidade de Rugby da fase local das Olisipíadas no dia 18 de abril; - Enquadramento técnico, logístico e Apoio não Financeiro à modalidade de Voleibol da fase local das Olisipíadas, no dia 19 de abril. |
| Recursos Humanos | <ul style="list-style-type: none"> - Coordenação de processo de recrutamento de estagiário no âmbito do PEPAL; - Coordenação de processos de mobilidades através da BEP e processos de recrutamento tendo em vista preenchimento das vagas do mapa de pessoal; - Resposta a candidaturas espontâneas; - Acompanhamento do processo implementação SIADAP; - Pareceres vários em matéria de Recursos Humanos. |

3. Situação Financeira

Análise aos mapas de controlo orçamental no período de 1 de janeiro de 2015 a 30 de abril de 2015.¹

3.1. Despesa

Quadro Resumo de Despesa

| Despesas Correntes | | Dotação Actual | Despesas Pagas | Execução % | Despesas Pagas % |
|-------------------------------------|------------------------------|---------------------|---------------------|---------------|------------------|
| 01 | Despesas com o Pessoal | 2.234.824,23 | 591.219,18 | 26,45% | 51,27% |
| 02 | Aquisição de Bens e Serviços | 4.781.663,84 | 511.541,11 | 10,70% | 44,36% |
| 03 | Juros e Outros Encargos | 20.000,00 | 2.198,74 | 10,99% | 0,19% |
| 04 | Transferências Correntes | 422.503,84 | 31.422,43 | 7,44% | 2,73% |
| 05 | Subsídios | 0,00 | 0,00 | 0,00% | 0,00% |
| 06 | Outras Despesas Correntes | 101.690,33 | 3.795,24 | 3,73% | 0,33% |
| Total das Despesas Correntes | | 7.560.682,24 | 1.140.176,70 | 15,08% | 98,88% |

| Despesas Capital | | Dotação Actual | Despesas Pagas | Execução % | Despesas Pagas % |
|--------------------------------------|------------------------------|---------------------|------------------|--------------|------------------|
| 07 | Aquisição de Bens de Capital | 2.346.075,91 | 12.905,45 | 0,55% | 1,12% |
| 08 | Transferências de Capital | 0,00 | 0,00 | 0,00% | 0,00% |
| 09 | Activos Financeiros | 0,00 | 0,00 | 0,00% | 0,00% |
| 10 | Passivos Financeiros | 0,00 | 0,00 | 0,00% | 0,00% |
| 11 | Outras Despesas de Capital | 0,00 | 0,00 | 0,00% | 0,00% |
| Total das Despesas de Capital | | 2.346.075,91 | 12.905,45 | 0,55% | 1,12% |

| | | | | | |
|---------------------------|--|---------------------|---------------------|---------------|----------------|
| Total das Despesas | | 9.906.758,15 | 1.153.082,15 | 11,64% | 100,00% |
|---------------------------|--|---------------------|---------------------|---------------|----------------|

No que respeita à afetação das despesas pelos diferentes agrupamentos, a Freguesia de Alvalade realizou despesas em todos os agrupamentos que havia previsto. O agrupamento com o maior peso nas despesas foi o “01 – Despesas com o Pessoal”, representando 51,27% da despesa realizada, enquanto o capítulo “02 – Aquisição de Bens e Serviços”, representou 44,36% das despesas realizadas até 30 de abril de 2015. Os restantes agrupamentos representam 4,37%.

¹ Para consulta detalhada dos fluxos de caixa, controlos de receita e despesa ver anexos

Na análise ao grau de execução orçamental é possível verificar que a Freguesia de Alvalade atingiu, em 30 de abril de 2015, um volume de despesa de 1.153.082,15 euros do total das despesas previstas.

A Freguesia de Alvalade prevê para o ano de 2015 um orçamento de despesa de 9.906.758,15 euros, dos quais realizou 1.153.082,15 euros. Os pagamentos representam cerca de 11,64% das despesas previstas para o período em análise.

Através do gráfico seguinte verifica-se mais uma vez que o agrupamento “Despesas com o Pessoal” é aquele em que foram despendidos os maiores montantes.

Dotações Corrigidas

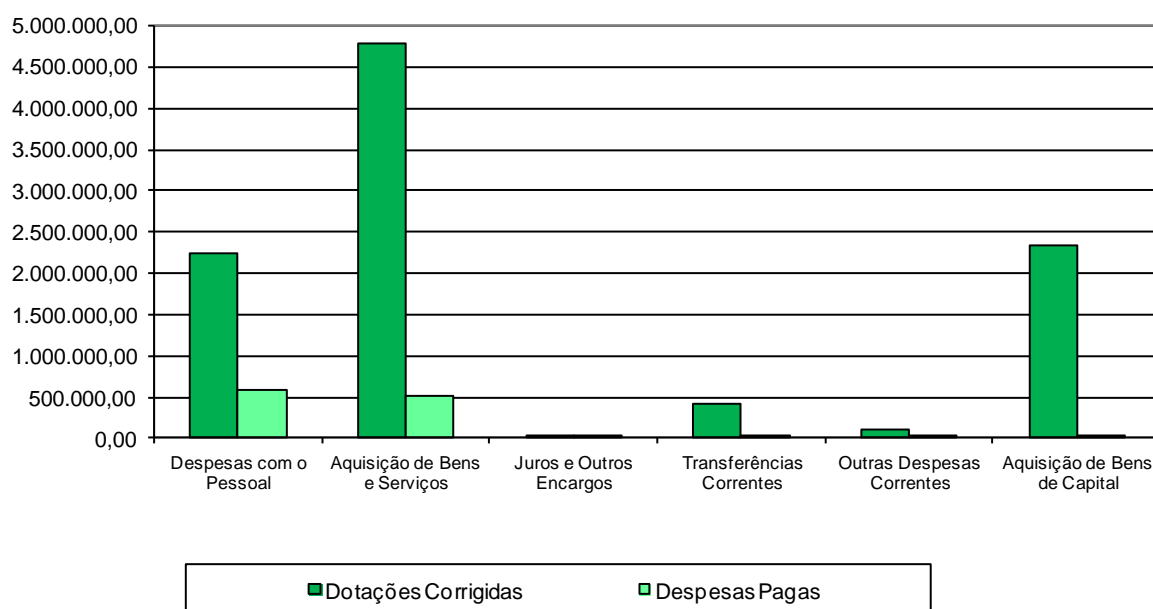

Na tabela seguinte verificam-se as despesas por classificação orgânica.

| Org. | Descrição | Dotações Corrigidas | Despesas Pagas | Execução | % Despesas Pagas |
|--------------|---|---------------------|---------------------|---------------|------------------|
| 01 | Administração Autárquica | 2.970.740,16 | 41.231,79 | 1,39% | 3,24% |
| 02 | Administrativa - Serviços Gerais | 1.030.758,92 | 249.451,62 | 24,20% | 19,59% |
| 03 | Espaço Público e Equipamentos | 2.696.253,32 | 230.481,36 | 8,55% | 18,10% |
| 04 | Finanças | 148.950,63 | 32.829,91 | 22,04% | 2,58% |
| 05 | Cultura e Coletividades | 416.695,80 | 126.176,06 | 30,28% | 9,91% |
| 06 | Educação e Desporto | 521.715,39 | 153.296,82 | 29,38% | 12,04% |
| 07 | Higiene Urbana | 1.339.143,99 | 309.023,53 | 23,08% | 24,27% |
| 08 | Ação Social, Habitação, Saúde e Igualdade | 436.507,06 | 31.004,57 | 7,10% | 2,44% |
| 09 | Economia e Inovação | 345.992,88 | 99.628,25 | 28,79% | 7,83% |
| TOTAL | | 9.906.758,15 | 1.273.123,91 | 12,85% | 100,00% |

Despesas por Orgânicas

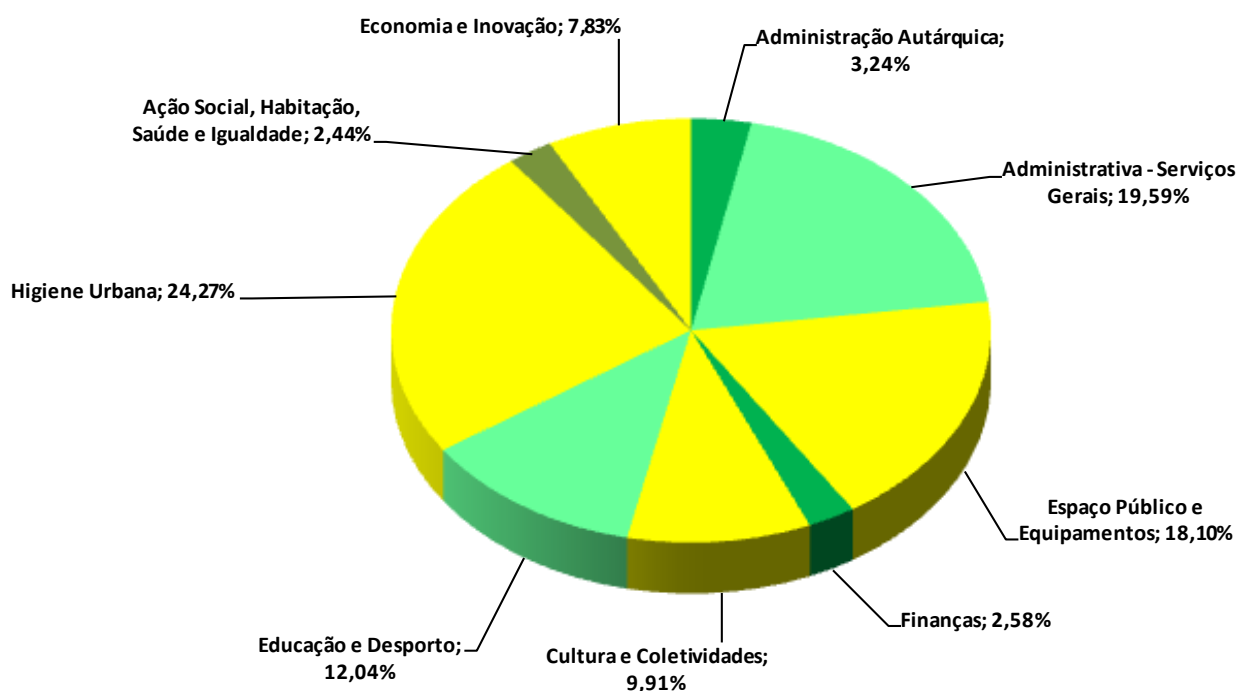

No que respeita à afetação das despesas pelas diferentes orgânicas aquela que representa maior peso nas despesas é a “07 – Higiene Urbana”, representando 24,27% da despesa realizada. A orgânica “02 – Administrativa – Serviços Gerais” representa 19,59% das despesas realizadas, enquanto a orgânica “03 – Espaço Público e Equipamentos” representa 18,10% do total das despesas. As orgânicas “Educação e Desporto” e “Cultura e Coletividades” representam 12,04% e 9,91% da despesa realizada respetivamente.

3.2. Receita

Quadro Resumo de Receitas

| Receitas Correntes | | Previsto | Realizado | Execução % | Receitas Arrecadadas % |
|-------------------------------------|---|---------------------|---------------------|-------------------|-------------------------------|
| 01 | <i>Impostos Directos</i> | 41.500,00 | 18.663,07 | 44,97% | 0,82% |
| 02 | <i>Impostos Indirectos</i> | 93.073,27 | 0,00 | 0,00% | 0,00% |
| 04 | <i>Taxas, Multas e Outras Penalidades</i> | 428.464,13 | 169.464,91 | 39,55% | 7,43% |
| 05 | <i>Rendimentos de Propriedade</i> | 50.000,00 | 1.189,13 | 2,38% | 0,05% |
| 06 | <i>Transferências Correntes</i> | 4.194.921,19 | 2.086.969,30 | 49,75% | 91,56% |
| 07 | <i>Venda de Bens e Serviços Correntes</i> | 4.000,00 | 1.103,00 | 27,58% | 0,05% |
| 08 | <i>Outras Receitas Correntes</i> | 500,00 | 0,00 | 0,00% | 0,00% |
| Total das Receitas Correntes | | 4.812.458,59 | 2.277.389,41 | 47,32% | 99,91% |

| Receitas Capital | | Previsto | Realizado | Execução % | Receitas Arrecadadas % |
|-----------------------------------|--|---------------------|------------------|-------------------|-------------------------------|
| 09 | Venda de Bens de Investimento | 0,00 | 0,00 | 0,00% | 0,00% |
| 10 | Transferência de Capital | 0,00 | 0,00 | 0,00% | 0,00% |
| 11 | Activos Financeiros | 0,00 | 0,00 | 0,00% | 0,00% |
| 12 | Passivos Financeiros | 0,00 | 0,00 | 0,00% | 0,00% |
| 13 | Outras Receitas de Capital | 0,00 | 0,00 | 0,00% | 0,00% |
| 15 | Reposições não Abatidas nos Pagamentos | 2.000,00 | 2.075,37 | 103,77% | 0,09% |
| 16 | Saldo da Gerência Anterior | 5.092.299,56 | 0,00 | 0,00% | 0,00% |
| Total das Receitas Capital | | 5.094.299,56 | 2.075,37 | 0,00% | 0,09% |

| | | | | | |
|---------------------------|--|---------------------|---------------------|---------------|----------------|
| Total das Receitas | | 9.906.758,15 | 2.279.464,78 | 23,01% | 100,00% |
|---------------------------|--|---------------------|---------------------|---------------|----------------|

No que respeita à afetação das receitas pelos diferentes capítulos é possível constatar que o capítulo “06 – Transferências Correntes” é aquele em que a autarquia arrecadou a quantia mais elevada.

O capítulo “06 – Transferências Correntes”, por si só, representa 91,56% do total da receita arrecadada.

A Freguesia de Alvalade prevê arrecadar um montante de 9.906.758,15 euros, dos quais arrecadou até ao momento 2.279.464,78 euros, que se distribuem principalmente pelo capítulo acima mencionado.

No gráfico seguinte constata-se que o capítulo “06 – Transferências Correntes” foi aquele em que a autarquia arrecadou um maior volume de receitas, o que vai de encontro à previsão inicial.

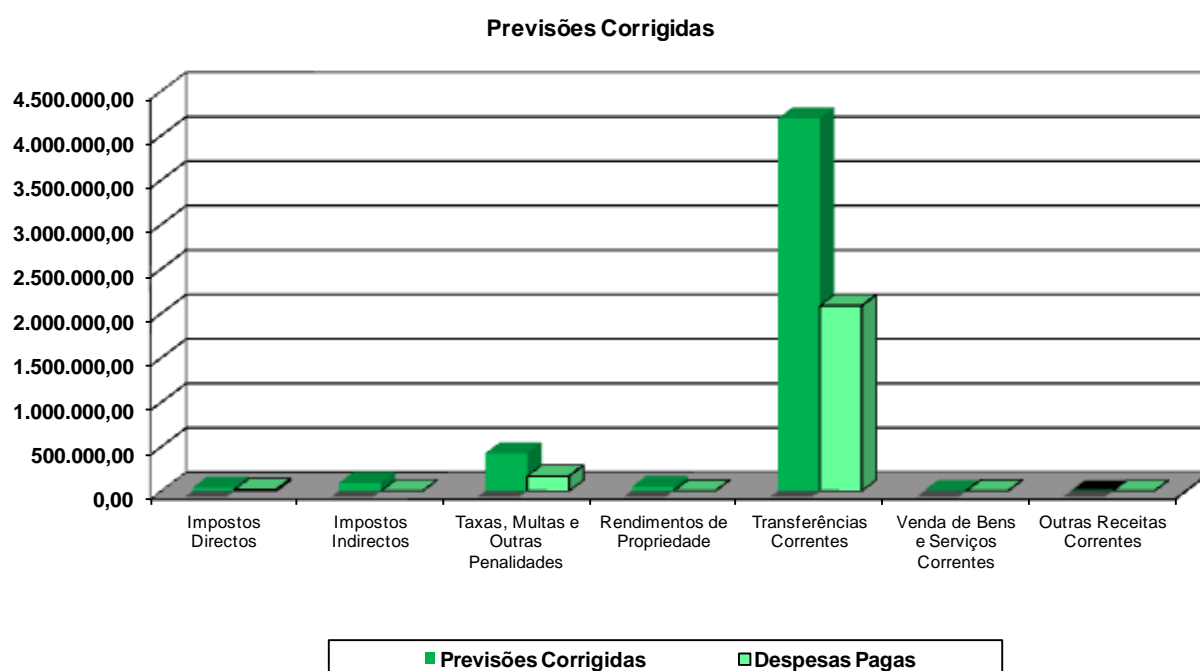

3.3. Operações Orçamentais

Na análise aos mapas de Controlo Orçamental e Fluxos de Caixa conclui-se que a Freguesia de Alvalade obteve uma execução orçamental onde o saldo a 30 de abril de 2015 é de 6.098.640,43 euros.

| OPERAÇÕES ORÇAMENTAIS | | |
|-------------------------------|---------------------|---------------------|
| | Receitas | Despesas |
| Saldo do Período Anterior | 5.092.299,56 | - |
| Correntes | 2.277.389,41 > | 1.140.177,70 |
| Capital | 2.075,37 < | 132.946,21 |
| Saldo Para o Período Seguinte | - | 6.098.640,43 |
| Total | 7.371.764,34 | 7.371.764,34 |

4. Anexos

4.1. Relatório Operacional dos Serviços de Higiene Urbana - março

1. Colaboradores:

A avaliação feita durante o 12.º mês de serviços de limpeza na Junta de Freguesia, concluiu-se que é positivo pelos serviços efetuados, com os meios disponíveis.

■ **Com um total de 35 funcionários, tendo um défice de 3 acidentados/doença/férias e paternidade, 3 guardas ao Posto, 3 senhoras para fazer almoços e limpeza do posto, restam 26 operacionais para desempenhar as tarefas na via pública, alguns com limitações médicas.**

2. Descrição dos trabalhos de Higiene Urbana realizados no período de referência:

Varredura

- . Foi efetuada varredura nos 59 cantões, no mínimo 2 vezes por semana com apoio a soprador manual ou dorso e noutros cantões com mais visibilidade foi diariamente.
- . Foi efetuada varredura mecânica com a varredora Applied e com apoio a soprador enquanto a máquina está operacional

Deservagem

■ **Foi efetuada deservagem com 1 roçadora mecânica nos seguintes arruamentos (1 funcionário) no período de 01 a :**

- » Rua das Murtas
- » Passagem pedonal entre a Rua Camilo Pessanha e Rua Guilherme Azevedo

- » Passagem pedonal entre a Rua Violante do Céu e a Rua Rosália de Castro
- » Passagem pedonal entre a Rua João Lúcio e a Rua Fernando Caldeira
- » Passagem pedonal entre a Rua Fernando Caldeira e a Rua Rosália de Castro, lado Sul
- » Passagem pedonal entre a Rua Afonso Lopes Vieira e a Rua Mário Sá Carneiro
- » Passagem pedonal entre a Rua José Lins do Rego e a Rua Antónia Pusich
- » Rua António Patrício (Largo dos Parodiantes)
- » Travessa Aboim Ascensão
- » Av. Almirante Gago Coutinho

Lavagem

■ Foi efetuada a lavagem manual com 2 agulhetas (4 funcionários), sendo a 2.^a intervenção nos seguintes arruamentos, no período de: 02 a 31-03

- » Avenida Rio de Janeiro, toda
- » Av. do Brasil, toda
- » Rua Eng.^o Manuel Rocha
- » Rua Jorge Colaço
- » Av. Marechal Craveiro Lopes (Hotel Radisson)
- » Rua Odete Saint-Maurice
- » Campo Grande, todo
- » Rua Dr. João Soares
- » Rua Prof. Aníbal Bettencourt
- » Av. Almirante Gago Coutinho, toda

Monda Química

■ Foi efetuada monda química com 1 pulverizador (1 funcionário) nos seguintes arruamentos, entre 01 e 31/03:

Bairro Montepio

03 Março

- » Rua Carlos Malheiro Dias
- » Rua Carlos Seixas
- » Rua Cipriano Martins
- » Lg. Frei Luís Sousa
- » Rua Filipe Magalhães
- » Rua D. Pedro Cristo
- » Rua Domingos Bontempo
- » Rua Alexandre Rey Colaço
- » Rua Frei Manuel Cardoso
- » Rua Raul Brandão

04 Março

- » Rua Viana da Mota
- » Rua Duarte Lobo
- » Rua Eduardo Noronha
- » Rua Epifânio Dias
- » Rua Francisco Lourenço da Fonseca

Bairro Conde Sabugosa

05 Março

- » Rua Conde Sabugosa
- » Rua Antero Figueiredo
- » Rua José Pinheiro de Melo
- » Rua Coronel Bento Roma
- » Rua Dr Gama Barros
- » Rua Teixeira Pascoais

06 Março

- » Rua Bulhão Pato
- » Rua Pedro Ivo e largos
- » Rua Frei Miguel Contreiras (parte)
- » Rua Moura Girão
- » Rua Lagares D'El Rei

Dia 09 Março

- » Rua General Pimenta de Castro
- » Rua Frei Miguel Contreiras (restante)
- » Largo Cristóvão Aires
- » Rua D. Francisco Sousa Coutinho
- » Rua Guilhermina Suggia, parte

Dia 10 Março

- » Largo Fernandes Costa
- » Rua António Andrade
- » Largo Rodrigues Cordeiro
- » Rua Francisco Andrade
- » Rua Guilhermina Suggia, restante
- » Rua Fausto Guedes Teixeira
- » Rua Camilo Pessanha
- » Rua Eugénio Castro

Dia 11 Março

- » Rua violante do Céu
- » Rua Guilherme Azevedo

Sarjetas

▪ Foi efetuada limpeza de sarjetas e remoção de resíduos das grades nos seguintes locais:

▪ Pontos críticos (Periodicamente).

- » Av. Almirante Gago Coutinho (cruzamento com a Av. Estados Unidos da América)
- » Av. da República (junto ao viaduto da CP)
- » Av. das Forças Armadas (à entrada do acesso à Av. dos Combatentes)
- » Av. dos Combatentes (junto separador central, ft Universidade Católica)
- » Azinhaga das Galhardas (a meio)
- » Campo Grande (cruzamento com a Av. da Igreja)
- » Campo Grande (cruzamento com a Av. do Brasil)

- » Restantes arruamentos, quando necessário

Diversos

- As viaturas de apoio à limpeza fazem diariamente o transporte dos funcionários para os diversos locais que estão a ser intervencionados nas diversas tarefas.

- Foram removidos pela viatura que dá apoio à operação de lavagem os achegos (terras) originários das lavagens dos arruamentos que estavam a ser intervencionados.

- Foi efetuada limpeza de papelarias pelas viaturas de apoio ligeiras e a viatura elétrica partilhada que estão afetas a esta freguesia.

- Está a ser efetuada a limpeza de papelarias em todos os jardins da Freguesia e Parque José Gomes Ferreira, responsabilidade da DEPE .

- É efetuada a limpeza de papelarias dentro do perímetro do Palácio dos Coruchéus.

- É efetuada limpeza diária no período da tarde por 1 funcionário no Mercado do Levante na Rua Antero de Figueiredo.

- Foi efetuada limpeza de varredura nos locais de passagem de patrulhas da GNR a cavalo na Alameda da

Universidade, Av. Prof. Gama Pinto, todos os dias de 2.^a a 6.^a feira, mensalmente.

- Foi efetuado transporte de bicicletas da EB SJ Brito para a EB Teixeira de Pascoais com a viatura de apoio no dia 17 e fazer o regresso das mesmas no dia 20-03.

3. Outros assuntos:

- Nota-se falta de recursos humanos para fazer face ao serviço de varredura, deservagem e de lavagem de arruamentos.

Suspensão de serviço

- Foi suspensa a lavagem manual no **Campo Grande** nos dias 17, pelas condições atmosféricas adversas (chuva), pela segurança dos funcionários e rodoviária, **estes 4 funcionários foram efetuar a tarefa de varredura manual.**
- Foi suspensa a deservagem manual na **passagem pedonal da Rua José Lins do Rego para a Rua Antónia Pusich** no dia 17, pelas condições atmosféricas adversas (chuva) pela segurança dos funcionários, **este funcionário foi efetuar a tarefa de varredura.**
- Foi suspensa a aplicação de herbicida, por se ter esgotado e estar em curso novo procedimento de aquisição.

Fiscalização

- Foi efetuada fiscalização/monitorização antecipada pelos EGO/ EOs ao estado de limpeza nos arruamentos, como também a manutenção do percurso do evento “ **Via Sacra**” da Paróquia de São João de Brito que se realizou no dia 07-03-2015.
- Foi efetuada fiscalização/monitorização antecipada pelos EGO/ EOs ao estado de limpeza nos arruamentos, como também a manutenção do percurso do evento “ **Manifestação Caminhada da Igreja Internacional da Graça de Deus Portuguesa**” que se realizou no dia 07-03-2015.
- Foi efetuada fiscalização/monitorização antecipada pelos EGO/ EOs ao estado de limpeza nos arruamentos,

como também a manutenção nas imediações da Rua Frei Tomé de Jesus, onde o evento “ **Filmagens ZOE EU, Lda**” se realizou no dia 16-03-2015.

- Foi efetuada fiscalização/monitorização antecipada pelos EGO/ EOs ao estado de limpeza nos arruamentos, como também a manutenção nas imediações da Praça de Alvalade, onde as filmagens “ **O Amor é Lindo**” se realizou no dia 21-03-2015.

- Em rotina de fiscalização/monitorização no dia 21-03-2015 pelos EGO/ EOs ao estado de limpeza nos arruamentos, **verificou-se que na Rua Carlos Malheiro Dias, junto ao n.º 25** se encontravam bastantes resíduos espalhados e também em sacos de plástico. Verificou-se que uma morada do dito arruamento mais concretamente do n.º 25 se encontrava nesses resíduos, do local solicitou-se por via telefónica a comparência de uma equipa de fiscalização da CML, Srs Violante e Ramiro, onde estava também um agente da PM, fotografaram e levaram o documento que identificava o prevaricador para ser levantado o referido auto.

Depois de serem tomadas estas medidas, foi-nos solicitado que fossem removidos os resíduos para não serem mais espalhados, deslocando a viatura de apoio desta Junta de Freguesia para remover os resíduos.



- Foi efetuada fiscalização/monitorização antecipada pelos EGO/ EOs ao estado de limpeza nos arruamentos, como também a manutenção nas imediações ao Estádio Universitário, onde o evento “ **Portugal Rugby Youth**” se realizou nos dias 28 e 29-03-2015.

Também foi efetuada limpeza no interior do Estádio Universitário com equipas em dois turnos nos dias do evento.

- Foi efetuada fiscalização/monitorização antecipada pelos EGO/ EOs ao estado de limpeza nos arruamentos, como também a manutenção nas imediações ao Teatro Maria Matos, onde o evento “ **Uma Parede do teu Tamanho**” se realizou no dia 28-03-2015.

- Nas rotinas de fiscalização e acompanhamento dos serviços, foram registadas nas fichas de fiscalização ocorrências encontradas na via pública pelos EGO/EOs, que depois geraram (14) GOPI OCO/24598, 24601, 24608, 25913, 26492, 28240, 26917, 22777, 24599, 23595, 21575, 21805, 23436,21804 e (1) Emails para DEPE, encaminhados depois do tratamento para os serviços de cujas competências.

Eventos

- Manifestação Caminhada da Igreja Internacional da Graça de Deus Portuguesa que se realizou no dia 07-03-2015.
- Via Sacra” da Paróquia de São João de Brito que se realizou no dia 07-03-2015.
- Filmagens ZOE EU, Lda, na Rua Frei Tomé de Jesus que se realizou no dia 16-03-2015.
- Portugal Rugby Youth, promovido pela Federação Portuguesa de Rugby nos dias 28-29/03-2015.
- Uma Parede do Teu Tamanho, promovido pelo Teatro Maria Matos no dia 28-03-2015.

4.2. Relatório Operacional dos Serviços de Higiene Urbana - abril

1. Colaboradores:

A avaliação feita durante o mês dos serviços de limpeza na Junta de Freguesia, concluiu-se que é positivo pelos serviços efetuados, com os meios disponíveis.

■ Com um total de 35 funcionários, tendo um défice de 5 acidentados/doença/férias e paternidade, 3 guardas ao Posto, 3 senhoras para fazer almoços e limpeza do posto,

restam 24 operacionais para desempenhar as tarefas na via pública, alguns com limitações médicas.

2. Descrição dos trabalhos de Higiene Urbana realizados no período de referência:

Varredura

. Foi efetuada varredura nos 59 cantões, no mínimo 2 vezes por semana com apoio a soprador manual ou dorso e noutros cantões com mais visibilidade foi diariamente.

. Foi efetuada varredura mecânica com a varredora Applied e com apoio a soprador enquanto a máquina está operacional

Deservagem

■ Foi efetuada deservagem com 1 roçadora mecânica nos seguintes arruamentos (1 funcionário) no período de 01 a 30-04:

» Foi efetuada deservagem com 1 roçadora mecânica a abrir trilhos no Parque José Gomes Ferreira, para o evento “Olissipiadas” no dia 07-04-2015.

Dia 20-04 (2 Roçadoras)

» Rua Carlos Mayer

» Largo João Vaz

» Largo Pote D'Água

- » Travessa Pote D'Água
- » Rua Constantino Fernandes
- » Rua Maria Amália Vaz de Carvalho

Dia 21-04 (1 Roçadora)

- » Rua Ricardo Jorge
- » Rua Marquesa de Alorna
- » Passagem pedonal da Rua Marquesa Alorna para a Rua Alberto Osório de Castro
- » Rua Guilherme Faria
- » Rua D. Alberto Bramão
- » Rua Alberto Osório de Castro



Dia 23-04 (1 Roçadora) Só manhã

- » Rua José Duro
- » Av. Rio de Janeiro, entre Rua M.^a Amália e Av. EUA ambos os lados



Dia 24-04 (1 Roçadora)

- » Rua Conde Ficalho
- » Rua Prof. Veiga Beirão

Dia 27-04 (2 Roçadoras 4 funcionários)

- » Av. Rio de Janeiro, entre a Av. do Brasil e a Rua M.^a Amália Vaz carvalho
- » Passagem pedonal entre Av. Rio de Janeiro e Rua Luís Augusto Palmeirim (LIDL)
- » Av. das Forças Armadas
- » Rua Helena Félix

Dia 28-04 (2 Roçadoras 4 funcionários)

- » Av. Rio de Janeiro, entre a Av. do Brasil e a Rua Carlos Malheiro Dias
- » Av. Prof. Gama Pinto, parte
- » Rua das Murtas



Dia 29-04 (2 Roçadoras 3 funcionários)

- » Av. Forças Armadas, restante
- » Av. dos Combatentes
- » Av. Prof. Egas Moniz
- » Rua Coronel Bento Roma

Dia 30-04 (1 Roçadora 2 funcionários)

- » Av. Prof. Gama Pinto, restante

Lavagem

■ Foi efetuada a lavagem manual no Bairro das Caixas com 2 agulhetas (4 funcionários), sendo a 3.^a intervenção nos seguintes arruamentos, no período de: 01 a 15-04

- » Rua António Patrício
- » Rua Aboim Ascensão

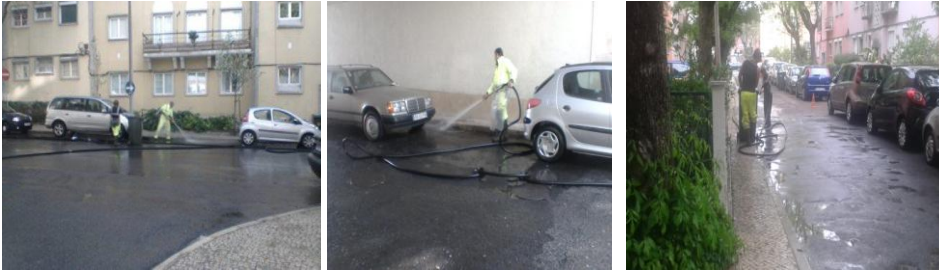

- » Rua Alberto Oliveira, parte
- » Rua Eduardo Vidal
- » Impasse à Rua Alberto Oliveira
- » Rua Bernarda Ferreira de Lacerda



- » Rua Fernando Pessoa
- » Rua Florbela Espanca
- » Rua Fernando Caldeira, parte
- » Rua Mário Sá Carneiro
- » Av. da Igreja Poente, n.ºs ímpares
- » Rua Branca Gonta Colaço, parte
- » Rua Afonso Lopes Vieira, lado esquadra PSP
- » Travessa Aboim Ascensão

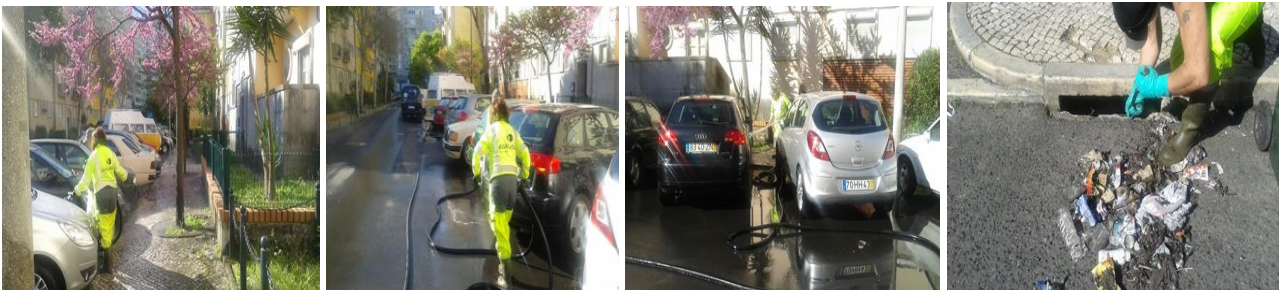

- » Rua José Lins do Rego
- » Rua Afonso Lopes Vieira
- » Rua Antónia Pusich
- » Rua João Lúcio



■ Foi efetuada a lavagem manual no Bairro Pote D'Água com 2 agulhetas (4 funcionários), sendo a 3.^a intervenção nos seguintes arruamentos, no período de: 16 a -04

- » Rua Reinaldo Ferreira
- » Rua Alferes Malheiro
- » Rua Eugénio Castro Rodrigues
- » Rua João Deus Ramos
- » Rua Marquês de Soveral
- » Rua Carlos Mayer

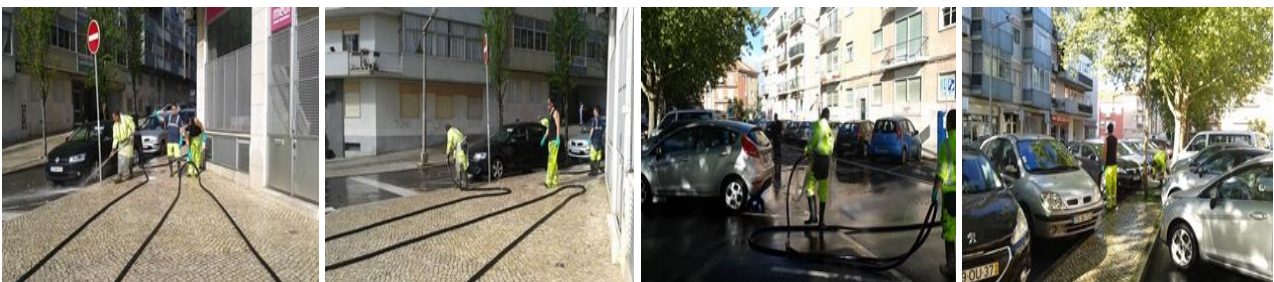

- » Rua Coronel Marques Leitão
- » Rua Ricardo Jorge
- » Largo João Vaz
- » Largo do Pote D'Água
- » Travessa do Pote D'Água

» Rua Constantino Fernandes

» Rua Lopes Mendonça

» Largo Ribeiro Cristino



» Av. santa Joana Princesa

» Rua São João de Brito

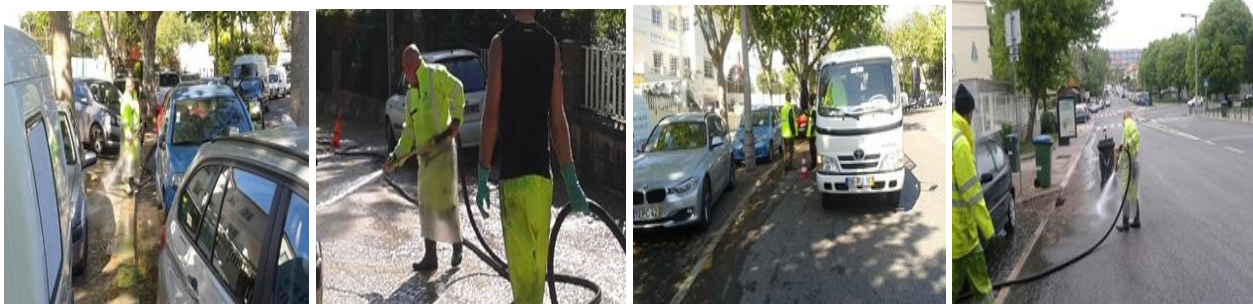

» Rua Conde Arnoso

» Rua Conde Ficalho, parte

» Rua Carlos Lobo D'Ávila



- » Rua Conde Ficalho, restante
- » Rua Prof. Veiga Beirão
- » Rua Francisco Franco



- » Av. D. Rodrigo da Cunha, ambos os lados



Monda Química

■ Foi efetuada monda química com 1 pulverizador (1 funcionário) nos seguintes arruamentos, entre 01 e 30/04:

Dia 21-04

- » Rua António Patrício
- » Rua Alberto Oliveira
- » Rua Eduardo Vidal

- » Rua Bernarda Ferreira de Lacerda
- » Rua Projectada à Rua Fernando pessoa



Dia 23-04

- » Rua Afonso Lopes Vieira, lado Sul
- » Travessa Aboim Ascensão
- » Rua Aboim Ascensão
- » Rua Fernando Pessoa
- » Rua Mário Sá carneiro
- » Rua Florbela Espanca
- » Rua Fernando Caldeira, lado Sul
- » Rua Branca Gonta Colaço, lado Sul



Dia 24-04

- » Av. da Igreja, poente Sul
- » Rua Rosália Castro, Sul
- » Rua José Lins do Rego
- » Rua Afonso Lopes Vieira, Norte parte

Sarjetas

▪ Foi efetuada limpeza de sarjetas e remoção de resíduos das grades nos seguintes locais:

▪ Pontos críticos (Periodicamente).

- » Av. Almirante Gago Coutinho (cruzamento com a Av. Estados Unidos da América)
- » Av. da República (junto ao viaduto da CP)
- » Av. das Forças Armadas (à entrada do acesso à Av. dos Combatentes)
- » Av. dos Combatentes (junto separador central, ft Universidade Católica)
- » Azinhaga das Galhargas (a meio)
- » Campo Grande (cruzamento com a Av. da Igreja)
- » Campo Grande (cruzamento com a Av. do Brasil)

- » Restantes arruamentos, quando necessário

▪ Foi efetuada limpeza de sarjetas no dia 15-04, devido ao temporal de precipitação que assolou a freguesia, não havendo qualquer tipo de inundação grave.

▪ Foi efetuada limpeza dos sumidouros e das caleiras nos largos do Bairro das Fonsecas e Calçada conforme solicitado por Email no dia 23-04-2015 com 2 funcionários no período da manhã.

Diversos

▪ As viaturas de apoio à limpeza fazem diariamente o transporte dos funcionários para os diversos locais que estão a ser intervencionados nas diversas tarefas.

▪ Foram removidos pela viatura que dá apoio à operação de lavagem os achegos (terras) originários das lavagens dos arruamentos que estavam a ser intervencionados.

▪ Foi efetuada limpeza de papeleiras pelas viaturas de apoio ligeiras e a viatura elétrica partilhada que estão afetas a esta freguesia.

▪ Está a ser efetuada a limpeza de papeleiras em todos os jardins da Freguesia e Parque José Gomes Ferreira, responsabilidade da DEPE .

- É efetuada a limpeza de papeleiras dentro do perímetro do Palácio dos Coruchéus.
- É efetuada limpeza diária no período da tarde por 1 funcionário no Mercado do Levante na Rua Antero de Figueiredo.
- Foi efetuada limpeza de varredura nos locais de passagem de patrulhas da GNR a cavalo na Alameda da Universidade, Av. Prof. Gama Pinto, todos os dias de 2.ª a 6.ª feira, mensalmente.
- Foi efetuado transporte de bicicletas da EBSJBrito para a EB Teixeira de Pascoais com a viatura de apoio **Iveco** no dia 7 e fazer o regresso das mesmas no dia 10-04.
- Foi efetuado transporte com a viatura de apoio **Iveco** no dia 10-04-2015 de barreiras das instalações da CML na Vila Formosa (Figo Maduro) para o Posto das Murtas, para dar apoio ao evento “ **OLISIPIADAS**” que se realizou no Parque José Gomes Ferreira no dia 12-04-2015.
- Foi efetuado transporte de bicicletas da EBSJBrito para a EB Teixeira de Pascoais com a viatura de apoio **Iveco** no dia 14 e fazer o regresso das mesmas no dia 17-04.
- **É efetuada lavagem pontual em dias alternados na Rua Antero de Figueiredo** para colmatar a queda de algodão das árvores para prevenção de reclamações de fregueses de eventuais alergias ou quedas que este algodão possa provocar. A operação teve início no dia 27-04.



PL Murtas

■ Desde a transferência de competências da CML para a Junta de Freguesia foram efetuados os seguintes trabalhos pelo EGO e pelos assistentes operacionais (Guardas):

» Foi efetuada manutenção de sopradores manuais

» Manutenção e limpeza diária dos espaços adjacentes e ajardinados em redor e no interior das instalações.



- » Varredura manual diária no B.º das Murtas (Rua das Murtas) .
- » Fazem a saída /entrada e limpeza dos pequenos equipamentos que vão operar na via pública.
- » Restaurar empalhamento das vassouras da Varredora Applied.

3. Outros assuntos:

- Nota-se falta de recursos humanos para fazer face ao serviço de varredura, deservagem e de lavagem de arruamentos.

Suspensão de serviço

- Foi suspensa a aplicação de herbicida, por se ter esgotado e estar em curso novo procedimento de aquisição, até 21-04.

- No dia 22, não se efectuaram os serviços de varredura, lavagem, deservagem e aplicação de herbicida, **pelo motivo da greve do STAL.**

As viaturas de apoio estiveram a fazer o serviço normal.

- **Foi suspensa a aplicação de herbicida no dia 24-04** pelas condições meteorológicas adversas (chuva)

Fiscalização

- Foi efetuada fiscalização/monitorização antecipada pelos EGO/ EOs ao estado de limpeza nos arruamentos onde se efectuaram as visitas do evento “ **LisbonWeek 2015**”, como também a manutenção da mesma limpeza, entre os dias 09 a 20-04-2015.
- Foi efetuada fiscalização/monitorização antecipada pelos EGO/ EOs ao estado de limpeza nos arruamentos onde se efectuaram as filmagens do evento da “**Plural Entertainment Portugal**”, como também a manutenção da mesma limpeza, dia 12-04-2015.
- Foi efetuada fiscalização/monitorização antecipada pelos EGO/ EOs ao estado de limpeza nos arruamentos no perímetro onde se efectuava o evento da “**OLISIPIADAS**”, no **Parque José Gomes Ferreira**, como também a manutenção da mesma limpeza, no dia 12-04-2015, com viatura de apoio, viatura eléctrica e 8 Assistentes Operacionais.
- Foi efetuada fiscalização/monitorização antecipada pelos EGO/ EOs ao estado de limpeza nos arruamentos onde se efectuou o evento da “**Corrida da Liberdade 25 Abril**”, como também a manutenção da mesma limpeza após a corrida no dia 25-04-2015, com viatura de apoio e 7 Assistentes Operacionais.



- Nas rotinas de fiscalização e acompanhamento dos serviços, foram registadas nas fichas de fiscalização ocorrências encontradas na via pública pelos EGO/EOs, que depois geraram (18) GOPI com OCO 28444, 29200, 30185, 30184, 30178, 31179, 31182, 31177, 31175, 30875, 32469, 32961, 33803, 33800, 34173, 34304, 34938, 35211 e 2 Emails, encaminhados depois do tratamento para os serviços de cujas competências.

Eventos

- “**LisbonWeek 2015**” que se realizou em vários locais da freguesia entre 10 e 19-04-2015.
- **Filmagens da Plural Entertainment Portugal**, que se realizou na Rua Alfredo Cortês cruzamento Rua Jorge Ferreira de Vasconcelos, no dia 12-04-2015.
- “ **OLISIPIADAS**” que se realizou no Parque José Gomes Ferreira no dia 12-04-2015.

• **“Corrida da Liberdade”** que teve passagem pela Freguesia, no Campo Grande em direcção aos Restauradores no dia 25-04-2015.

4.3. Manutenção espaços verdes da Rua Guilhermina Suggia



4.4. Plantações em canteiros na Rua Bulhão Pato



4.5. Manutenção de Espaço verde na Rua Eugénio de Castro Rodrigues



4.6. Poda em arvoredo na Avenida Rio de Janeiro



4.7. Poda em arvoredo na Rua Lopes de Mendonça



4.8. Corte de prado e limpeza na Avenida Estados Unidos da América, (Nascente)



4.9. Desmonte de 6 Acer com problemas fitossanitários, em caldeira na Rua João Lúcio



4.10. Corte de prado e limpeza na Avenida Estados Unidos da América, (Poente)



4.11. Corte de prado e limpeza na Rua José Lins do Rego



4.12. Podas de Formação em arbustos na Avenida Dom Rodrigo da Cunha



4.13. Desmonte de dois choupos, com problemas fitossanitários, na Rua Francisco Franco



4.14. Limpeza e Lavagem do lago do Largo Frei Heitor Pinto



4.15. Manutenção de mobiliário urbano na Avenida da Igreja



4.16. Substituição e transplantação do arvoredo da Avenida Rio de Janeiro



4.17. Manutenção de lancil e sarjeta na Rua Constantino Fernandes



4.18. Manutenção e reparação de degraus na Rua António Patrício



4.19. Manutenção de calçada no Campo Grande



4.20. Manutenção de calçada e recolocação de pilarete na Avenida Professor Egas Moniz



4.21. Manutenção de calçada na Avenida Professor Veiga Beirão



4.22. Manutenção de calçada e recolocação de pilaretes na Rua de Antero de Figueiredo



4.23. Manutenção de calçada no Parque de Estacionamento do Mercado de Alvalade



4.24. Colocação de Sinalização Vertical na Rua Antero de Figueiredo



4.25. Manutenção de calçada no Largo Rodrigues Cordeiro



4.26. Manutenção de calçada na Avenida Rio de Janeiro



4.27. Manutenção de calçada na Avenida de Roma



4.28. Manutenção de lancil de sarjeta e calçada na Rua Duarte Lobo



4.29. Manutenção de calçada na Rua Eugénio de Castro Rodrigues



4.30. Manutenção de calçada Rua Raul Brandão



4.31. Manutenção de calçada na Avenida do Brasil



4.32. Recolocação de pilaretes na Alameda da Universidade



4.33. Manutenção de calçada na Rua Alfredo Cortês



4.34. Manutenção de lancil e calçada na Rua das Murtas



4.35. Manutenção de calçada na Rua Silva e Albuquerque



4.36. Manutenção de placa toponímica na Rua Conde Ficalho



4.37. Manutenção de calçada e lancil no Campo Grande



4.38. Manutenção de calçada na Avenida Estados Unidos da América



4.39. Remodelação da instalação sanitária na EB1 de São João de Brito



4.40. Reparação de termoacumulador, instalação de extintor e fixação de termóstatos na EB1 de Santo António





4.41. Reparações na EB1 de São Miguel



4.42. Reparação em luminárias na EB1 da Teixeira de Pascoais



4.43. Instalação de equipamentos de controlo de insetos na Escola Dom Luís da Cunha



4.44. Visita ao Centro de Educação e Desenvolvimento António Aurélio da Costa Ferreira – Casa Pia de Lisboa no dia 4 de março



4.45. Monitorização Condicionamento Temporário de Trânsito Av. D. Rodrigo da Cunha 20 no dia 4 de março



4.46. Presença na apresentação pública da “Lisboa Capital Europeia do Voluntariado 2015” no dia 5 de março



4.47. Visita à Faculdade de Ciências de Lisboa e Salão Nobre da Reitoria da Universidade de Lisboa no dia 5 de março



4.48. Reunião de Lançamento da Refood Alvalade, no dia 9 de março



4.49. Reunião do Plano Municipal de Prevenção e Combate à Violência Doméstica e de Género do Município de Lisboa, no dia 10 de março



4.50. Workshop de preparação do I Plano Municipal de Integração dos Imigrantes de Lisboa no dia 20 de março



4.51. Café-debate - “Conhecer para Criar” - Comissão Social de Freguesia de Alvalade (Salão Nobre da Reitoria da Universidade de Lisboa no dia 25 de março



**CAFÉ-DEBATE
"CONHECER PARA CRIAR"
COMISSÃO SOCIAL
DE FREGUESIA DE ALVALADE**
UM MOMENTO DE CONHECIMENTO, PARTILHA E AÇÃO
25 MARÇO 2015 - 17H00 ÀS 19H30
SALAÇÃO NOBRE DA REITORIA DA UNIVERSIDADE DE LISBOA
Confirmação de presença até ao dia 18 de março de 2015.
Os participantes deverão trazer de acompanhar de uma fotografia
que simbolize a área de intervenção de entidade que representam.
ALVALADE
Associação
Associação Comunitária de Alvalade (ALVALADE) - Rua da Universidade, 100 - 1200-016 Lisboa
Tel: 213 609 827
www.alvalade.org



4.52. Monitorização Condicionamento Temporário de Trânsito Rua Francisco Franco no dia 26 março



4.53. Colocação de barreiras proteção - furto de tampa de saneamento - Jardim Rua Francisco Franco com a D. Rodrigo da Cunha no dia 26 de março



4.54. Presença na inauguração do Centro de Operações da Refood Alvalade no dia 27 de março



4.55. Monitorização da intervenção do SHU no Portugal Rugby Youth Festival que decorreu no Estádio Universitário - 27 a 30 de março



4.56. Intervenção do Regimento Sapadores Bombeiros e Polícia de Segurança Pública em chamada de incêndio no Bairro Fonsecas e Calçada, o dia 6 de abril



4.57. 20.ª Reunião Plenária do Conselho Local de Ação Social de Lisboa no dia 9 de abril



4.58. Presença na inauguração da LisbonWeek no dia 10 de abril



4.59. Visita à feira da Buzina no âmbito do LisbonWeek, no dia 12 de abril



4.60. II Sessão Plenária da Comissão Social de Freguesia de Alvalade (Biblioteca Nacional de Portugal) no dia 15 de abril



4.61. Reunião do Núcleo de Voluntariado da Câmara Municipal de Lisboa no dia 20 de abril



4.62. Presença na apresentação do “Roteiro Lisboa Imigrante” no Fórum Lisboa no dia 21 de abril



4.63. Sessão pública territorial sobre a Associação de Desenvolvimento Local de Base Comunitária de Lisboa no dia 23 de abril



4.64. Realização de teste de máquina para monda mecânica no dia 23 de abril



4.65. Presença na comemoração do 108.º aniversário da Associação dos Estudantes da Faculdade de Ciências da Universidade de Lisboa no dia 24 de abril



4.66. Apoio na mudança dos pertences de uma pessoa em situação vulnerável e alvo de ação de despejo no dia 25 de abril



4.67. Apoio e divulgação da criação e das sessões de audições do Coro Infantil Lisboa Cantat



4.68. Presença no jantar comemorativo do Rotary Clube de Portugal no dia 29 de abril

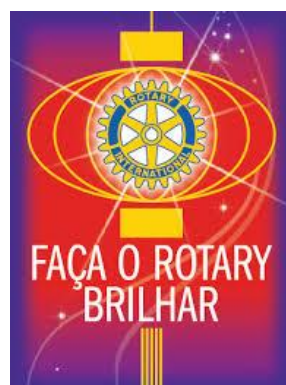

4.69. Planeamento, preparação e divulgação do Alvalade Porta-a-Porta



4.70. Provas de ciclismo realizadas no Parque José Gomes Ferreira no âmbito das Olisipiadas



4.71. Provas de natação realizadas na Piscina Municipal do Rego no âmbito das Olisipiadas



4.72. Provas de atletismo realizadas na Pista Municipal Professor Moniz Pereirano âmbito das Olisipiadas

