



ALVALADE

Junta de Freguesia

INFORMAÇÃO ESCRITA DA ATIVIDADE DA JUNTA DE FREGUESIA DE ALVALADE

Assembleia de Freguesia de setembro de 2015

setembro de 2015

1. INTRODUÇÃO	1
2. ATIVIDADES DESENVOLVIDAS.....	1
2.1. Representações e/ou reuniões realizadas	1
2.1.1. Administração autárquica	1
2.1.2. Representação geral	2
2.1.3. Representação temática	2
2.2. Principais programas/medidas políticas desenvolvidas	13
3. SITUAÇÃO FINANCEIRA.....	37
3.1. Despesa.....	37
3.2. Receita.....	40
3.3. Operações Orçamentais.....	41
4. ANEXOS.....	42
4.1. Relatório Operacional dos Serviços de Higiene Urbana - maio	42
4.2. Relatório Operacional dos Serviços de Higiene Urbana – junho	60
4.3. Relatório Operacional dos Serviços de Higiene Urbana – julho	70
4.4. Relatório Operacional dos Serviços de Higiene Urbana – Agosto	77

1. Introdução

Nos termos da alínea e) do n.º 2 do artigo 9.º da Lei n.º 75/2013, de 12 de setembro, o Presidente da Junta de Freguesia deve apresentar, em cada sessão Ordinária da Assembleia de Freguesia, uma informação escrita.

Apresenta-se, assim, a presente informação escrita no âmbito da Assembleia de Freguesia Ordinária de 17 de setembro, sendo a mesma referente ao período de 1 de maio a 31 de agosto.

2. Atividades desenvolvidas

2.1. Representações e/ou reuniões realizadas

2.1.1. Administração autárquica

- Sete reuniões do executivo, três das quais públicas, nos dias 18 de Maio, 15 de Junho e 20 de julho;

- Participação, por inerência, nas seguintes sessões:
 - Assembleia Municipal (AM), nos dias 5, 12, 19 e 26 de maio, 2, 9, 16 e 23 de junho 2015 e 7, 14, 21 e 28 de julho;
 - Reuniões da 7.ª Comissão da AM (Comissão Permanente de Cultura, Educação, Juventude e Desporto), nos dias 6 de maio, 11 e 22 de junho
 - Reunião da 6.ª Comissão da AM (Comissão Permanente de Direitos Sociais e Cidadania), no dia 15 de maio de 2015;
 - Reuniões da 3.ª Comissão da AM (Comissão de Ordenamento do Território, Urbanismo, Reabilitação Urbana, Habitação e Desenvolvimento Local), nos dias 3, 8, 15, 17, 22 e 25 de junho e 7, 9, 13 e 22 de julho de 2015
 - Visita da Comissão Permanente de Mobilidade e Segurança (8ª) da Assembleia Municipal de Lisboa à Freguesia de Alvalade, compreendendo o roteiro as zonas 30 do Bairro das Estacas e o Bairro das Caixas.

- 4 atendimentos ao público mediante marcação prévia, nos dias 21 de maio, 11 e 24 de junho e 16 de julho.

2.1.2. Representação geral

- Volta de estreia do Porta-a-Porta, no dia 4 de Maio;
- Reunião com o Conselho de Administração da Gebalis e com a Vereadora Paula Marques para análise do Plano de intervenção e requalificação do Bairro Municipal das Murtas, a 6 de maio;
- Sessão de Apresentação do Porta-a-Porta na Associação de Moradores do Campo Grande, a 7 de Maio;
- Presença na inauguração oficial do Museu Nacional dos Coches, a 22 de Maio;
- Presença na Reunião realizada na Câmara Municipal de Lisboa no âmbito das Refeições Escolares, a 25 de Maio;
- Audição sobre PL 888/XII na Comissão Parlamentar do Ambiente, Ordenamento do Território, na Assembleia da República, no dia 3 de Junho;
- Assinatura de Protocolo com a Faculdade de Direito de Lisboa, a 8 de Julho;
- Reunião com a Associação Empresarial do Bairro de Alvalade – EBAL, a 13 de Julho;
- Reunião com o Grupo Desportivo e Cultural Fonsecas e Calçada no âmbito do projeto de construção do Pavilhão Municipal da Freguesia de Alvalade, a 13 de Agosto.

2.1.3. Representação temática

Desporto

- Reunião com a União Desportiva Corvos XXI, no âmbito da preparação da época desportiva, apresentação de projetos desportivos e celebração de Protocolo para gestão do Pequeno Campo de Jogos Municipal do Campo Grande, na Avenida dos Estados Unidos da América, no dia 4 de Maio;
- Participação na 2.ª edição da *Corrida Saúde + Solidária*, que contou com a presença de mais de 45 participantes convidados pela Junta de Freguesia de Alvalade, e cujo valor das inscrições reverteu para uma instituição de saúde da freguesia de Alvalade, no dia 10 de Maio;
- Presença na 3.ª edição da *Bulldog Rugby Cup*, que integrou as categorias sub-8, sub-10 e sub-12 da modalidade, e que contou com o apoio da Junta de Freguesia de Alvalade, no dia 10 de maio;

- Reunião com o Grupo Desportivo e Cultural Fonseca e Calçada (GDCFC), no âmbito dos apoios relativos à prática desportiva regular para o ano de 2015 e acerca das obras do Pequeno Campo de Jogos Municipal de Telheiras, no dia 14 de maio;
- Presença nos jogos de voleibol das equipas seniores do Centro de Voleibol de Lisboa, no dia 16 de maio;
- Participação no 13.º Encontro de Cicloturismo do Núcleo de Cicloturismo de Alvalade (NCA), onde participaram as crianças do Projecto Curricular de Ciclismo da Junta de Freguesia de Alvalade, que integraram o “Passeio de Pais e Filhos”, no dia 17 de Maio;
- Presença na reunião da Comissão Executiva das Olisipíadas, no Pavilhão do Casal Vistoso, para a preparação da fase final desta iniciativa, de 20 de maio;
- Reunião com a Associação Centro Cultural e Desportivo Estrelas de São João de Brito, no âmbito da época desportiva 2015/2016, no dia 21 de maio;
- Presença na visita de reconhecimento ao Estádio Universitário de Lisboa para a preparação da fase final das Olisipíadas, no dia 22 de maio;
- Presença na pintura dos murais no âmbito do projecto “Incursões pela Arte Urbana”, destinado a crianças do 4.º ano do 1.º ciclo do Ensino Básico, atividade que resultou da articulação do Departamento de Educação da Câmara Municipal de Lisboa, da Direcção Municipal de Cultura e da Galeria de Arte Urbana e da Junta de Freguesia de Alvalade, no dia 26 de maio;
- Reunião com Clube Atlético de Alvalade para preparação do Projeto *Mexe-te com Alvalade* programa de férias desportivas para os jovens dos 13 aos 16 anos realizado durante o mês de julho de 2015, no dia 28 de maio;
- Reunião com directora do Agrupamento de Escolas Vergílio Ferreira para preparação dos *Projetos curriculares de Nataçã o e de Ciclismo*, no âmbito da implementação destes projetos nas escolas daquele agrupamento no ano lectivo 2015/2016, a 2 de Junho de 2015
- Presença na Cerimónia de Entrega de Prémios Coletivos das Olisipíadas 2015, no Salão Nobre dos Paços do Concelho, a 5 de Junho;

- Participação no Passeio de Vela pelo Tejo da ACCD Estrelas de São João de Brito, a 8 de Junho;
- Reunião com representantes da secção de atletismo do Centro Desportivo Universitário de Lisboa (CDUL) sobre a colaboração e apoio nas Olisipíadas, a 23 de Junho;
- Reunião com a Associação Desportiva e Recreativa HSG (*Fit In*), no âmbito de prestação de esclarecimentos sobre a atribuição de apoios não financeiros, a 23 de Junho;
- Presença no fim da edição 2014/2015 do Projecto de Natação Curricular para os Jardins de Infância da Rede Pública da Junta de Freguesia de Alvalade - 2014/2015, a 26 de junho;
- Presença no Sarau Anual 2015 do Clube Atlético de Alvalade, a 4 de julho;
- Presença na Sardinhada-convívio 2015 do Núcleo Cicloturista de Alvalade, a 5 de julho;
- Receção da Equipa de Rugby do Clube de São Miguel para oferta simbólica de camisola do Clube ao Presidente da Junta de Freguesia de Alvalade, a 9 de Julho;
- Reunião com o Coordenador do Departamento de Educação Física do Agrupamento de Escolas Rainha D. Leonor (AERDL), com vista à implementação dos Projectos Curriculares de Natação e Ciclismo no ano lectivo 2015/2016 nas escolas Básicas deste Agrupamento e outras possíveis parcerias, a 28 de julho;
- Reunião com responsáveis da Escola e Clube de Padel do Campo Grande, no âmbito da discussão sobre projetos futuros, a 4 de agosto;
- Reunião com o presidente da Escola Clube de Ciclismo de Lisboa (ECCLx) para a preparação da implementação do *Projeto Curricular de Ciclismo* para o ano lectivo 2015/2016, a 4 de agosto;
- Reunião com o presidente da ECCLx e da Associação de Ciclismo de Lisboa (ACL) para a preparação de uma eventual prova de ciclismo na freguesia para crianças, a 11 de agosto;
- Reunião com o presidente do *Bad Boys Futsal Club* para debater formas de cooperação com a Junta de Freguesia de Alvalade, a 31 de agosto.

Cultura

- Presença na Festa de Encerramento de ano na Associação de Moradores do Campo Grande, a 28 de Maio;
- Presença na Inauguração da Exposição Prova de Cor da Oficina do Cego, a 3 de Junho;
- Reunião com a direcção da Universidade Lusófona, no âmbito da discussão de futuros projectos, a 4 de Junho;
- Reunião no Templo Hindu BAPS Swaminarayan Sanshta, a 8 de Junho;
- Reunião com Xana Nunes da Actu para discussão de projecto de livro de mesa do Lisbon Week 2015, a 15 de Junho;
- Presença no Arraial do Clube Cultural e Recreativo dos Coruchéus, a 20 de Junho;
- Presença no Arraial do Grupo Desportivo e Cultural Fonseca e Calçada, a 20 de Junho;
- Presença nas Cerimónias oficiais do Dia Internacional do Yoga a 20 de Junho;
- Inauguração da Exposição de Pintura dos alunos do atelier de pintura da Loja Anamorfose Belas Artes em Alvalade, a 8 de Julho;
- Festa de Encerramento do Programa Alvalade em Férias (1º turno), a 10 de Julho;
- Presença nas celebrações do 21.º Aniversário da ADECAM – Associação para a Defesa e Desenvolvimento do Campo Grande, a 11 de Julho;
- Presença no Passeio Mistério dos Briosos a Samora Correia, a 12 de Julho;
- Presença no evento Comer Lisboa, a 12 de Julho;
- Inauguração da Exposição “Quando o figurativo encontra a figura para a desfigurar” da autoria dos alunos do atelier de pintura da Junta de Freguesia de Alvalade, a 4 de Agosto;
- Reunião com Actu no âmbito do Livro de mesa do Lisbon Week 2015, a 6 de Agosto;

Educação

- Presença nos treinos de ciclismo da EB1 São João de Brito, dirigidos às crianças que representaram a Freguesia de Alvalade nas Olimpíadas, realizados nas instalações cedidas pelo Agrupamento de Escolas de Alvalade, a 16 de maio;
- Reunião com ACCD Estrelas de São João de Brito no âmbito do transporte das crianças dos JI da freguesia de Alvalade para o espectáculo musical infantil *Funaguinhos - A música de José Barata Moura para a infância*, para a comemoração do Dia Mundial da Criança 2015, a 25 de maio;
- Presença nas festas de Final de Ano Lectivo das Escolas Básicas do Bairro de São Miguel, de São João de Brito e dos Coruchéus, a 12 de junho;
- Participação na Conferência de encerramento do projecto “Olhó peixe fresquinho” na Escola Padre António Vieira, a 12 de Junho;
- Presença no Arraial do Externato Luso-Britânico, a 23 de Junho;
- Reunião com representante da AEISEEC, Inês Rolim, para apresentação do projecto Peso Ideal que tem o objectivo de dar formação extracurricular e prevenção primária aos alunos do 3º ciclo do Ensino Básico nas escolas EB 2,3 Almirante. Gago Coutinho e EB Eugénio dos Santos, a 24 de junho.
- Reunião com a Coordenadora do 1.º Ciclo do Agrupamento de Escolas de Alvalade, com vista à preparação do próximo ano lectivo, em particular no que respeita aos projectos curriculares de Natação e Ciclismo a considerar pelo Conselho pedagógico deste Agrupamento, a 25 de junho;
- Conclusão da edição 2015 do Projecto Curricular de Ciclismo, dirigido aos alunos do 1.º ciclo das EB1 Teixeira Pascoais e EB1 São João de Brito e que contou com a participação de cerca de 500 crianças;
- Reunião com a Coordenadora do 1.º Ciclo do Agrupamento de Escolas Rainha Dona Leonor, com vista à preparação do próximo ano lectivo, em particular no que respeita aos projectos curriculares de Natação e Ciclismo a considerar pelo Conselho pedagógico deste Agrupamento, a 23 de Julho.

Proteção Civil e Segurança

- Presença no Seminário sobre a Violência Doméstica, organizado pela 2.ª Divisão da PSP, a 6 de maio;
- Presença na comemoração do 20.º aniversário da 18.ª Esquadra da PSP, a 15 de Maio;

- Presença na iniciativa da Polícia de Segurança Pública no dia Mundial da Criança, no lançamento do programa “Estou aqui”, a 1 de Junho;
- Reunião com o Vereador da CML Carlos Castro e sua equipa para apresentação do novo Comandante da Polícia Municipal, a 18 junho;
- Presença na tomada de posse do 2.º Comandante dos Bombeiros Voluntários Lisbonenses, a 3 de julho;
- Visita à “Demonstração e Meios dos Agentes de Proteção Civil – Segurança e Socorro em Lisboa”, que decorreu na Alameda D. Afonso Henriques, a 10 de julho;
- Presença em iniciativa junto dos comerciantes da freguesia no âmbito do programa “Comércio Seguro” da Polícia de Segurança Pública tendo-se procedido ao apoio na impressão de *flyers* , a 26 de agosto.

Higiene Urbana

- Reunião para apresentação do novo Director Municipal da Higiene Urbana da Câmara Municipal de Lisboa, Dr. Rui Lourenço, a 15 de Julho.

Ação Social, Habitação, Saúde e Igualdade

- Presença na reunião sobre a Habitação Municipal com a vereadora da Habitação da Câmara Municipal de Lisboa, Paula Marques e o presidente da GEBALIS, Sérgio Cintra, com o objetivo de analisar as futuras intervenções nos bairros municipais na freguesia de Alvalade, no dia 6 de maio;
- Presença na sessão de esclarecimento - “Todos têm direito à energia”, com o objetivo de recolher informações sobre a alteração do mercado regulador para o mercado liberalizado da eletricidade e gás natural, no dia 11 de maio;
- Reunião com Lions Clube Lisboa – Alvalade para preparação da II Edição da Saúde em Ação, no dia 19 de maio;
- Presença na conferência “Combater o desperdício alimentar”, na Fundação Calouste Gulbenkian. Promovida pela ASAE no âmbito do seu 10 aniversário, no dia 22 de maio;
- Reunião no Instituto da Segurança Social, promovida pela Divisão de Intervenção dos Comportamentos Aditivos e Dependências, Rede Social de Lisboa e Departamento de Desenvolvimento Social da CML, com todas as Juntas de Freguesia de Lisboa, com vista à constituição de uma estratégia local de intervenção, no dia 27 de maio;

- Reunião com a Rede Social de Lisboa, na pessoa da coordenadora do CLAS – Lx, com o objetivo de apresentar o trabalho desenvolvido pelo grupo de reflexão sobre a parentalidade adolescente, nomeadamente o projeto da “Flexicreche”, no dia 28 de maio;
- Presença no “Dia do Vizinho”, no Bairro das Murtas, no dia 30 de maio;
- Reunião com os Psicólogos Associados para explicação sobre a dinâmica da Comissão Social de Freguesia de Alvalade, nomeadamente nos grupos de trabalho, no dia 3 de junho;
- Reunião com a Santa Casa da Misericórdia de Lisboa para avaliar a intervenção na freguesia nos últimos três meses e definir procedimento no âmbito do atendimento social de proximidade, no dia 3 de junho;
- Reunião com os seguintes parceiros: Associação de Beneficência Casas de São Vicente de Paulo, Centro Social e Paroquial do Campo Grande, Centro Social e Paroquial de São João de Brito, PSP - Policia de Proximidade da esquadra do Campo Grande e Santa Casa da Misericórdia de Lisboa, para avaliação da IIª edição do Desafio Sénior: Caminhar, no dia 4 de junho;
- Reunião com os monitores do Projeto Intervir para análise do projeto, no dia 5 de junho;
- Presença no Fórum Economia Social e Empreendedorismo, na Fundação Cidade de Lisboa, promovido pela CML e culminou com a apresentação da marca de roupa “Com Ponto”, criada através do projeto “Ameixoeira Criativa”, no âmbito do Programa “BipZip”, no dia 5 de junho;
- Presença no Arraial do Centro Social e Paroquial do Campo Grande, no dia 6 de junho;
- Presença nas II Jornadas de Terapêuticas Não Convencionais, no Auditório Agostinho da Silva, sito no campus da Universidade Lusófona, nos dias 12 e 13 de junho;
- Reunião com a Betweien, no dia 18 de junho;
- Reunião com a empresa Audição Ativa para apresentação da empresa e disponibilidade da mesma para realizar rastreios nesta área, de forma gratuita, no dia 18 de junho;
- Reunião no Centro de Dia da Cruz Vermelha Portuguesa, no dia 18 de Junho;
- Reunião na Junta de Freguesia de Alvalade com representantes da Milaccessos – Cooperativa de Serviços e Solidariedade Social para apresentação de 2 projetos no âmbito do Programa “BipZip”, no dia 19 de junho;

- Reunião com as entidades parceiras no âmbito do Desafio Sénior Caminhar, no dia 22 de junho;
- Presença na 1.ª reunião anual no auditório da Vieira de Almeida e Associados, para apresentação do trabalho desenvolvido no âmbito do Programa *Pro Bono* e de Responsabilidade Social Empresarial, no dia 24 de junho;
- Presença no jantar dos Lions Alvalade – transmissão de funções do ano leonístico, no dia 24 de junho;
- Presença na Sessão Solene de Encerramento do Ano Letivo 2014/2015 do Colégio Universitário da Cooperação – Nuno Krus Abecasis, da Fundação Cidade de Lisboa, no dia 25 de junho;
- Reuniões de preparação das candidaturas ao Programa BIP/ZIP com as seguintes entidades: Cooperativa Milaccessos; Centro Social e Paroquial do Campo Grande e Clube Desportivo Estrelas São João de Brito, no dia 26 de junho;
- Presença no III Arraial da Associação Humanidades, no dia 26 de junho;
- Presença no seminário “*Como desenvolver uma estratégia de desenvolvimento Local para a Cidade de Lisboa*”, organizado pela Rede DLBC Lisboa e onde se discutiu as diferentes estratégias do Portugal 2020, no dia 27 de junho;
- Presença no Arraial do Agrupamento 50 São João de Brito – Corpo Nacional de Escutas, no dia 27 de junho;
- Presença nas Oficinas em Serviço Social – organizada pela Faculdade de Ciências Humanas da Universidade Católica Portuguesa, no dia 29 de junho;
- Presença nas Jornadas Pedagógicas da Surdocegueira, no dia 29 de junho;
- Presença na reunião da Comissão Instaladora da Rede DLBC Lisboa, no dia 1 de julho;
- Presença no jantar de transmissão de tarefas do Rotary Clube Lisboa Norte, no dia 1 de julho;
- Reunião com o responsável pelo projeto de inclusão social através da prática de rugby do Clube Desportivo da Universidade de Lisboa, para apresentação do projeto, no dia 6 de julho;
- Reunião com o projeto “Aventura Social”, no dia 6 de julho;
- Reunião com a Laços Eternos – Associação de Apoio a Pais em Luto, para apresentação da associação, no dia 7 de julho;

- Presença no encontro organizado pela Rede DLBC Lisboa cujo tema foi: “*O desenho de um Plano de Luta contra a pobreza*”, no dia 7 de julho;
- Reunião de parceiros Grupo de Reflexão sobre a Parentalidade Adolescente, no dia 8 de julho;
- Reunião da Comissão Instaladora da Rede DLBC , no dia 8 de julho;
- Reunião com a empresa Burda Style para apresentação de projeto, no dia 9 de julho;
- Reunião com Super Babysitters – associação sem fins lucrativos, no dia 10 de julho;
- Reunião com a empresa INCLU, no dia 15 de julho;
- Reunião com a Cooperativa Milacessos, no dia 21 de julho;
- Reunião com Opticália – loja de óptica, no dia 21 de julho;
- Reunião com a CLAS Lx, no dia 23 de julho;
- Visita à Exposição “Se fosse fácil estavam cá outros” da MUSSOC (apresentação de trabalhos de artes plásticas dos jovens), no dia 24 de julho;
- Reunião com a Associação Nacional do Direito ao Crédito, para apresentação de propostas de colaboração, no dia 29 de julho;
- Reunião com grupo do I Plano Municipal de Prevenção e Combate à Violência Doméstica e de Género do Município de Lisboa, no dia 30 de julho;
- Reunião com a Plataforma de Envelhecimento da Rede Social de Lisboa, no dia 5 de agosto;
- Visita às instalações da Associação de Beneficência das Casas de São Vicente de Paulo, no dia 5 de Agosto;
- Reunião com a DECO no âmbito da realização de sessões informativas sobre poupança de água, energia e descontos sociais, no dia 19 de agosto;
- Reunião com Associação Portuguesa para a Observação, Investigação e Apoio na Reeducação em Matéria de Endividamento, no dia 20 de agosto;
- Reunião com Óptica do Centro Roma para apresentação da entidade, no dia 21 de Agosto;
- Reunião da Rede DLBC Lisboa, no dia 21 de Agosto;

- Reunião com Academia dos Patins para preparar Dia Municipal para a Igualdade, no dia 24 de agosto;
- Reunião com Associação Fénix para analisar proposta de colaboração, no dia 25 de agosto;
- Reunião com Wyppytex, no dia 26 de agosto;
- Presença na conferência de imprensa dinamizada pelas Associações e Autarquias da região de Lisboa, tendo como tema a decisão da CCDR-LVT sobre o Concurso de Financiamento do Desenvolvimento Local de Base Comunitária (DLBC) – fundos comunitários, no dia 27 de Agosto;
- Visita ao Quiosque da Saúde da Associação Conversa Amiga nas Olaias, no dia 27 de agosto;
- Reunião com Jovens Seguros para apresentação da associação e propostas de colaboração, no dia 31 de agosto;
- Reunião com o grupo Valorizarte, para apresentação de projeto de intervenção comunitária, no dia 31 de agosto;
- Presença na apresentação da equipa feminina de basquetebol do Sporting, no dia 31 de Agosto.

Espaço Público, Equipamentos e Mobilidade

- Reunião com a Associação de Vendedores Ambulantes de Lisboa, no dia 4 de maio;
- Reunião com a EPAL para aferição de metodologias de trabalho para a gestão da rede de abastecimento de água para rega de espaços verdes e predial, dia 20 de maio;
- Participação no seminário “Espaços Verdes Urbanos: desafios em tempos de exigência” organizado pela Câmara Municipal de Lisboa, dia 22 de maio;
- Visita técnica ao espaço onde irão se realizar os trabalhos da empreitada de “obras de reabilitação estrutural e da cobertura das instalações do Grupo Desportivo e Cultural Fonsecas e Calçada”, dias 25 e 28 de maio;
- Reunião de apresentação do projeto Evadream, dia 27 de maio;

- Reunião com comerciante da Av. Rio de Janeiro sobre reposição de estacionamento tarifado de rotação nesta avenida, no troço junto ao Largo Frei Heitor Pinto, no dia 27 de maio;
- Reunião com as Cooperativas Bairro da Boa Esperança para avaliação do pedido de ocupação de espaço público para as festas dos Santos populares, dia 29 de maio;
- Presença em reunião referente ao Regulamento Municipal do Arvoredo de Lisboa, na Câmara Municipal de Lisboa, com o Vereador José Sá Fernandes, a 4 de Junho;
- Participação na Formação de Gestores Municipais de Energia, de 1 a 4 do junho;
- Visita técnica ao espaço onde irão se realizar os trabalhos da empreitada de Obras de Melhoramento e Instalação de Polo de Atendimento no Centro Cultural e Recreativo dos Coruchéus, dias 19 e 24 de junho;
- Reunião sobre a requalificação/reabilitação dos parques infantis da freguesia com equipa projectista, no dia 1 de julho;
- Sessão Pública conjunta da Freguesia de Alvalade e Câmara Municipal de Lisboa no âmbito da requalificação do espaço público junto às esolas básicas de 1.º ciclo de Santo António n.º 33 (Rua Eugénio de Castro) e dos Coruchéus n.º 151 (Rua Fernando Pessoa), a 16 de Julho;
- Participação na Formação de Licença Especial de Ruído, de 13 a 14 e 15 a 16 do julho;
- Reunião com Eng.º Rui Simão da Câmara Municipal de Lisboa no âmbito das intervenções nos Bairros das Murtas e Vila Miguéis, bem como dos Logradouros no Bairro de Alvalade, a 29 de Julho;
- Reunião com o Gabinete do Vereador Manuel Salgado no âmbito da repavimentação da Rua Alberto de Oliveira, a 27 de Agosto.

2.2. Principais programas/medidas políticas desenvolvidas

Pelouros de intervenção	Programas/medidas desenvolvidas
Cultura e coletividades	<p>- Realização de diversas iniciativas do programa “Briosos”, designadamente:</p> <ul style="list-style-type: none"> • Visita cultural guiada “Ourivesaria Portuguesa” (dia 6 de maio); • Visita cultural guiada “Praça da Ribeira e Estação Cais do Sodré” (dia 8 de maio); • Sessão cultural “Envelhecimento Normal e Patológico – Como promover a saúde mental perante uma doença crónica” (dia 11 de maio); • Visita cultural guiada ao Convento e Miradouro de S. Pedro de Alcântara (dia 14 de maio); • 1.º Passeio-Mistério (dia 17 de maio); • Sessão cultural “Vivemos e Convivemos” (dia 18 de maio); • Visita cultural ao Museu de Arte Contemporânea (dia 18 de maio); • Visital cultural à Exposição Bienal de Arte da Academia de Cultura e Cooperação (dia 21 de maio); • Sessão cultural “Paquita – Bailado Clássico comentado” (dia 25 de maio); • Visita cultural guiada ao Museu da Marioneta (dia 27 de maio); • Visita guiada interativa à Sociedade Histórica de Independência de Portugal (dia 29 de maio); • Tertúlia Poética “Viva o Verão” (dia 1 de junho); • Sessão cultural relativa ao monumento de Santo António na Praça de Alvalade (dia 12 de junho); • Sardinhada comemorativo do dia de Santo António (dia 13 de junho); • Sessão cultural “Bernini – Um génio imortal da escultura” (dia 15 de junho); • Visita cultural guiada ao Hospital de Santa Marta (dia 16 de junho); • Sessão “Esta Lisboa que eu amo...” (dia 22 de junho) • Grandioso Piquenique dos Briosos na Mata de Alvalade (dia 26 de junho); • Festa de Encerramento das Atividades dos Briosos (dia 27 de junho); • 2.º Passeio-Mistério (dia 29 de junho); • Mini-Passeios (entre 27 e 31 de julho). <p>- Realização do Programa “Alvalade em Férias – Infância”,</p>

Pelouros de intervenção	Programas/medidas desenvolvidas
	<p>entre 29 de junho e 24 de julho.</p> <ul style="list-style-type: none"> - Realização de Passeios Mistério dos Briosos nos dias 17 de Maio, 29 de Junho e 12 de Julho.
Comunicação	<ul style="list-style-type: none"> - Atividades Briosos <ul style="list-style-type: none"> • Criação de cartazes do programa de junho e julho – grafismo e conteúdos; • Divulgação nas redes sociais. - Exposições na Sede <ul style="list-style-type: none"> • Criação de convites para as inaugurações das exposições de maio a agosto – grafismo e conteúdos; • Divulgação nas redes sociais. - Comissão Social de Freguesia <ul style="list-style-type: none"> • Divulgação nas redes sociais. - Olisípiadas <ul style="list-style-type: none"> • Divulgação nas redes sociais e entidades locais. - Porta-a-Porta <ul style="list-style-type: none"> • Divulgação nas redes sociais. • Compilação de sugestões da população recebidas via email e Facebook, para posterior envio aos serviços. - LisbonWeek <ul style="list-style-type: none"> • Divulgação redes sociais de iniciativas que continuam a decorrer depois da semana inaugural. - Campeonato da Europa de Squash Sub15 e Sub17 <ul style="list-style-type: none"> • Apoio ao evento, através da cedência de bancadas e plantas. - Mercado Get Zen <ul style="list-style-type: none"> • Divulgação nas redes sociais. - Desafio Sénior: Caminhar <ul style="list-style-type: none"> • Divulgação redes sociais. • Preparação de textos e grafismo para <i>banner</i> a

Pelouros de intervenção**Programas/medidas desenvolvidas**

	<p>ser usado no evento, com informações sobre os serviços prestados pela JFA.</p> <ul style="list-style-type: none">- Dia Internacional dos Museus/Noite Europeia dos Museus<ul style="list-style-type: none">• Divulgação redes sociais e por email às entidades locais.- 13.º Encontro de Cicloturismo do Núcleo Cicloturista de Alvalade – Escolinha da Bicicleta<ul style="list-style-type: none">• Divulgação redes sociais e por email às entidades locais.- Laboratório das artes<ul style="list-style-type: none">• Divulgação redes sociais e por email às entidades locais.- Painel Cerâmico João Ribas<ul style="list-style-type: none">• Divulgação nas redes sociais.- Alvalade em Férias – infância<ul style="list-style-type: none">• Preparação de textos e grafismo do cartaz.• Divulgação redes sociais, entidades locais e site.- Ação de Formação sobre descontos sociais de electricidade e gás natural – Lisboa E-Nova<ul style="list-style-type: none">• Divulgação redes sociais e por email às entidades locais.- 4.ª Edição do Subsídio Municipal de Arrendamento<ul style="list-style-type: none">• Divulgação nas redes sociais.- Corrida Saúde + Solidária<ul style="list-style-type: none">• Divulgação nas redes sociais.- Revista Alvalade n.º 3<ul style="list-style-type: none">• Planeamento da revista e seus conteúdos,• Redação de conteúdos e fotografias,• Criação de grafismo.• Gestão da impressão e distribuição da revista.• Divulgação nas redes sociais e entidades locais- Dia da Criança nas Escolas de Alvalade<ul style="list-style-type: none">• Criação de cartazes (grafismo e conteúdos).- Contactos internos
--	--

Pelouros de intervenção

Programas/medidas desenvolvidas

	<ul style="list-style-type: none">• Criação de organograma com nomes de executivo, colaboradores e funcionários.• Atualização de lista de contactos internos atualizados, com telefone, nova extensão, email, telemóvel. <p>- Intervenção no espaço público e espaços verdes</p> <ul style="list-style-type: none">• Comunicação de intervenções na via pública nas redes sociais. <p>- Facebook</p> <ul style="list-style-type: none">• Gestão diária: pesquisa de informação; tratamento de textos e imagens; publicação diária; respostas a comentários. <p>- Comunicações regulares internas</p> <ul style="list-style-type: none">• Envio de ii_JFA• Envio de emails internos com informações de interesse geral. <p>- Publicação de notícias no Jornal de Lisboa</p> <ul style="list-style-type: none">• Divulgação e informação de atividades e ações da Junta de Freguesia. <p>- Discussão Pública - Orçamento Participativo de Lisboa 2015</p> <ul style="list-style-type: none">• Criação de cartaz (grafismo e conteúdos) para discussão pública.• Criação e gestão de email para discussão pública.• Divulgação redes sociais, por email lúdico interno e às entidades locais. <p>- Férias Desportivas – Mexe-te com Alvalade 2015</p> <ul style="list-style-type: none">• Criação de cartaz e flyer (conteúdos e grafismo).• Divulgação redes sociais e entidades locais. <p>- Atendimento Social de Proximidade</p> <ul style="list-style-type: none">• Criação de flyer (conteúdos e grafismo) <p>- Brasão JFA</p> <ul style="list-style-type: none">• Acompanhamento do processo de adjudicação de serviços para a elaboração das artes finais do Brasão da Freguesia.
--	---

Pelouros de intervenção

Programas/medidas desenvolvidas

	<ul style="list-style-type: none">- Logótipo JFA<ul style="list-style-type: none">• Registo no INPI.- Logótipo Briosos<ul style="list-style-type: none">• Criação do logótipo.- Site JFA<ul style="list-style-type: none">• Definição de <i>layout</i> e estrutura do site• Compilação de informação e redação de conteúdos para as diferentes temáticas• Compilação de informação, documentos e fotografias.- Entrevista jornal Metro<ul style="list-style-type: none">• Elaboração e envio de respostas a entrevista do Jornal Metro sobre as Festas de Lisboa na Freguesia de Alvalade.- Economia e Inovação<ul style="list-style-type: none">• Elaboração de avisos para colocar nos mercados sobre a sua abertura ou fecho nos feriados.- Comunicação de informações lúdicas<ul style="list-style-type: none">• Envio de emails às entidades locais com informações de interesse geral:<ul style="list-style-type: none">➤ Dia da Criança nas escolas de Alvalade➤ Peça de teatro imersivo “E Morreram Felizes para Sempre”➤ Estrelas São João Brito: Passeios Vela e Programa Férias Desportivas➤ Programa de Férias de Verão “Porta Aberta” - Centro Social Paroquial do Campo Grande➤ Exposição “Vivinha a Saltar”➤ Corrida Vencer o Cancro – Run10k Lisboa➤ Campo de Férias Voleibol Universidade Lusófona - Desporto➤ Projeto Incursões pela Arte – Educação➤ Serviço Sociais da CML (email lúdico interno)➤ Programa Chapatô➤ Oficinas de Serviço Social – Universidade Católica
--	--

Pelouros de intervenção**Programas/medidas desenvolvidas**

	<p>➤ Workshop produção artística – Biblioteca Coruchéus (redes sociais e email lúdico interno)</p> <p>- Divulgações</p> <ul style="list-style-type: none">• Passeios de Vela Estrelas São João de Brito• Concerto Voz e Guitarra Lisboa Cantat• Encontro: O desenho de um Plano de Luta Contra a Pobreza - 7 julho• Musical “Noite das Mil Estrelas” – 9 julho, Filipe La Feria• Comer Lisboa – 12 julho, Teatro Maria Matos• Noite de Fogo e Luz – 18 julho, Terreiro do Paço, Fundação Inatel• Associação Laços Eternos• Exposição "A Luz de Lisboa"• Subsídio municipal ao arrendamento• Etapa final da 77.ª Volta a Portugal em Bicicleta• Recital de fagote e cravo – BNP• Dia Nacional da Conservação da Natureza• Exposição de Ernesto Vieira – BNP• Peça de teatro “Alô! É Vera”, de Carlos Quintas e Vera Mónica• Verão no Museu de Lisboa - Palácio Pimenta• TSF: "LisbonWeek: uma semana à descoberta do Bairro de Alvalade";• Espetáculo dos Rimini Protokoll “Europa em casa”; <i>Making of</i> do espectáculo " Noite de Luz e Fogo" do INATEL;• Vídeo com a colocação de peixes no lago do Largo Frei Heitor Pinto, por parte da JFA;• JFA apoia a Associação Nacional de Direito ao Crédito (Acção Social);• Cidade das Tradições;• "A questão do Bom senso e bom gosto" - Biblioteca Nacional de Portugal• Edital nº. 36/2015 - Bolsa de Agentes Eleitorais <p>- Espaço Público</p> <ul style="list-style-type: none">• Redação e divulgação de avisos à população de intervenções na via pública (Facebook);• Redação e divulgação de convite para sessão pública sobre requalificação de espaços junto às
--	--

Pelouros de intervenção**Programas/medidas desenvolvidas**

	<p>Escolas EB1 de Santo António e dos Coruchéus – 16 de julho, às 17h30, auditório JFA (Facebook).</p> <p>- Teatro imersivo</p> <ul style="list-style-type: none">• Apoio na extensão da licença de espetáculos de setembro a novembro. <p>- Desporto</p> <ul style="list-style-type: none">• Flyers e Cartazes para os Projectos Curriculares da JFA.• Projeto da Natação para as crianças do Pré-escolar.• Projeto de Ciclismo para as crianças do 1º ciclo. <p>- Mobilidade</p> <ul style="list-style-type: none">• Flyer e Cartaz para as actividades de 19 set. da Semana Europeia da Mobilidade <p>- Discussão Pública relativa à Requalificação do Mercado de Alvalade Sul</p> <ul style="list-style-type: none">• Divulgação interna e externa.• Reunião com arquitetos para conhecer os projetos;• Consulta de fornecedores para impressão do material gráfico;• Pedido à CML para facultar mupis na freguesia de Alvalade;• Visita ao Teatro Maria Matos• Elaboração do <i>Layout</i> dos flyers / cartazes / mupis. <p>- Dejectos de Canídeos</p> <ul style="list-style-type: none">• Elaboração e apresentação do plano de comunicação;• Pedido de cotação para aplicação e remoção de tinta sobre stencil. <p>- Jornal O Nosso Bairro</p> <ul style="list-style-type: none">• Reunião para analisar proposta de colaboração.
--	---

Pelouros de intervenção**Programas/medidas desenvolvidas**

Jurídico	<ul style="list-style-type: none">- No âmbito do Concurso Público, com publicidade internacional para “<i>Manutenção e conservação dos espaços verdes e arvoredo em caldeira, sob gestão da Freguesia de Alvalade</i>” - Processo n.º 14/CPI/JFA/NCP/2014: envio do processo ao Tribunal de Contas em observância ao disposto na Instrução e tramitação dos processo, em sede de visto prévio, remessa de esclarecimentos ao TC após cumprimento de diligências instrutórias e nova remessa de esclarecimentos ao TC, após cumprimento do solicitado em sessão diária de visto. - Desenvolvimento do Concurso Público referente à “Empreitada de construção do Pavilhão Municipal de Alvalade” - Processo n.º 21/AJ/JFA/2015 com a elaboração dos relatórios preliminar e final; - Concurso Público referente à Empreitada "Obras de Reabilitação Estrutural e da Cobertura das Instalações do Grupo Desportivo e Cultural Fonseca e Calçada" - Processo n.º 24/CP/JFA/2015; - Desenvolvimento do Concurso Público referente às “Obras de melhoramento e instalação de polo de atendimento no Centro Cultural e Recreativo dos Coruchéus” – Proc. n.º 28/CP/JFA/15; - Ajuste Direto para a Locação de Equipamento de Impressão para os serviços da JFALV – Processo n.º 20/AJ/JFA/2015: elaboração e celebração do contrato; - Ajuste Directo para “Aquisição de Serviços de Manutenção e Assistência Técnica ao Software aplicacional ERP Fresoft” - Processo n.º3 AJ/JFA/15; - Ajuste Direto para a “Aquisição de Serviços de manutenção e Conservação do Parque José Gomes Ferreira - Mata de Alvalade e Quinta do Narigão” – Processo n.º 26/AJ/JFA/2015; - Ajuste Direto para o “Fornecimento de energia elétrica às
----------	--

Pelouros de intervenção**Programas/medidas desenvolvidas**

instalações da Freguesia de Alvalade – Proc. n.º 11/AJ/JFA/15”, ao abrigo Acordo Quadro para seleção de fornecedores de energia elétrica, em regime de mercado livre, promovido pela Área Metropolitana de Lisboa (AML)

- Elaboração de várias propostas para submissão à Junta de Freguesia de Alvalade;

- Análise de questões relacionadas com a execução dos contratos celebrados com os vários cocontratantes;

-Registo dos procedimentos adjudicatórios, em geral ajustes

diretos simplificados e ajustes diretos, na plataforma dos contratos públicos (Basegov.pt), em cumprimento do disposto no CCP;

- Recolha, arquivo, digitalização, numeração e organização dos procedimentos adjudicatórios;

- Apresenta-se em seguida os contratos assumidos com compromisso plurianual:

Nome	Adjudicatário	Procedimento	Valor Contratual S/IVA	Fim de Contrato
Locação Operacional de Equipamento de Impressão para a JFA	Kyocera Document Solutions Portugal, Lda	AJ	31.064,4 €	09/06/2018

Pelouros de intervenção

Programas/medidas desenvolvidas

	<p>Aquisição dos Periódicos "Jornal de Negócios e Jornal Correio da Manhã" para a Biblioteca Manuel Chaves Caminha</p>	<p>Cofina Media SGPS SA</p>	<p>AJ</p>	<p>1895,1 €</p>	<p>03/10/2018</p>
	<p>Aquisição de Serviços de Limpeza para a JFA</p>	<p>Biosanidade - Higiene Global, Lda</p>	<p>AJ</p>	<p>48.159,00 €</p>	<p>06/07/2018</p>
	<p>Aquisição de Email corporativo para a Junta de Freguesia de Alvalade</p>	<p>Vodafone</p>	<p>AJ</p>	<p>15.454,10 €</p>	<p>20/01/2018</p>
	<p>Aquisição de Serviços de Gestão e Eficiência Energética de Equipamentos e Instalações da Freguesia de Alvalade</p>	<p>Onbluene Technologies, Lda</p>	<p>AJ</p>	<p>17.250,00 €</p>	<p>01/09/2017</p>
	<p>Aquisição dos periódicos Revista "Exame Informática", e Revista "Visão" para a biblioteca da J.F. Alvalade"</p>	<p>Editora MEDIPRESS - Sociedade e Jornalística, Lda.</p>	<p>Contratação Excluída (Art. 5.º CCP)</p>	<p>200,00 €</p>	<p>31/07/2017</p>

Pelouros de intervenção

Programas/medidas desenvolvidas

	Aquisição do periódico “Diário de Notícias” para a biblioteca da J.F. Alvalade”	Editora Notícias Direct, Lda.	Contratação Excluída (Art. 5.º CCP)	600,00 €	30/06/2017
	Aquisição da revista “Questões Atuais de Direito Local	Editora Associação de Estudos de Direito Regional e Local	Contratação Excluída (Art. 5.º CCP)	120,00 €	31/07/2017
	Aquisição da revista dos serviços postais	CTT - Correios de Portugal, S.A. – Sociedade Aberta	Contratação Excluída (Art. 5.º CCP)	5.000,00 €	30/06/2017

Economia e Inovação	<p>- Gestão corrente dos Mercados de Alvalade Norte e de Alvalade Sul:</p> <ul style="list-style-type: none"> • Realização de várias reuniões com os comerciantes dos Mercados para tratar de diversos assuntos inerentes ao seu funcionamento; • Realização de diversas reuniões com a Fiscalização dos Mercados para tratar de assuntos relativos ao funcionamento dos mesmos; • Apreciação e instrução de diversos requerimentos formulados pelos comerciantes dos Mercados, no âmbito da atividade que neles exercem, nomeadamente, baixa, troca ou cedência de bancas, aumento ou diminuição do espaço ocupado nas câmaras frigoríficas ou congeladora, realização de obras, etc; • Realização de reuniões com as empresas prestadoras de serviços para resolução de situações decorrentes dos contratos vigentes ou para cumprimento de procedimentos administrativos estipulados nos cadernos
---------------------	--

Pelouros de intervenção**Programas/medidas desenvolvidas**

	<p>de encargos;</p> <ul style="list-style-type: none">• Apreciação e instrução dos pedidos formulados por empresas ou associações para a realização de ações esporádicas ou filmagens nos Mercados;• Apreciação e envio de resposta aos pedidos formulados por indivíduos ou empresas externas aos Mercados para atribuição de bancas ou lojas;• Realização de reuniões com agentes económicos interessados em intervir com as suas sugestões ou com os seus projetos nos Mercados de Alvalade;• Apreciação da proposta dos serviços municipais para transferir para o Mercado de Alvalade Norte o projeto “Vamos Todos ao Mercado” e realização dos contactos necessários à obtenção duma alternativa que viabilize a sua continuidade no caso das obras de requalificação virem a impedir temporariamente a sua realização no Mercado; <p>- Identificação de soluções, obtenção de orçamentos e realização de ensaios relativos à substituição do sistema de iluminação do Mercado de Alvalade Norte;</p> <p>- Acompanhamento do procedimento de adjudicação relativo à substituição do sistema de iluminação do Mercado de Alvalade Norte;</p> <p>- Projetos de Requalificação dos Mercados de Alvalade Norte e de Alvalade Sul:</p> <ul style="list-style-type: none">• Realização de reuniões com agentes económicos potencialmente interessados em investir no Mercado de Alvalade Norte;• Acompanhamento do trabalho que está a ser desenvolvido pelo serviço de Comunicação para realização de exposição e de tertúlia relativa aos projetos de arquitectura e design recolhidos no âmbito da requalificação que se pretende levar a efeito no Mercado de Alvalade Sul; <p>- Articulação com o MARE, no âmbito do projeto “Olhó peixe fresquinho” das condições necessárias à concretização das</p>
--	---

Pelouros de intervenção	Programas/medidas desenvolvidas
	visitas e ações a realizar no Mercado de Alvalade Norte.
Ambiente e Espaços Verdes	<p>- Gestão corrente dos trabalhos de manutenção de zonas verdes sob gestão da Junta de Freguesia de Alvalade, tendo sido efetuados trabalhos de corte de relvados, remoção de infestantes, monda e sacha de canteiros, limpeza da zona de gravilha e recolha de lixos;</p> <p>- Adjudicação e acompanhamento dos trabalhos de desmatção e manutenção do coberto vegetal e exemplares arbóreos do Parque José Gomes Ferreira e Quinta do Narigão;</p> <p>- Adjudicação do fornecimento e implementação de circuito de manutenção, de forma a substituir o que se encontra degradado no Parque José Gomes Ferreira;</p> <p>Desenvolvimento de projecto de requalificação dos pavimentos e mobiliário urbano no Parque José Gomes Ferreira, tendente ao lançamento de empreitada;</p> <p>- Elaboração de três audiências prévias presenciais, referentes a pedidos de indemnização por danos em viaturas causados pela queda de ramos de arvoredos em caldeira, no dia 6 de julho de 2014;</p> <p>- Trabalhos de manutenção de arvoredos, dos quais se destacam:</p> <ul style="list-style-type: none"> • Poda de coabitação no arvoredos do espaço ajardinado da Rua Mem de Sá, no dia 5 de maio; • Desmonte de <i>Populus nigra</i> (choupo) na Av. de Roma n.º 77, devido ao exemplar se encontrar seco, no dia 22 de maio; • Poda de levantamento de copas na Az. dos Barros/Av. Rui Nogueira Simões, dia 2 de junho; • Poda de coabitação na Av. D. Rodrigues da Cunha Sul, no dia 26 de junho; • Poda de levantamento de copas na Av. Estados Unidos da América (nascente), no dia 29 de junho;

Pelouros de intervenção	Programas/medidas desenvolvidas
	<ul style="list-style-type: none"> • Poda de levantamento de copas na Rua Alberto Oliveira, no dia 29 de junho • Poda de coabitação no arvoredado em caldeira existente na Av. Igreja Nascente, no dia 22 de julho; • Regas semanais em vários exemplares em caldeira, que pela sua fase de desenvolvimento ainda necessitem de rega nos períodos de verão;
Higiene Urbana	<ul style="list-style-type: none"> - Monitorização da operação dos Serviços de Higiene Urbana na Bênção de Finalistas 2015, a 16 de maio 2015; - Acompanhamento de intervenção conjunta entre os Serviços de Higiene Urbana da Freguesia, Câmara Municipal de Lisboa, no âmbito de intervenção de urgência de limpeza em habitação – 09 de junho; - Acompanhamento e monitorização do apoio do Serviço de Higiene Urbana na operação conjunta entre a Câmara Municipal de Lisboa e as Freguesias no âmbito das Festas dos Santos Populares em Lisboa, no dia 13 de junho; - Acção de fiscalização na Rua Branca de Gonta Colaço perante descarga ilegal de entulho, no dia 18 de junho; - Acção de fiscalização no âmbito da Segurança e Protecção Civil e Higiene Urbana e Ambiente, no âmbito da existência resíduos florestais e outros no Parque José Gomes Ferreira, no dia 03 de julho; - Realização de teste de produtos alternativos não químicos na Rua Mário de Sá Carneiro, para substituição do Glifosato na aplicação da monda química na freguesia, no dia 23 de julho; - Com a implementação do sistema de gestão da qualidade, são produzidos relatórios operacionais mensais, que se

Pelouros de intervenção	Programas/medidas desenvolvidas						
	anexam à presente informação escrita.						
Licenciamento	<p>- Entrada de 60 processos de ocupação de espaço público e suportes publicitários – licenciamento zero, dos quais 6 são referentes a comunicações prévias com prazo sujeitas a análise;</p> <div data-bbox="576 607 1417 1173" data-label="Figure"> <p style="text-align: center;">Licenciamento de Espaço Público Mai - Ago 2015</p> <table border="1"> <caption>Licenciamento de Espaço Público - Mai - Ago 2015</caption> <thead> <tr> <th>Categoria</th> <th>Quantidade</th> </tr> </thead> <tbody> <tr> <td>Mera Comunicação Prévia</td> <td>54</td> </tr> <tr> <td>Comunicação Prévia com Prazo</td> <td>6</td> </tr> </tbody> </table> </div> <p>- Verificação ou cálculo do valor de taxa de ocupação de espaço público e suportes publicitários para 60 processo de licenciamento zero e respectiva notificação ao requerente;</p> <p>- Formalização e análise do pedido de 9 processos de licenciamento de ocupação de espaço público, excluídos do âmbito do licenciamento zero;</p> <p>- Atendimento técnico presencial, sobre licenciamento de ocupação de espaço público, a 16 requerentes.</p>	Categoria	Quantidade	Mera Comunicação Prévia	54	Comunicação Prévia com Prazo	6
Categoria	Quantidade						
Mera Comunicação Prévia	54						
Comunicação Prévia com Prazo	6						
Divisão Administrativa	<ul style="list-style-type: none"> - Emissão de 514 atestados; - Notificação de 60 processos de licenciamento zero; - Registo de 62 novos canídeos e emissão de 166 licenças; - Realização de 2 provas de vida, a 13 e 18 de maio; - Apoio à população no preenchimento de declarações IRS; 						

Pelouros de intervenção	Programas/medidas desenvolvidas
	<ul style="list-style-type: none"> - Registo de 898 ocorrências através da plataforma de Gestão de Ocorrências e Pedidos de Intervenção (GOPI) disponível no portal “Na minha Rua”;
Sistemas de Informação	<ul style="list-style-type: none"> - Instalação e manutenção de equipamentos de impressão; - Acompanhamento da instalação e manutenção de serviços de telecomunicações; - Assistência técnica aos vários serviços; - Apoio no processo de contratação de emails corporativos; - Execução do contrato de implementação das licenças de ERP; - Elaboração da estrutura de diretórios e de rede interna; - Apoio no processo contratação de disco virtual; - Apoio na inventariação de material (com identificação de equipamento para abate, arquivo e reaproveitado).
Segurança e Protecção Civil	<ul style="list-style-type: none"> - Apoio à PSP na impressão de <i>flyers</i> no âmbito do Programa Idosos em Segurança 05-2015, no dia 13 de maio; - Acompanhamento das operações do Regimento de Sapadores Bombeiros em combate a um incêndio em prédio devoluto na Rua João Saraiva, no dia 22 de junho; - Acompanhamento da operação do Regimento de Sapadores Bombeiros em situação de queda de revestimento de prédio na Rua Professor Veiga Beirão, no dia 25 de Junho; - Acompanhamento da operação do Regimento de Sapadores Bombeiros em situação de queda de perna de árvore na Av. D. Rodrigo da Cunha, no dia 29 de junho; - Acção de fiscalização no âmbito da Segurança e Protecção Civil na Praça de Alvalade perante utilização indevida de uma boca-de-incêndio, tendo sido solicitada a presença das autoridades, no dia 1 julho.
Espaço Público, Equipamentos e Mobilidade	<ul style="list-style-type: none"> - Manutenção de lancis, calçada e outros pavimentos pedonais em vários arruamentos, nomeadamente: <ul style="list-style-type: none"> • Avenida Almirante Gago Coutinho;

Pelouros de intervenção**Programas/medidas desenvolvidas**

- Avenida Frei Miguel Contreiras com a Rua Pedro Ivo;
- Rua Pedro Ivo;
- Rua Guilhermina Suggia;
- Rua Reinaldo Ferreira;
- Rua Carlos Seixas;
- Rua António Patrício;
- Rua Marquesa de Alorna com a Rua Augusto Palmeirim;
- Rua Maria Amália Vaz de Carvalho;
- Rua Marquesa de Alorna com a Rua Maria Amália Vaz de Carvalho;
- Travessa Henrique Cardoso;
- Rua Teixeira de Pascoais;
- Avenida Rio de Janeiro;
- Rua Conde Ficalho;
- Rua Eduardo Noronha;
- Campo Grande;
- Avenida Professor Egas Moniz;
- Rua Engenheiro Caldeira Rodrigues;
- Avenida Frei Miguel Contreiras
- Rua Conde Sabugosa;
- Rua Lagares D'El Rey;
- Rua Alberto Osório de Castro com a Rua Maria Amália Vaz de Carvalho;
- Rua Guilherme de Faria com a Rua Maria Amália Vaz de Carvalho;
- Rua António Ferreira;
- Rua Entrecampos;
- Rua José Carlos dos Santos;
- Rua Frei Tomé de Jesus;
- Rua Frei Amador Arrais;
- Largo João Vaz;
- Rua General Pimenta de Castro;
- Rua José Duro;
- Praça Gonçalo Trancoso;
- Rua Jorge Ferreira de Vasconcelos;
- Rua Visconde de Seabra;
- Rua Coronel Bento Roma;
- Rua Aprígio Mafra;
- Rua José Pinheiro de Melo;
- Rua Branca de Gonta Colaço;
- Rua Jorge Colaço;
- Rua Domingos Bontempo;
- Rua Dom Pedro Cristo;

Pelouros de intervenção**Programas/medidas desenvolvidas**

- Rua Viana da Mota;
- Avenida da Igreja;
- Rua Alexandre Rey Colaço;
- Avenida de Roma;
- Avenida do Brasil;
- Rua Carlos Malheiro Dias;
- Rua Duarte Lobo;
- Rua Dom Rodrigo da Cunha;
- Rua Bulhão Pato;
- Avenida das Forças Armadas;
- Praça de Alvalade;
- Rua Silva e Albuquerque;
- Rua Eugénio de Castro Rodrigues;
- Rua Frei Joaquim de Santa Rosa Viterbo;
- Rua Joaquim Rocha Cabral;
- Alameda da Universidade.

- Manutenção de sinalização vertical em vários arruamentos, nomeadamente:

- Avenida do Brasil;
- Rua Moura Girão;
- Rua Afonso Lopes Viera;
- Avenida da Igreja;
- Rua Tomás da Fonseca;
- Avenida Rio de Janeiro;
- Rua Antero de Figueiredo com a Rua Pedro Ivo;
- Rua Duarte Lobo com Av. Santa Joana Princesa;
- Praça de Alvalade;
- Rua das Murtas;
- Rua Ernesto Vasconcelos;
- Alameda da Universidade;
- Rua Ricardo Jorge;
- Rua Teixeira de Pascoais;
- Acesso à Rua Moniz Barreto;
- Avenida Estados Unidos da América com a Rua Frei Tomé de Jesus;
- Rua Reinaldo Ferreira;
- Rua Professor Veiga Beirão.

- Manutenção de mobiliário urbano em vários arruamentos, nomeadamente:

- Pilaretes na Rua Carlos Malheiro Dias;
- Pilarete na Rua Bulhão Pato
- Pilarete na Rua Pedro Ivo

Pelouros de intervenção**Programas/medidas desenvolvidas**

- Pilaretes na Avenida Rio de Janeiro;
- Banco na Avenida da Igreja n.º 5;
- Banco na Alameda da Universidade;
- Pilaretes na Praça de Alvalade;
- Pilaretes na Rua Ernesto Vasconcelos;
- Pilarete na Av. Roma;
- Pilaretes na Avenida Estados Unidos da América;
- Pilaretes na Rua Visconde de Seabra;
- Pilaretes na Rua Afonso Lopes Viera;
- Pilaretes no Campo Grande;
- Pilaretes na Rua Francisco Franco;
- Pilaretes na Avenida Frei Miguel Contreiras;
- Pilaretes na Avenida do Brasil;
- Pilaretes na Avenida do Brasil com Rua Alferes Malheiro;
- Pilarete na Rua das Murtas com a Av. Brasil
- Pilaretes na Alameda da Universidade com a Rua Dr. João Soares;
- Pilaretes na Rua Jorge Colaço com Av. Brasil;
- Pilaretes na Rua Marquesa de Alorna;
- Pilarete na Avenida Almirante Gago Coutinho;
- Pilaretes na Av. Igreja;
- Pilaretes na Rua Engenheiro Caldeira Rodrigues com a Azinhaga das Galhardas;
- Pilaretes no Largo machado de Assis;
- Pilaretes na Rua Branca de Gonta Colaço;

- Manutenção de placas toponímicas, nomeadamente na Rua Rosalía de Castro e Rua São João de Brito.

- Manutenção de bebedouros, nomeadamente na Rua Mem de Sá junto ao parque infantil das FONSECAS.

- Reparação de caldeira de árvore na Rua Silva e Albuquerque;

- Colocação de corrimão central nas escadas na Avenida Estados Unidos da América n.º 124B, e seis corrimãos centrais na Rua Eduardo Noronha com a Rua Duarte Lobo, tendente à melhoria das condições de acessibilidade pedonal;

- Monitorização das intervenções de reformulação da rede de abastecimento de água, obra da responsabilidade da EPAL, no que concerne à reposição de pavimentos, mobiliário urbano e

Pelouros de intervenção**Programas/medidas desenvolvidas**

	<p>manutenção de espaços verdes, a decorrer na freguesia;</p> <ul style="list-style-type: none">- Fiscalização dos trabalhos realizados pelos vários prestadores de serviços de manutenção de espaço público;- Realização de várias reparações/arranjos/assistências técnicas nas escolas básicas de 1.º ciclo e jardins-de-infância sob gestão da junta de freguesia, nomeadamente:<ul style="list-style-type: none">• Instalação de dois quadros na sala 1 do jardim-de-infância da Teixeira de Pascoais;• Reparação de estore eléctrico na EB1 São João de Brito• Fixação de caleira de recolha das águas pluviais na cobertura, substituição de diversas lâmpadas fluorescentes por lâmpadas de LED, estabilização de talude através da construção de pequena escadaria e remoção de caixa metálica do sistema de rega e regularização do pavimento na EB1 e JI Santo António;• Reposição de tacos de madeira no pavimento e instalação de azulejos nas paredes das instalações sanitárias no r/c e 1º andar, na EB1 Coruchéus;• Reposição de tacos de madeira, substituição de pavimento em borracha no recreio e reparação de escadaria na EB1 São Miguel;• Instalação de tela de alumínio nas empenas de modo a evitar a infiltração de águas pluviais no ginásio, reposição de tacos de madeira que estavam soltos, reparação de portão da EB1 e JI Dom Luís da Cunha;- Trabalhos de desmatção e limpeza das áreas exteriores do Parque Desportivo São João de Brito, nos dias 15 e 22 de Agosto;- Substituição no contador de água de dois troços da canalização em chumbo e duas torneiras de segurança e reparação de rotura num cano em chumbo na boca-de-incêndio do edifício da Biblioteca Chaves Caminha;- Trabalhos de manutenção corrente e substituição material danificado como fechaduras, vidros, sanitários, torneiras, autoclismos, canalizações de água, cabides, portas, lâmpadas, estores, bebedouros entre outros, nas escolas básicas de 1º ciclo e jardins-de-infância;- Sessão pública para informação e recolha de sugestões, a integrar no projecto em desenvolvimento, para os espaços
--	---

Pelouros de intervenção	Programas/medidas desenvolvidas
	<p>verdes e pavimento pedonal contíguos às Escolas Básicas de 1º Ciclo de Santo António e Coruchéus, respectivamente na Rua Eugénio de Castro e Rua Fernando Pessoa, no dia 16 de julho;</p> <ul style="list-style-type: none"> - Visita com elementos da Direção Municipal de Mobilidade e Transportes, à envolvente da Escola Básica e Jardim de Infância Teixeira de Pascoais, por forma a serem aferidas no local as medidas projectadas pela Câmara Municipal de Lisboa, no âmbito do programa <i>Kiss-and-Ride</i>, no dia 11 de agosto; - Resposta aos fregueses e encaminhamento para a entidade competente de várias reclamações/sugestões referentes a questões relacionadas com o estacionamento abusivo e mobilidade.
<p>Ação Social, Saúde, Igualdade e Habitação</p>	<ul style="list-style-type: none"> - Acompanhamento conjunto com a Higiene Urbana, do transporte de bens de uma família que residia na área da Freguesia de Alvalade e foi realojada pela C.M.L. na Freguesia do Lumiar, no dia 6 de maio; - Sessão de esclarecimento sobre a operação de contagem das pessoas sem-abrigo em Lisboa – 2015, para os voluntários desta ação, no dia 12 de maio; - Realização da II Edição do Desafio Sénior Caminhar, em colaboração com os seguintes parceiros: Associação de Beneficência Casas de São Vicente de Paulo, Centro Social e Paroquial do Campo Grande, Centro Social e Paroquial de São João de Brito, Junta de Freguesia de Alvalade, PSP - Policia de Proximidade da esquadra do Campo Grande e Santa Casa da Misericórdia de Lisboa, no dia 14 de maio; - Operação de contagem das pessoas sem-abrigo na cidade Lisboa – 2015, promovida pela Santa Casa da Misericórdia de Lisboa no âmbito do Programa Intergerações com a parceria da Câmara Municipal de Lisboa e Juntas de Freguesia, no dia 14 de maio; - Acompanhamento de 5 mães adolescentes à visita ao museu da cidade, no âmbito do sub-grupo das oportunidades integrado no grupo de reflexão sobre a parentalidade adolescente, no dia 2 de junho;

Pelouros de intervenção	Programas/medidas desenvolvidas
	<ul style="list-style-type: none"> - Acompanhamento a ações de desinfestação realizada pela Câmara Municipal de Lisboa nas habitações de freguês, nos dias 2, 4, 6, 9, 11 e 12 de julho; - Visita de apoio domiciliário, nos dias 4 de maio, 3 de junho, 16 e 22 de julho e 6 e 10 de agosto; - Atendimentos a fregueses no âmbito da ação social nos dias 23 e 25 de junho, 2, 14, 21 e 24 de julho e 5, 10, 12, 17, 18, 19,20 e 31 de agosto.
Educação	<ul style="list-style-type: none"> - Apoio não Financeiro: cedência do Autocarro de 50 lugares à Escola Básica 2,3 Almirante Gago Coutinho, para visita de estudo às Salinas do Samouco, em Alcochete, a 6 de maio; - Organização e preparação do concerto infantil <i>Fungaguinhos - A música de José Barata Moura para a infância</i> no âmbito da comemoração do Dia Mundial da Criança 2015, dirigido às crianças dos jardins-de-infância da rede pública da freguesia de Alvalade, e que veio a ter lugar no Auditório do Centro Cultural Padre Carlos Alberto Guimarães, cedido pela Igreja de Santa Joana Princesa, no dia 29 de maio; - Comemoração do Dia Mundial da Criança com crianças do 1.º ciclo das escolas da rede pública da Freguesia de Alvalade através da promoção de espectáculos variados tais como insufláveis, idas ao cinema, vinda do teatro à escola, etc., nas escolas EB1 Bairro de São Miguel, EB1 Santo António, EB1 Teixeira Pascoais, EB1 São João de Brito, EB1 D. Luís da Cunha e EB1 dos Coruchéus, no dia 1 de junho; - Apoio não Financeiro: cedência do Autocarro de 50 lugares ao externato “O Barquinho”, para visita à Exposição <i>Oficina do Cego</i>, patente no átrio da sede da Junta de Freguesia de Alvalade, estando incluída uma acção de apresentação serigráfica destinada aos mais novos para o ensino dos princípios da serigrafia, no dia 6 de junho; - Apoio Financeiro e não Financeiro para a concretização das festas de final de ano lectivo das Associações de Pais das Escolas Básicas do Bairro de São Miguel, de Santo António e dos Coruchéus, no dia 12 de junho; - Apoio não Financeiro: cedência do Autocarro de 50 lugares da JF Alvalade à AEEA para proporcionar às crianças das

Pelouros de intervenção	Programas/medidas desenvolvidas
	<p>AAAF's da EB1 Teixeira de Pascoais, um passeio ao Centro Desportivo Nacional do Jamor, no dia 6 de julho;</p> <p>- <i>Apoio não Financeiro</i>: cedência do Autocarro de 50 lugares da JF Alvalade à Associação sem fins lucrativos <i>Educar a Sorrir</i> para proporcionar às crianças inscritas nas Atividades de Animação e Apoio à Família (AAAF), ao longo do mês de julho na EB1 D. Luís da Cunha e na EB1 dos Coruchéus, dias de ida à praia para possibilitar o desenvolvimento de actividades próprias da época balnear, no dia 15 de julho;</p>
Desporto	<p>- Apoio não Financeiro: cedência do Autocarro de 50 lugares da JF Alvalade ao Lusófona Voleibol Clube, para transporte dos atletas à 10ª Jornada dos juvenis femininos Série C 1ª fase, do Campeonato Nacional de Voleibol, época 2014/2015, com a Associação Académica de Coimbra, no Pavilhão II do Estádio Universitário de Coimbra, no dia 10 de maio;</p> <p>- Apoio não financeiro ao Lisboa Racket Center para a organização do campeonato da Europa de squash, em parceria com a Federação Nacional de Squash a European Squash Federation, a 11 de Maio;</p> <p>- Apoio Financeiro às equipas de Beach Rugby do Clube de Rugby São Miguel, a 18 de Maio;</p> <p>- Enquadramento técnico, logístico e <i>Apoio não Financeiro</i> à fase final das olisipiadas no que aos participantes e atletas inscritos por Alvalade diz respeito, nos dias 30 e 31 de maio;</p> <p>- Organização do <i>stand</i> da Junta de Freguesia de Alvalade nos dias da fase final das Olisipiadas que teve lugar no Estádio Universitário de Lisboa, nos dias 30 e 31 de maio;</p> <p>- Apoio não Financeiro: Cedência do Autocarro de 50 lugares da Junta de Freguesia de Alvalade ao Núcleo de Cicloturismo de Alvalade para transporte dos associados a Vila Nova de Stº André (<i>Badoca Safari Park</i>) para convívio, no dia 21 de junho;</p> <p>- Conclusão da edição relativa ao ano de 2015 do Projecto Curricular de Natação, que contou com a participação de cerca de 200 crianças que frequentam os Jardins-de-infância das EB1 St.º António, EB1 Teixeira de Pascoais, EB1 São João</p>

Pelouros de intervenção	Programas/medidas desenvolvidas
	<p>de Brito, no dia 26 de junho;</p> <ul style="list-style-type: none"> - <i>Apoio Financeiro</i> ao Sarau Anual 2015 do CAA, subordinado ao tema <i>Uma viagem no tempo</i>, a 15 de julho; - Organização da edição de 2015 do Projeto <i>Mexe-te com Alvalade</i>, em parceria com o CAA, programa de férias desportivas para os jovens dos 13 aos 16 anos, tendo o projeto, que contou com a participação de cerca de 70 jovens, decorrido durante todo o mês de julho;
Recursos Humanos	<ul style="list-style-type: none"> - Acompanhamento do processo de instalação dos relógios de ponto na Sede e no posto de limpeza das Murtas e desenvolvimento do respetivo processo de registo e controlo da assiduidade; - Tramitação do procedimento concursal para provimento de cargos dirigentes; - Coordenação da execução do processo PEPAL; - Coordenação processos de mobilidades BEP tendo em vista preenchimento das vagas do mapa de pessoal; - Elaboração de resposta a candidaturas espontâneas; - Acompanhamento do processo implementação SIADAP; - Elaboração de pareceres vários em matéria de recursos humanos.

3. Situação Financeira

Análise aos mapas de controlo orçamental no período de 1 de janeiro de 2015 a 31 de agosto de 2015.

3.1. Despesa

Quadro Resumo de Despesa

Despesas Correntes		Dotação Actual	Despesas Pagas	Execução %	Despesas Pagas %
01	Despesas com o Pessoal	2.167.604,10	1.277.021,57	58,91%	50,08%
02	Aquisição de Bens e Serviços	4.402.087,92	934.788,20	21,24%	36,66%
03	Juros e Outros Encargos	20.000,00	5.363,95	26,82%	0,21%
04	Transferências Correntes	457.503,84	88.365,22	19,31%	3,47%
06	Outras Despesas Correntes	112.486,38	54.783,47	48,70%	2,15%
Total das Despesas Correntes		7.159.682,24	2.360.322,41	32,97%	92,57%

Despesas Capital		Dotação Actual	Despesas Pagas	Execução %	Despesas Pagas %
07	Aquisição de Bens de Capital	2.747.075,91	189.557,54	6,90%	7,43%
08	Transferências de Capital	0,00	0,00	0,00%	0,00%
09	Activos Financeiros	0,00	0,00	0,00%	0,00%
10	Passivos Financeiros	0,00	0,00	0,00%	0,00%
11	Outras Despesas de Capital	0,00	0,00	0,00%	0,00%
Total das Despesas de Capital		2.747.075,91	189.557,54	6,90%	7,43%

Total das Despesas		9.906.758,15	2.549.879,95	25,74%	100,00%
---------------------------	--	---------------------	---------------------	---------------	----------------

No que respeita à afetação das despesas pelos diferentes agrupamentos, a Freguesia de Alvalade realizou despesas em todos os agrupamentos que havia previsto. O agrupamento com o maior peso nas despesas foi o "01 – Despesas com o Pessoal", representando 50,08% da despesa realizada, enquanto o capítulo "02 – Aquisição de Bens e Serviços", representou 36,66% das despesas realizadas até 31 de agosto de 2015. Os restantes agrupamentos representam 13,26%.

Na análise ao grau de execução orçamental é possível verificar que a Freguesia de Alvalade atingiu, em 31 de agosto de 2015, um volume de despesa de 1.153.082,15 euros do total das despesas previstas.

A Freguesia de Alvalade prevê para o ano de 2015 um orçamento de despesa de 9.906.758,15 euros, dos quais realizou 2.549.879,95 euros. Os pagamentos representam cerca de 26% das despesas previstas para o período em análise.

Através do gráfico seguinte verifica-se mais uma vez que o agrupamento “Despesas com o Pessoal” é aquele em que foram despendidos os maiores montantes.

Dotações Corrigidas

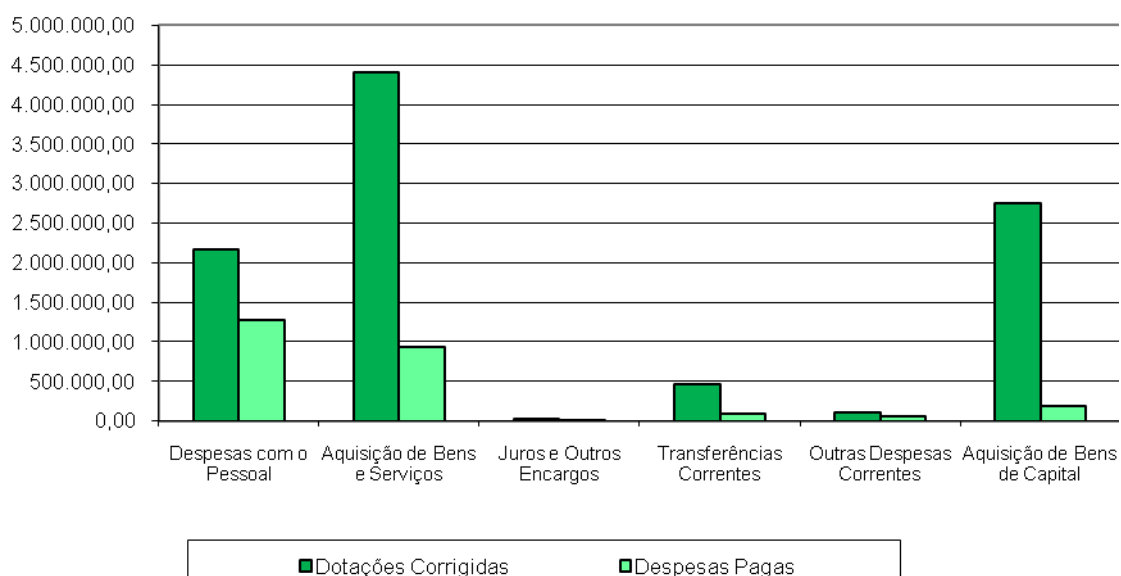

Na tabela seguinte verificam-se as despesas por classificação orgânica.

Org.	Descrição	Dotações Corrigidas	Despesas Pagas	Execução	% Despesas Pagas
01	Administração Autárquica	2.403.808,47	78.670,12	3,27%	3,09%
02	Administrativa - Serviços Gerais	1.488.071,87	510.336,28	34,30%	20,01%
03	Espaço Público e Equipamentos	2.709.879,77	425.335,08	15,70%	16,68%
04	Finanças	123.404,18	61.631,03	49,94%	2,42%
05	Cultura e Coletividades	475.956,85	280.612,58	58,96%	11,00%
06	Educação e Desporto	618.327,98	309.701,63	50,09%	12,15%
07	Higiene Urbana	1.293.327,55	625.696,37	48,38%	24,54%
08	Ação Social, Habitação, Saúde e Igualdade	438.816,88	67.188,88	15,31%	2,63%
09	Economia e Inovação	355.164,60	190.707,98	53,70%	7,48%
TOTAL		9.906.758,15	2.549.879,95	25,74%	100,00%

Despesas por Orgânicas

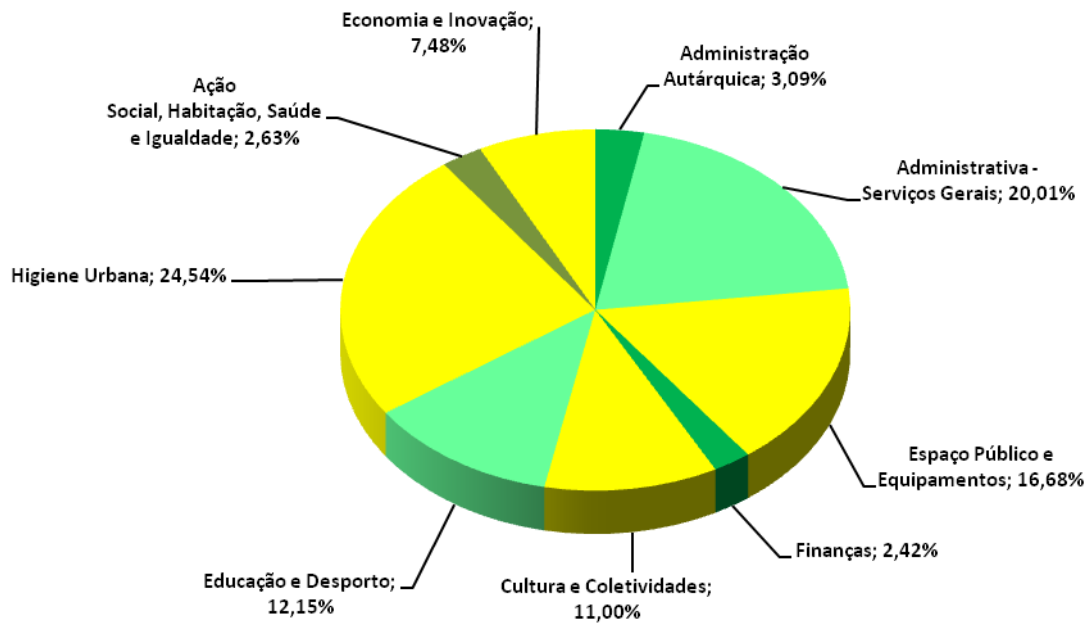

No que respeita à afetação das despesas pelas diferentes orgânicas aquela que representa maior peso nas despesas é a “07 – *Higiene Urbana*”, representando 24,54% da despesa realizada. A orgânica “02 – *Administrativa – Serviços Gerais*” representa 20,01% das despesas realizadas, enquanto a orgânica “03 – *Espaço Público e Equipamentos*” representa 16,68% do total das despesas. As orgânicas “04 – *Educação e Desporto*” e “05 – *Cultura e Coletividades*” representam 12,15% e 11% da despesa realizada respetivamente.

3.2. Receita

Quadro Resumo de Receitas

Receitas Correntes		Previsto	Realizado	Execução %	Receitas Arrecadadas %
01	<i>Impostos Directos</i>	41.500,00	48.046,98	115,78%	1,34%
02	<i>Impostos Indirectos</i>	5.501,57	1.816,59	0,00%	0,05%
04	<i>Taxas, Multas e Outras Penalidades</i>	516.035,83	354.398,74	68,68%	9,90%
05	<i>Rendimentos de Propriedade</i>	50.000,00	1.189,13	2,38%	0,03%
06	<i>Transferências Correntes</i>	4.194.921,19	3.166.741,45	75,49%	88,44%
07	<i>Venda de Bens e Serviços Correntes</i>	4.000,00	4.158,20	103,96%	0,12%
08	<i>Outras Receitas Correntes</i>	500,00	1.014,48	202,90%	0,03%
Total das Receitas Correntes		4.812.458,59	3.577.365,57	74,34%	99,90%

Receitas Capital		Previsto	Realizado	Execução %	Receitas Arrecadadas %
09	<i>Venda de Bens de Investimento</i>	0,00	0,00	0,00%	0,00%
10	<i>Transferência de Capital</i>	0,00	0,00	0,00%	0,00%
11	<i>Activos Financeiros</i>	0,00	0,00	0,00%	0,00%
12	<i>Passivos Financeiros</i>	0,00	0,00	0,00%	0,00%
13	<i>Outras Receitas de Capital</i>	0,00	0,00	0,00%	0,00%
15	<i>Reposições não Abatidas nos Pagamentos</i>	2.000,00	3.470,23	173,51%	0,10%
16	<i>Saldo da Gerência Anterior</i>	5.092.299,56	0,00	0,00%	0,00%
Total das Receitas Capital		5.094.299,56	3.470,23	0,00%	0,10%

Total das Receitas		9.906.758,15	3.580.835,80	36,15%	100,00%
---------------------------	--	---------------------	---------------------	---------------	----------------

No que respeita à afetação das receitas pelos diferentes capítulos é possível constatar que o capítulo “06 – Transferências Correntes” é aquele em que a autarquia arrecadou a quantia mais elevada.

O capítulo “06 – Transferências Correntes”, por si só, representa 88,44% do total da receita arrecadada.

A Freguesia de Alvalade prevê arrecadar um montante de 9.906.758,15 euros, dos quais arrecadou até ao momento 3,580,835,80 euros, que se distribuem principalmente pelo capítulo acima mencionado.

No gráfico seguinte constata-se que o capítulo “06 – Transferências Correntes” foi aquele em que a autarquia arrecadou um maior volume de receitas, o que vai de encontro à previsão inicial.

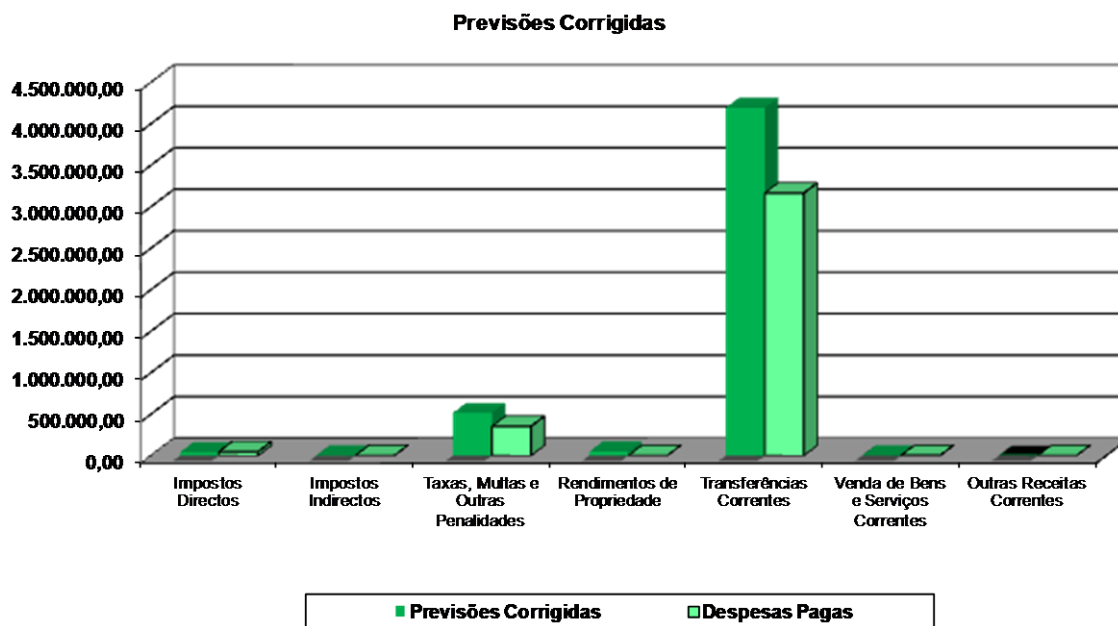

3.3. Operações Orçamentais

Na análise aos mapas de Controlo Orçamental e Fluxos de Caixa conclui-se que a Freguesia de Alvalade obteve uma execução orçamental onde o saldo a 31 de agosto de 2015 é de 6.123.255,41 euros.

OPERAÇÕES ORÇAMENTAIS		
	Receitas	Despesas
Saldo do Período Anterior	5.092.299,56	-
Correntes	3.577.365,57 >	2.360.322,41
Capital	3.470,23 <	189.557,54
Saldo Para o Período Seguinte	-	6.123.255,41
Total	8.673.135,36	8.673.135,36

4. Anexos

4.1. Relatório Operacional dos Serviços de Higiene Urbana - maio

Período de referência: De 01-Mai a 31-Mai

1. Colaboradores:

(indicar nº de colaboradores, seu estado de operacionalidade, entre outros assuntos considerados pertinentes)

A avaliação feita durante o mês dos serviços de limpeza na Junta de Freguesia, concluiu-se que é positivo pelos serviços efectuados, com os meios disponíveis.

■ **Com um total de 35 funcionários, tendo um défice de 6 acidentados/doença/férias e paternidade, 3 guardas ao Posto, 3 senhoras para fazer almoços e limpeza do posto,**

restam 23 operacionais para desempenhar as tarefas na via pública, alguns com

limitações médicas.

2. Descrição dos trabalhos de Higiene Urbana realizados no período de referência:

(indicar os trabalhos efetuados, por tipologia, locais intervencionados, equipamentos e colaboradores envolvidos, entre outros assuntos considerados pertinentes)

Varredura

. Foi efectuada varredura nos 59 cantões, no mínimo 2 vezes por semana com apoio a soprador manual ou dorso e noutros cantões com mais visibilidade foi diariamente.

. Foi efectuada varredura mecânica com a varredora Applied e com apoio a soprador enquanto a máquina está operacional

Deservagem

■ Foi efectuada deservagem com 1 roçadora mecânica nos seguintes arruamentos (1 funcionário) no período de 01 a 31

Dia 04-05 (1 Roçadora 1 funcionário)

» Rua Dr. Gama Barros

Dia 05-05 (2 Roçadoras 2 funcionários)

- » Rua Carlos Malheiro Dias
- » Rua Carlos Seixas
- » Rua Cipriano Martins
- » Rua Filipe Magalhães
- » Largo Frei Luís da Cunha
- » Rua Viana da Mota



Dia 06-05 (2 Roçadoras 2 funcionários)

- » Rua D. Pedro Cristo
- » Rua Domingos Bontempo
- » Rua Raul Brandão
- » Rua Epifânio Dias
- » Rua Duarte Lobo



Dia 07-05 (2 Roçadoras 2 funcionários)

- » Rua Alexandre Rey Colaço
- » Rua Frei Manuel Cardoso
- » Rua Eduardo Noronha
- » Rua Francisco Lourenço da Fonseca
- » Rua Eduardo Noronha
- » Av. EUA, Centro

Dia 8-05 (1 Roçadora 2 funcionários)

- » Av. EUA, Poente parte
- » Av. EUA, Nascente

Dia 09-05 (1 Roçadora 1 funcionário)

» Av. EUA, Poente, ½ dia

Dia 11-05 (1 Roçadora 2 funcionários)

» Alameda da Universidade, parte

Dia 12-5 (1 roçadora 2 funcionários)

» Polo Atendimento da Ernesto Vasconcelos

» Alameda da Universidade, restante

Dia 13-05 (1 Roçadora 2 funcionários)

» Rua Dr Gama Barros

» Rua Francisco Andrade

» Rua António Andrade

» Rua D. Francisco Sousa Coutinho

Dia 15-05- (1 roçadora 2 funcionários)

» Av. EUA, restante

Desmatação

■ Foi efectuada a desmatação com 2 roçadoras no Bairro de São João de Brito com inicio em 18 até .



. Foi efectuada a desmatação pontual no dia 19 e 20-05 com 2 roçadoras numa largura aproximada de 3 metros ao longo da Rua Prof. Veiga Beirão na traseira dos prédios no talude da Quinta do Narigão.





Lavagem

■ Foi efectuada a lavagem manual com 2 agulhetas (4 funcionários), sendo a 3.^a intervenção no Bairro do Pote D'Água nos seguintes arruamentos, no período de: 02 -05

» Av. D. Rodrigo da Cunha, restante

■ Foi efectuada a lavagem manual com 2 agulhetas (4 funcionários), sendo a 3.^a intervenção no Bairro de São Miguel nos seguintes arruamentos, no período de: 04 a 15

» Praça Andrade Caminha

» Rua António Ferreira

» Rua Diogo Bernardes, parte

» Rua Fernão Alvares do Oriente



» Rua Diogo Bernardes, restante

» Rua Alfredo Cortês

» Praça Francisco Morais

» Rua Jorge Ferreira de Vasconcelos, parte



- » Rua Frei Tomé de Jesus
- » Rua de Entrecampos
- » Rua José Carlos dos Santos
- » Av. da República
- » Rua Flores de Lima
- » Rua Frei Amador Arrais
- » Praça Gonçalo Trancoso
- » Rua Jerónimo Corte Real
- » Rua Infante D. Pedro
- » Rua Visconde Seabra
- » Travessa Henrique Cardoso, Não foi efectuada a lavagem pelo facto das obras não estarem concluídas.



» Foi efectuada lavagem na Av. da Igreja Nascente em horário nocturno com 1 agulheta nos dias 7 e 8-05

■ Foi efectuada a lavagem manual com 2 agulhetas (4 funcionários), sendo a 3.ª intervenção no Bairro do Montepio nos seguintes arruamentos, no período de: 18 a 26.

- » Rua Carlos Malheiro Dias
- » Rua Carlos Seixas
- » Rua Cipriano Martins
- » Rua Filipe Magalhães
- » Largo Frei Luís de Sousa
- » Rua Viana da Mota



- » Rua D. Pedro Cristo
- » Rua Domingos Bontempo



- » Rua Alexandre Rey Colaço
- » Rua Raul Brandão
- » Rua Frei Manuel Cardoso

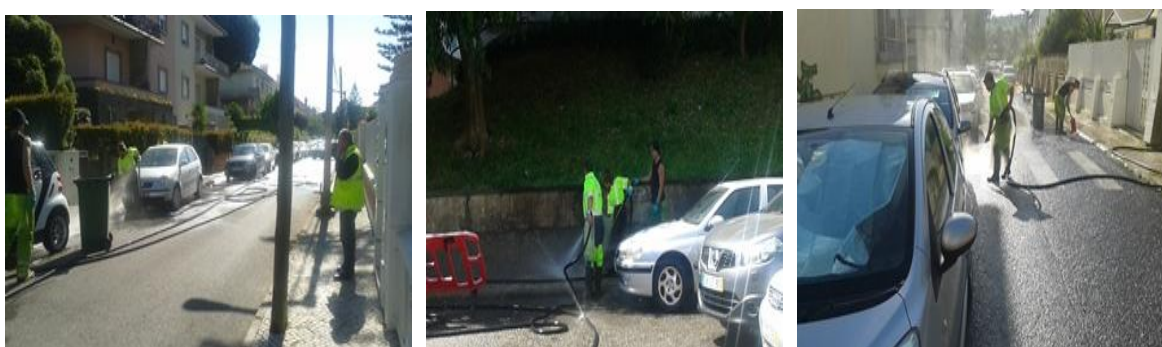

- » Rua Epifânio Dias
- » Rua Francisco Lourenço da Fonseca
- » Rua Duarte Lobo
- » Rua Eduardo Noronha

■ Foi efectuada a lavagem manual com 2 agulhetas (4 funcionários), sendo a 3.ª intervenção no Bairro da Conde Sabugosa/Estacas nos seguintes arruamentos, no período de: 27 a.

- » Rua Conde Sabugosa
- » Rua Coronel Bento Roma



Monda Quimica

■ Foi efectuada monda química com 1 pulverizador (1 funcionário) nos seguintes arruamentos, 02 a 31

Bairro do Pote D'Água

Dia 04-05 (1 funcionário)

- » Rua Reinaldo Ferreira (interrompida por razões climatéricas - Chuva)

Dia 05-05 (1 funcionário)

- » Rua Reinaldo Ferreira, restante
- » Rua Eugénio Castro Rodrigues
- » Rua Alferes Malheiro
- » Rua João Deus Ramos
- » Rua Marquês Soveral
- » Rua Carlos Mayer
- » Rua Lopes Mendonça
- » Largo Ribeiro Cristino
- » Rua Afonso Lopes Vieira, restante
- » Rua José Lins do Rego

Dia 06-05 (1 funcionário)

- » Rua Ricardo Jorge
- » Rua Coronel Marques Leitão
- » Rua Constantino Fernandes
- » Largo João Vaz
- » Largo Pote D'Água
- » Travessa Pote D'Água

Dia 07-05 (1 funcionário)

- » Av. Santa Joana Princesa
- » Rua Conde Arnoso
- » Rua são João de Brito (Escadinhas)
- » Rua Carlos Lobo D'Ávila
- » Rua Prof. Veiga Beirão

Dia 07-05 (1 funcionário)

- » Rua Guilherme Azevedo
- » Rua Violante do Céu
- » Rua Fausto Guedes Teixeira
- » Rua Eugénio de Castro
- » Rua Camilo Pessanha

Dia 08-05 (1 funcionário)

- » Rua Conde Ficalho
- » Av. D. Rodrigo da Cunha
- » Rua Francisco Franco



Bairro do Montepio

Dia 09-05 (1 funcionário)

- » Rua Carlos Malheiro Dias
- » Rua Carlos Seixas
- » Largo Frei Luís de Sousa

- » Rua Filipe Magalhães
- » Rua Cipriano Martins
- » Rua Alexandre Rey Colaço
- » Rua Domingos Bontempo

Bairro de São Miguel

Dia 12-05 (1 funcionário)

- » Rua Frei Tomé de Jesus
- » Rua Flores de Lima
- » Rua Diogo Bernardes

Dia 22-05 (1 Funcionário)

- » Praça Andrade Caminha
- » Rua Fernão Alvares do Oriente
- » Rua Jorge Ferreira de Vasconcelos
- » Rua António Ferreira
- » Praça Francisco Morais
- » Rua Alfredo Cortês
- » Rua Visconde Seabra
- » Rua José Carlos dos Santos

Dia 23-05 (1 Funcionário)

Rua Infante D. Pedro

- » Travessa Henrique Cardoso
- » Rua Frei Amador Arrais
- » Praça Gonçalo Trancoso
- » Rua de Entrecampos
- » Av. da República

Bairro da Conde Sabugosa/Estacas

Dia 13-05 (1 funcionário)

- » Rua Conde Sabugosa
- » Av. Frei Miguel Contreiras
- » Rua Bulhão Pato
- » Rua Antero Figueiredo
- » Rua Pedro Ivo
- » Largo Machado Assis

Dia 14-05 (1 funcionário)

- » Rua Dr Gama Barros
- » Rua Coronel Bento Roma
- » Rua Moura Girão
- » Rua José Pinheiro de Melo

Dia 15-05 (1 funcionário)

- » Rua Teixeira de Pascoais
- » Rua Lagares D'El Rei
- » Rua General Pimenta de Castro



Dia 18-05 (1 funcionário)

- » Rua Guilhermina Suggia
- » Rua Francisco Andrade
- » Rua António Andrade
- » Rua Francisco Sousa Coutinho
- » Largo Rodrigues Cordeiro
- » Largo Fernandes Costa
- » Largo Cristóvão Aires



Bairro da Maria Amália Vaz Carvalho

Dia 27-5 (1 funcionário)

- » Rua Marquesa de Alorna
- » Rua Guilherme Faria
- » Rua D. Alberto Bramão
- » Rua José Duro
- » Passagens pedonais, entre Rua marquesa Alorna e José Duro

Dia 28-05 (1 funcionário)

- » Rua Alberto Osório de Castro
- » Rua Maria Amália Vaz de Carvalho
- » Rua António Ramalho
- » Rua Silva Albuquerque

Área Comercial de Alvalade

Dia 29-05 (1 funcionário)

- » Rua Aprígio Mafra
- » Rua João Saraiva
- » Rua centro cultural
- » Rua Acácio Paiva
- » Rua Marquesa Alorna (Escola)

Eixos principais

Dia 20-05 (1 Funcionário)

- » Av. Prof. Egas Moniz
- » Av. Prof. Gama Pinto, parte

Dia 21-05 (1 funcionário)

- » Av. Prof. Gama Pinto, restante
- » Av. dos Combatentes
- » Av. das Forças Armadas, parte

Dia 26-05 (1 funcionário)

- » Av. 5 de Outubro
- » Campo Grande, entre Av. Forças Armadas e Rua Dr João Soares

Dia 11-5 (1 funcionário)

- » Av. de Roma, toda

Sargetas

▪ Foi efectuada limpeza de sarjetas e remoção de resíduos das grades nos seguintes locais:

▪ Pontos críticos (Periodicamente).

- » Av. Almirante Gago Coutinho (cruzamento com a Av. Estados Unidos da América)
- » Av. da República (junto ao viaduto da CP)
- » Av. das Forças Armadas (à entrada do acesso à Av. dos Combatentes)
- » Av. dos Combatentes (junto separador central, ft Universidade Católica)
- » Azinhaga das Galhardas (a meio)
- » Campo Grande (cruzamento com a Av. da Igreja)
- » Campo Grande (cruzamento com a Av. do Brasil)

- » Restantes arruamentos, quando necessário

Diversos

▪ As viaturas de apoio à limpeza fazem diariamente o transporte dos funcionários para os diversos locais que estão a ser intervencionados nas diversas tarefas.

▪ Foram removidos pela viatura que dá apoio à operação de lavagem os achegos (terras) originários das lavagens dos arruamentos que estavam a ser intervencionados.

▪ Foi efectuada limpeza de papeleiras pelas viaturas de apoio ligeiras e a viatura eléctrica partilhada que estão afectas a esta freguesia.

▪ Está a ser efectuada a limpeza de papeleiras em todos os jardins da Freguesia e Parque José Gomes Ferreira, responsabilidade da DEPE .

▪ É efectuada a limpeza de papeleiras dentro do perímetro do Palácio dos Coruchéus.

▪ É efectuada limpeza diária no período da tarde por 1 funcionário no Mercado do Levante na Rua Antero de Figueiredo.

▪ Foi efectuada limpeza de varredura nos locais de passagem de patrulhas da GNR a cavalo na Alameda da Universidade, Av. Prof. Gama Pinto, todos os dias de 2.ª a 6.ª feira, mensalmente.

▪ **É efectuada lavagem pontual em dias alternados na Rua Antero de Figueiredo** para colmatar a queda de algodão das árvores para prevenção de reclamações de fregueses de eventuais alergias ou quedas que este algodão possa provocar. A operação teve início no dia 27-04.



▪ **É efectuada lavagem pontual em dias alternados na Rua Coronel Bento Roma** para colmatar a queda de algodão das árvores para prevenção de reclamações de fregueses de eventuais alergias ou quedas que este algodão possa provocar. A operação teve início no dia 30-04.

▪ Foi efectuada deservagem dentro das instalações do PAEV com 1 roçadora e 1 funcionário no período da manhã do dia 12-05-2015.

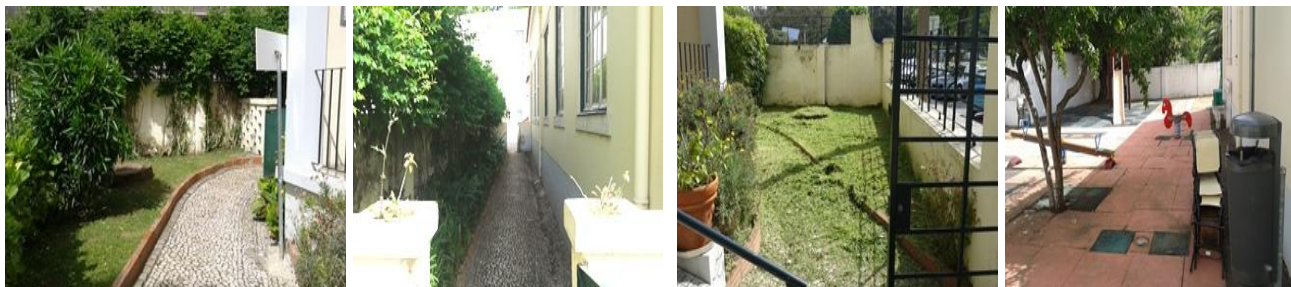

▪ Foi efectuada deservagem no dia 12-05-2015 na passagem pedonal entre a Rua Alberto Oliveira e a Rua Florbela Espanca, da competência da DEPE.



- Foi efectuada deservagem e aparamento de arbusto em logradouro no dia 14-05-2015 na passagem pedonal entre a Rua Fernando Caldeira e a Rua Branca Gonta Colaço, (Associação de Moradores do Campo Grande) da competência da DEPE.



- Foi efectuada transporte na parte da manhã com a viatura IVECO de barreiras das instalações da CML do Figo Maduro para a Faculdade de Direito no dia 28-05 e fazer o inverso no dia 29-05

PL Murtas

- Desde a transferência de competências da CML para a Junta de Freguesia foram efectuados os seguintes trabalhos pelo EGO e pelos assistentes operacionais (Guardas):

» Foi efectuada manutenção de sopradores manuais.

» Manutenção e limpeza diária dos espaços adjacentes e ajardinados em redor e no interior das instalações.

- » Varredura manual diária no B.º das Murtas (Rua das Murtas) .
- » Fazem a saída /entrada e limpeza dos pequenos equipamentos que vão operar na via pública.
- » Restaurar empalhamento das vassouras da Varredora Applied.

3. Outros assuntos:

(indicar outro tipo de atividades desenvolvidas, dificuldades, necessidades de recursos, análises conclusivas, entre outros assuntos considerados pertinentes)

- Nota-se falta de recursos humanos para fazer face ao serviço de varredura, deservagem e de lavagem de arruamentos.

Suspensão de serviço

- Foi suspensa a aplicação de monda química no **dia 04-05** por motivo das condições meteorológicas adversas (**Chuva**).

Fiscalização

- Foi efectuada fiscalização/monitorização antecipada pelos EGO/ EOs ao estado de limpeza nos arruamentos, como também a manutenção do percurso do evento “ **34.ª Corrida Internacional 1.º Maio** que teve início e fim na Freguesia.



- Foi efectuada fiscalização/monitorização antecipada pelos EGO/ EOs ao estado de limpeza nos arruamentos, como também a manutenção do percurso do evento “ **2.ª Corrida Saude+Solidária**” que se realizou no dia 10-05 na Freguesia.



▪ Foi efectuada fiscalização/monitorização antecipada pelos EGO/Eos ao estado de limpeza nos arruamentos, como também a manutenção após ter decorrido o evento “ **Serenatas Universitárias**” que se realizou na Freguesia, na Alameda da Universidade, no dia 12-05-2015

▪ Foi efectuada fiscalização/monitorização antecipada pelos EGO/ EOs ao estado de limpeza nos arruamentos, como também a manutenção no local do evento “ **Bênção de Finalistas Universitários**” que se realizou na Freguesia, no espaço ajardinado da Alameda da Universidade no dia 16-05.



▪ Foi efectuada fiscalização/monitorização antecipada pelos EGO/Eos ao estado de limpeza nos arruamentos, como também a manutenção após ter decorrido o evento “ **Filmagens-Marca Liquida Produções, Lda**” que se realizou na Freguesia, na Avenida da Igreja n.º 3 e 53, no dia 16-05-2015

▪ Foi efectuada fiscalização/monitorização antecipada pelos EGO/ EOs ao estado de limpeza nos arruamentos, como também a manutenção do percurso do evento “**13.º Encontro de Cicloturismo do NCA-Escolinha da Bicicleta**” que se iniciou e terminou na Freguesia, no dia 17-05.

▪ Foi efectuada fiscalização/monitorização antecipada pelos EGO/ EOs ao estado de limpeza nos arruamentos adjacentes e dentro do Estádio Universitário nos dias do evento “**FESTA FINAL DAS OLISIPIADAS**” que se realizou na Freguesia, no dia 30 e 31-05.



• Nas rotinas de fiscalização e acompanhamento dos serviços, foram registadas nas fichas de fiscalização ocorrências encontradas na via pública pelos EGO/EOs, que depois geraram (23) GOPI OCO/39159, 39160, 39911, 41470, 42923, 43661, 43662, 44730, 44732, 44734, 45952, 45954, 45962, 45961, 37340, 36692, 40071, 46969, 41469, 41735, 41993, 43272, 45070/2015 e (1) Emails para DEPE, encaminhados depois do tratamento para os serviços de cujas competências.

Eventos

- **34.ª Corrida Internacional 1.º Maio (01-05)**
- **2.ª Corrida Saúde+Solidária (10-05)**
- **Serenatas Universitárias (12-05)**
- **Bênção de Finalistas Universitários (16-05)**
- **Filmagens- Marca Liquida Produções, Lda, 16-05**
- **13.º Encontro de Cicloturismo do NCA – Escolinhas da Bicicleta (17-05)**
- **Festa Final das Olisipiadas, 30 e 31-05**

Elaborado por (EGO): Daniel Rodrigues

Data: 01-06-2015

4.2. Relatório Operacional dos Serviços de Higiene Urbana – junho

Período de referência: De 01-Jun a 30-Jun

1. Colaboradores:

(indicar nº de colaboradores, seu estado de operacionalidade, entre outros assuntos considerados pertinentes)

A avaliação feita durante o mês dos serviços de limpeza na Junta de Freguesia, concluiu-se que é positivo pelos serviços efectuados, com os meios disponíveis.

■ **Com um total de 35 funcionários, tendo um défice de 5 acidentados/doença/férias e paternidade, 3 guardas ao Posto, 3 senhoras para fazer almoços e limpeza do posto, restam 24 operacionais para desempenhar as tarefas na via pública, alguns com limitações médicas.**

2. Descrição dos trabalhos de Higiene Urbana realizados no período de referência:

(indicar os trabalhos efetuados, por tipologia, locais intervencionados, equipamentos e colaboradores envolvidos, entre outros assuntos considerados pertinentes)

Varredura

. Foi efectuada varredura nos 59 cantões, no mínimo 2 vezes por semana com apoio a soprador manual ou dorso e noutros cantões com mais visibilidade foi diariamente.

. Foi efectuada varredura mecânica com a varredora Applied e com apoio a soprador enquanto a máquina está operacional

Deservagem

■ **Foi efectuada deservagem com 1 roçadora mecânica nos seguintes arruamentos (1 funcionário) no período de 01 a 30**

- » Av. do Brasil, Centro e Poente
- » Av. Rio de Janeiro (Sul)
- » Largo Frei Heitor Pinto
- » Rua General Pimenta de Castro (Terreno topo do prédio)
- » Rua António Patrício (canteiro no Largo dos Parodiantes)



- » Rua D. Luís da Cunha
- » Rua Mem de Sá e largos entre os prédios
- » Rua Tomás da Fonseca
- » Rua Frei Joaquim Santa Rosa de Viterbo
- » Rua das Murtas, exterior do parque viaturas rebocadas da PM
- » Av. Rio de Janeiro, Norte

Desmatação

■ Foi efectuada a desmatação com 2 roçadoras no Bairro de São João de Brito com inicio em 18/5 até 12-06.



Lavagem

. Foi efectuada a lavagem manual com 2 agulhetas (4 funcionários), sendo a 3.ª intervenção no Bairro da Conde Sabugosa/Estacas nos seguintes arruamentos, no período de: 27-5 a 15-06.

- » Rua Dr Gama Barros
- » Rua Moura Girão
- » Rua Lagares D'El Rei

» Rua General Pimenta de Castro



» Rua Bulhão Pato

» Rua Antero de Figueiredo

» Rua Teixeira Pascoais



» Rua Pedro Ivo

» Av. Frei Miguel Contreiras

» Rua Guilhermina Suggia



» Largo Cristóvão Aires

» Rua D. Francisco Sousa Coutinho

» Largo Fernandes Costa

» Largo Rodrigues Cordeiro

» Rua António Andrade

» Rua Francisco Andrade

. Foi efectuada a lavagem manual com 2 agulhetas (4 funcionários), sendo a 3.^a intervenção no Bairro das FONSECAS e Calçada nos seguintes arruamentos, no período de 15-06 a

- » Rua D. Luís da Cunha
- » Rua Nuno Ferrari
- » Largos da Rua D. Luís da Cunha
- » Rua Tomás da Fonseca
- » Rua Frei Joaquim Santa Rosa de Viterbo
- » Rua Joaquim Rocha Cabral
- » Rua Eng. Caldeira Rodrigues
- » Az. dos Barros
- » Rua António Albino Machado
- » Av. Rui Nogueira Simões
- » Rua Paul Harris
- » Az. das Galhaldas



Monda Quimica

- Foi efectuada monda química com 1 pulverizador (1 funcionário) nos seguintes arruamentos, 01 a 30

Dia 01-06 (1 funcionário)

- » Largo do Pote D'Água

Bairro do Montepio

Dia 05-06 (1 funcionário)

- » Rua Carlos Malheiro Dias
- » Rua Carlos Seixas
- » Rua Cipriano Martins
- » Rua Filipe Magalhães
- » Rua Alexandre Rey Colaço
- » Largo Frei Luís de Sousa
- » Rua Domingos Bontempo
- » Rua Frei Manuel Cardoso



Dia 06-06 (1 funcionário)

- » Rua D. Pedro Cristo
- » Rua Raúl Brandão
- » Rua Epifânio Dias

Dia 08-06 (1 funcionário)

- » Rua Epifânio Dias, restante
- » Rua Francisco Lourenço da Fonseca

Dia 09-06 (1 funcionário)

- » Rua Viana da Mota
- » Rua Duarte Lobo, parte

Dia 11-06 (1 funcionário)

- » Rua Duarte Lobo, restante

Eixos principais

Dia 01-06 (1 funcionário)

Av. Almirante Gago Coutinho, Norte, parte

Dia 02-06 (1 funcionário)

» Av. Almirante Gago Coutinho, Norte, restante

Dia 03-06 (1 funcionário)

» Av. Almirante Gago Coutinho, Centro, parte

Dia 04-06 (1 funcionário)

» Av. Almirante Gago Coutinho, Centro, restante

» Av. Almirante Gago Coutinho, Sul

Dia 08-06 (1 funcionário)

» Rua das Murtas, parte

Dia 09-06 (1 funcionário)

» Rua das Murtas, parte

Dia 11-06 (1 funcionário)

» Rua das Murtas

Dia 15-06 (1 funcionário)

» Av. EUA, poente

» Av. da República

Dia 18-06 (1 funcionário)

» Av. EUA, Centro, parte

» Alameda da Universidade, triângulos

Dia 19-06 (1 funcionário)

» Av. EUA, centro, restante

» Av. EUA, Nascente, toda

Dia 22-06 (1 funcionário)

» Av. Prof. Egas Moniz

» Av. Prof. Gama Pinto

Dia 23-06 (1 funcionário)

» Campo Grande, Norte

» Rua Odette Saint-Maurice

» Alameda da Universidade

Dia 24-06 (1 funcionário)

» Campo Grande, Sul

Dia 26-06 (1 funcionário)

- » Rua Dr João Soares
- » Campo Grande, Poente parte

Dia 30-06 (1 funcionário)

- » Campo Grande, Poente restante
- » Acesso da 2.ª circular ao Campo Grande

Sargetas

▪ Foi efectuada limpeza de sarjetas e remoção de resíduos das grades nos seguintes locais:

▪ Pontos críticos (Periodicamente).

- » Av. Almirante Gago Coutinho (cruzamento com a Av. Estados Unidos da América)
- » Av. da República (junto ao viaduto da CP)
- » Av. das Forças Armadas (à entrada do acesso à Av. dos Combatentes)
- » Av. dos Combatentes (junto separador central, ft Universidade Católica)
- » Azinhaga das Galhardas (a meio)
- » Campo Grande (cruzamento com a Av. da Igreja)
- » Campo Grande (cruzamento com a Av. do Brasil)

- » Restantes arruamentos, quando necessário

Diversos

- As viaturas de apoio à limpeza fazem diariamente o transporte dos funcionários para os diversos locais que estão a ser intervencionados nas diversas tarefas.

- Foram removidos pela viatura que dá apoio à operação de lavagem os achegos (terras) originários das lavagens dos arruamentos que estavam a ser intervencionados.

- Foi efectuada limpeza de papeleiras pelas viaturas de apoio ligeiras e a viatura eléctrica partilhada que estão afectas a esta freguesia.

- Está a ser efectuada a limpeza de papeleiras em todos os jardins da Freguesia e Parque José Gomes

Ferreira, responsabilidade da DEPE .

- É efectuada a limpeza de papeleiras dentro do perímetro do Palácio dos Coruchéus.
- É efectuada limpeza diária no período da tarde por 1 funcionário no Mercado do Levante na Rua Antero de Figueiredo.
- Foi efectuada limpeza de varredura nos locais de passagem de patrulhas da GNR a cavalo na Alameda da Universidade, Av. Prof. Gama Pinto, todos os dias de 2.ª a 6.ª feira, mensalmente.
- Foi efectuada transporte com a **viatura IVECO** de estrados das instalações da Vila Formosa (CML) para o **Centro Social e Paroquial do Campo Grande no dia 05-06** no período da tarde e fazer o inverso no dia 08-06.
- Foi efectuada a limpeza de areia com soprador no ringue de futsal da **U.D.Corvos XXI**, na Av. EUA, a pedido pelo Desporto desta Junta de Freguesia com 1 funcionário durante a manhã do dia 06-06-2015.



- Foi efectuada transporte com a **viatura IVECO** de mesas e cadeiras das instalações da Vila Formosa (CML) para a **EB dos Coruchéus no dia 12-06** no período da manhã e **fazer o inverso no dia 15-06**.
- Foi efectuada transporte com a **viatura IVECO** de mesas e cadeiras do PL Murtas para o Parque José Gomes Ferreira (Mata de Alvalade) para o piquenique dos **“BRIOSOS”** no período da manhã e regresso no período da tarde no dia 26-06

PL Murtas

■ **Desde a transferência de competências da CML para a Junta de Freguesia foram efectuados os seguintes trabalhos pelo EGO e pelos assistentes operacionais (Guardas):**

» Foi efectuada manutenção de sopradores manuais

» Manutenção e limpeza diária dos espaços adjacentes e ajardinados em redor e no interior das instalações.

- » Varredura manual diária no B.º das Murtas (Rua das Murtas) .
- » Fazem a saída /entrada e limpeza dos pequenos equipamentos que vão operar na via pública.
- » Restaurar empalhamento das vassouras da Varredora Applied.

3. Outros assuntos:

(indicar outro tipo de atividades desenvolvidas, dificuldades, necessidades de recursos, análises conclusivas, entre outros assuntos considerados pertinentes)

- Nota-se falta de recursos humanos para fazer face ao serviço de varredura, deservagem e de lavagem de arruamentos.

Suspensão de serviço

▪

Fiscalização

- Foi efectuada fiscalização/monitorização antecipada pelos EGO/ EOs ao estado de limpeza nos arruamentos durante o presente mês, como também a manutenção dos mesmos durante o evento “**Festas Santos populares** “ que se efectuaram no Bairro das Fonecas e Calçada, Grupo Recreativo e Cultural dos Coruchéus, na Freguesia.
- Foi efectuada fiscalização/monitorização antecipada pelos EGO/ EOs ao estado de limpeza nos arruamentos, como também a manutenção dos mesmos para o evento “**Filmagens – KRIPTON-Produções Ideias para a Comunicação, Lda**“, que se realizou na rua Conde Sabugosa e Largo Machado Assis entre 12 e 14-06 .
- Foi efectuada fiscalização/monitorização antecipada pelos EGO/ EOs ao estado de limpeza nos arruamentos, como também a manutenção dos mesmos durante o evento “**1.º Passeio de Cicloturismo do Gupo de Cicloturismo Vitória Clube de Lisboa**“ que teve passagem em alguns arruamentos da Freguesia no dia 14-06.
- Foi efectuada fiscalização/monitorização antecipada pelos EGO/ EOs ao estado de limpeza nos arruamentos, como também a manutenção dos mesmos durante o evento “**Caminhada Vencer o Cancro/Run 10 Km Lisboa**“ que teve passagem em alguns arruamentos da Freguesia no dia 21-06.
- Nas rotinas de fiscalização e acompanhamento dos serviços, foram registadas nas fichas de fiscalização ocorrências encontradas na via pública pelos EGO/EOs, que depois geraram (27) GOPI OCO/52783, 52707, 50177, 49808, 47458, 55659, 55126, 54936, 53743, 53750, 53302, 53309, 53307, 53298, 53306, 51055,

51053, 50192, 49813, 49811, 48565, 48569, 48428, 48430, 48147, 47910, 47909 e (2) Emails para DEPE, encaminhados depois do tratamento para os serviços de cujas competências.

Eventos

- **Festas dos Santos Populares em Lisboa. Apoio nas operações de limpeza de locais mais frequentados, em operação conjunta entre a Câmara Municipal de Lisboa e as Freguesias.**
- **Filmagens-KRIPTON-Produções Ideias para a Comunicação, Lda**
- **1.º Passeio de Cicloturismo do Grupo de Cicloturismo Vitória Clube de Lisboa**
- **“ Caminhada Vencer o Cancro/ Run 10 Km Lisboa”**

Elaborado por (EGO): Daniel Rodrigues

Data: 01-07-2015

4.3. Relatório Operacional dos Serviços de Higiene Urbana – julho

De 01-Jul a 31-Jul

1. Colaboradores:

(indicar nº de colaboradores, seu estado de operacionalidade, entre outros assuntos considerados pertinentes)

A avaliação feita durante o mês dos serviços de limpeza na Junta de Freguesia, concluiu-se que é positivo pelos serviços efectuados, com os meios disponíveis.

■ **Com um total de 35 funcionários, tendo um défice de 9 acidentados/doença/férias e paternidade, 2 guardas ao Posto, 2 senhoras para fazer almoços e limpeza do posto,**

restam 22 operacionais para desempenhar as tarefas na via pública, alguns com

limitações médicas.

2. Descrição dos trabalhos de Higiene Urbana realizados no período de referência:

(indicar os trabalhos efetuados, por tipologia, locais intervencionados, equipamentos e colaboradores envolvidos, entre outros assuntos considerados pertinentes)

Varredura

. Foi efectuada varredura nos 59 cantões, no mínimo 2 vezes por semana com apoio a soprador manual ou dorso e noutros cantões com mais visibilidade foi diariamente.

. Foi efectuada varredura mecânica com a varredora Applied e com apoio a soprador enquanto a máquina está operacional

Deservagem

■ **Foi efectuada deservagem com 1 roçadora mecânica nos seguintes arruamentos (1 funcionário) no período de 01 a 29**

- » Av. Norton de Matos, acesso ao Campo Grande
- » Av. EUA, n.º102 traseiras
- » Rua Coronel Bento Roma
- » Rua Dr. Gama Barros
- » Rua das Murtas
- » Rua João Deus Ramos (Largo dos Gatos)
- » Av. do Brasil, centro
- » Rua Aprígio Mafra
- » Rua Silva Albuquerque
- » Rua Afonso Lopes Vieira, lado sul
- » Trav. Aboim Ascensão
- » Rua António Patrício
- » Rua Alberto Oliveira, lado sul
- » Rua Fernando Pessoa
- » Rua Florbela Espanca
- » Rua Mário Sá Carneiro
- » Rua Fernando Caldeira, lado sul
- » Rua Ricardo Jorge
- » Rua Constantino Fernandes
- » Rua Coronel Marques Leitão
- » Largo João Vaz
- » Travessa do Pote D'Água
- » Largo do Pote D'Água
- » Rua José Lins do Rego
- » Rua Afonso Lopes Vieira, lado norte
- » Rua Antónia Pusich
- » Rua João Lúcio
- » Av. da Igreja
- » Rua Branca Gonta Colaço, lado norte
- » Rua Fernando Caldeira, lado norte
- » Rua Rosália de Castro, lado norte
- » Rua Eng.º Manuel Rocha
- » Rua Frei Amador Arrais
- » Rua Jerónimo Corte Real
- » Praça Gonçalo Trancoso
- » Rua António Ferreira
- » Rua Infante D. Pedro
- » Trav. Henrique Cardoso

- » Rua Frei Tomé de Jesus
- » Azinhaga das Galhadas
- » Rua António Patrício, largo dos Parodiantes



Lavagem

. Foi efectuada a lavagem manual com 2 agulhetas (4 funcionários), sendo a 3.ª intervenção no Bairro de Alvalade, parte que estava em obras da EPAL nos seguintes arruamentos, no período de: 01 a 03.

- » Rua Alberto Oliveira, norte
- » Rua Rosália de Castro, norte
- » Rua Fernando Caldeira, norte
- » Av. da Igreja, entre a Pç Alvalade e C. Grande lado par
- » Rua Branca Gonta Colaço, norte



. Foi efectuada a lavagem manual com 2 agulhetas (4 funcionários), sendo a 3.ª intervenção na Área Comercial e Residencial de Alvalade, nos seguintes arruamentos, no período de: 03 a 20.

- » Rua João Saraiva
- » Rua Aprígio Mafra



- » Rua Maria Amália Vaz de Carvalho
- » Rua Alberto Osório de Castro



- » Rua José Duro, lado sul
- » Rua D. Alberto Bramão
- » Rua Guilherme Faria
- » Rua Marquesa Alorna, lado sul
- » Rua António Ramalho
- » Rua Silva Albuquerque

Eixos principais

. Foi efectuada a lavagem manual com 2 agulhetas (4 funcionários), sendo a 3.ª intervenção na Área Av. EUA e Av. da República, no período de: 20 a 31.



Monda Química

■ Foi efectuada monda química com 1 pulverizador (1 funcionário) nos seguintes arruamentos, 01 a 31

Dia 01-07

- » Rua General Pimenta de Castro

Dia 06-07

- » Rua Tomás da Fonseca
- » Rua D. Luís da Cunha
- » Rua Nuno Ferrari
- » Rua Mem de Sá e largos interiores

Dia 07-07

- » Rua Guilhermina Suggia
- » Rua Francisco Andrade
- » Rua António Andrade
- » Rua D. Francisco Sousa Coutinho
- » Largo Cristóvão Aires
- » Largo Fernandes Costa
- » Largo Rodrigues Cordeiro

Dia 08-07

- » Rua Prof. Veiga Beirão
- » Rua Conde Ficalho
- » Rua Francisco Franco

Dia 09-07

- » Rua António Ferreira
- » Praça Andrade Caminha
- » Rua Diogo Bernardes
- » Rua Dr Gama Barros
- » Rua Teixeira Pascoais
- » Rua Antero de Figueiredo

Dia 10-07

- » Rua Frei Joaquim Santa Rosa de Viterbo
- » Azinhaga dos Barros
- » Av. Rui Nogueira Simões
- » Rua Joaquim Rocha Cabral

Dia 14-07

- » Rua António Albino Machado
- » Rua Eng. Caldeira Rodrigues
- » Rua Paul Harris
- » Azinhaga das Galhadas

Eixos principais

Dia 10-07

» Av. Rio de Janeiro, sul

Dia 14-07

» Av. Rio de Janeiro, mercado

Sargetas

▪ Foi efectuada limpeza de sarjetas e remoção de resíduos das grades nos seguintes locais:

▪ Pontos críticos (Periodicamente).

» Av. Almirante Gago Coutinho (cruzamento com a Av. Estados Unidos da América)

» Av. da República (junto ao viaduto da CP)

» Av. das Forças Armadas (à entrada do acesso à Av. dos Combatentes)

» Av. dos Combatentes (junto separador central, ft Universidade Católica)

» Azinhaga das Galhardas (a meio)

» Campo Grande (cruzamento com a Av. da Igreja)

» Campo Grande (cruzamento com a Av. do Brasil)

» Restantes arruamentos, quando necessário

Diversos

▪ As viaturas de apoio à limpeza fazem diariamente o transporte dos funcionários para os diversos locais que estão a ser intervencionados nas diversas tarefas.

▪ Foram removidos pela viatura que dá apoio à operação de lavagem os achegos (terras) originários das lavagens dos arruamentos que estavam a ser intervencionados.

▪ Foi efectuada limpeza de papeleiras pelas viaturas de apoio ligeiras e a viatura eléctrica partilhada que estão afectas a esta freguesia.

▪ É efectuada limpeza diária no período da tarde por 1 funcionário no Mercado do Levante na Rua Antero de Figueiredo.

- Foi efectuada limpeza de varredura nos locais de passagem de patrulhas da GNR a cavalo na Alameda da Universidade, Av. Prof. Gama Pinto, todos os dias de 2.ª a 6.ª feira, mensalmente.
- Foi efectuada transporte de secretárias com a viatura IVECO do Complexo Desportivo São João de Brito para a Sede da Junta e deslocar mobiliário na Sede com 2 funcionários no dia 30-07-2015.

PL Murtas

■ Desde a transferência de competências da CML para a Junta de Freguesia foram efectuados os seguintes trabalhos pelo EGO e pelos assistentes operacionais (Guardas):

- » Foi efectuada manutenção de sopradores manuais
- » Manutenção e limpeza diária dos espaços adjacentes e ajardinados em redor e no interior das instalações.
- » Varredura manual diária no B.º das Murtas (Rua das Murtas) .
- » Fazem a saída /entrada e limpeza dos pequenos equipamentos que vão operar na via pública.
- » Restaurar empalhamento das vassouras da Varredora Applied.

3. Outros assuntos:

(indicar outro tipo de atividades desenvolvidas, dificuldades, necessidades de recursos, análises conclusivas, entre outros assuntos considerados pertinentes)

- Nota-se falta de recursos humanos para fazer face ao serviço de varredura, deservagem e de lavagem de arruamentos.

Suspensão de serviço

- Foi suspensa a lavagem manual nos dias **13, 20 e 27 do corrente mês**, por motivo de 3 funcionários estarem a fazer formação de aplicação de fitofarmacêuticos.
- Aos sábados 11, 18 e 25 a lavagem manual foi suspensa, visto só estarem a trabalhar 50% dos funcionários

e ser período de férias.

Fiscalização

- Foi efectuada fiscalização/monitorização pelos EGO/ EOs ao estado de limpeza nos arruamentos antes e após os serviços efectuados durante o corrente mês.
- Foi efectuada fiscalização/monitorização antecipada pelos EGO/ EOs ao estado de limpeza nos arruamentos, como também a manutenção dos mesmos para o evento “**Filmagens**“, que se realizou na Av. EUA, 69 e 104 entre 29-06 e 02-07 .
- Foi efectuada fiscalização/monitorização antecipada pelos EGO/ EOs ao estado de limpeza nos arruamentos, como também a manutenção dos mesmos durante o evento” **Ao ar livre/Comer Lisboa** “ que se realizou na Rua Bulhão Pato e Rua Antero Figueiredo no dia 12-07 promovido pelo Teatro Maria Matos, nesta Freguesia.
- Nas rotinas de fiscalização e acompanhamento dos serviços, foram registadas nas fichas de fiscalização ocorrências encontradas na via pública pelos EGO/EOs, que depois geraram (17) GOPI OCO/57275, 57816, 57810, 60758, 62542, 62543, 63209, 62668, 65031, 65063, 65294, 66185, 66188, 66763, 56361, 63285, 65536, encaminhados depois do tratamento para os serviços de cujas competências.

Eventos

- **Filmagens na Av. EUA, 69 e 104 entre os dias 29-06 e 02-07**
- **Ao ar livre/Comer Lisboa, Teatro Maria Matos, 12-07**

Elaborado por (EGO): Daniel Rodrigues

Data: 01-08-2015

4.4. Relatório Operacional dos Serviços de Higiene Urbana – Agosto

Período de referência: De 01-Ago a 31-Ago

1. Colaboradores:

(indicar nº de colaboradores, seu estado de operacionalidade, entre outros assuntos considerados pertinentes)

A avaliação feita durante o mês dos serviços de limpeza na Junta de Freguesia, concluiu-se que é positivo pelos serviços efectuados, com os meios disponíveis.

- **Com um total de 36 funcionários, tendo um défice de 10 acidentados/doença/férias e**

paternidade, 2 guardas ao Posto, 2 senhoras para fazer almoços e limpeza do posto,

restam 22 operacionais para desempenhar as tarefas na via pública, alguns com limitações médicas.

2. Descrição dos trabalhos de Higiene Urbana realizados no período de referência:

(indicar os trabalhos efetuados, por tipologia, locais intervencionados, equipamentos e colaboradores envolvidos, entre outros assuntos considerados pertinentes)

Varredura

- . Foi efectuada varredura nos 59 cantões, nesta época no mínimo 1 vezes por semana com apoio a soprador manual ou dorso e noutros cantões com mais visibilidade foi diariamente.

- . Foi efectuada varredura mecânica com a varredora Applied e com apoio a soprador enquanto a máquina está operacional

Deservagem

■ Foi efectuada deservagem com 1 roçadora mecânica nos seguintes arruamentos (1 funcionário) no período de 01 a 31.

- » Av. do Brasil, triângulos do acesso da 2.^a circular
- » Rotunda do Relógio, triângulos
- » Rua Rosália de Castro, passagem pedonal para a Rua Fernando Caldeira
- » Av. Prof. Egas Moniz, espaço em terra batida junto à Az. das Galhardas

Lavagem

. Foi efectuada a lavagem manual com 2 agulhetas (4 funcionários), sendo a 3.^a intervenção no Bairro de Alvalade, parte que estava em obras da EPAL nos seguintes arruamentos, no período de: 01 a 03.



.Foi efectuada lavagem no Largo do Ministro **dias 13 e 14 (fotos)**

Eixos principais

. Foi efectuada a lavagem manual com 2 agulhetas (4 funcionários), sendo a 3.^a intervenção nos eixos, no período de: 1 a 31 .

- » Av. EUA, restante
- » Av. de Roma, toda
- » Av. da Igreja, nascente (horário nocturno)
- » Av. do Brasil, entre a Rua Alferes Malheiro e Av. Rio de Janeiro (**restante está em obras da EPAL**)
- » Rua Jorge Colaço
- » Av. Almirante Gago Coutinho



- » Av. Rio de Janeiro
- » Rua Dr João Soares
- » Campo Grande, entre Alameda e Biblioteca



Monda Quimica

■ Foi efectuada monda química com 1 pulverizador (1 funcionário) nos seguintes arruamentos, 01 a 31

Dia 07-08

» Rua Flores de Lima

Dia 12-08

- » Rua Reinaldo Ferreira
- » Rua Eugénio Castro Rodrigues
- » Rua Alferes Malheiro
- » Rua Marquês de Soveral
- » Rua João de Deus Ramos
- » Rua Ricardo Jorge
- » Rua Carlos Mayer
- » Rua Lopes Mendonça
- » Largo Ribeiro Cristino
- » Rua Constantino Fernandes, parte

Dia 13-08

- » Rua Constantino Fernandes, parte
- » Largo João Vaz
- » Largo do Pote D'Água
- » Rua Coronel Marques Leitão

Dia 14-08

- » Rua Maria Amália Vaz de Carvalho
- » Rua Marquesa de Alorna
- » Rua Alberto Bramão
- » Rua Alberto Osório de Castro
- » Rua Guilherme Faria
- » Rua José Duro (sul)

Dia 20-08

- » Rua Fernando Pessoa, pontual, junto jardim

Sargetas

▪ Foi efectuada limpeza de sarjetas e remoção de resíduos das grades nos seguintes locais:

- Pontos críticos (Periodicamente).

- » Av. Almirante Gago Coutinho (cruzamento com a Av. Estados Unidos da América)
- » Av. da República (junto ao viaduto da CP)
- » Av. das Forças Armadas (à entrada do acesso à Av. dos Combatentes)
- » Av. dos Combatentes (junto separador central, ft Universidade Católica)
- » Azinhaga das Galhardas (a meio)
- » Campo Grande (cruzamento com a Av. da Igreja)
- » Campo Grande (cruzamento com a Av. do Brasil)

- » Restantes arruamentos, quando necessário

Diversos

- As viaturas de apoio à limpeza fazem diariamente o transporte dos funcionários para os diversos locais que estão a ser intervencionados nas diversas tarefas.

- Foram removidos pela viatura que dá apoio à operação de lavagem os achegos (terras) originários das lavagens dos arruamentos que estavam a ser intervencionados.

- Foi efectuada limpeza de papeleiras pelas viaturas de apoio ligeiras e a viatura eléctrica partilhada que estão afectas a esta freguesia.

- É efectuada limpeza diária no período da tarde por 1 funcionário no Mercado do Levante na Rua Antero de Figueiredo.

- Foi efectuada limpeza de lixos vários na Quinta do Narigão pelos funcionários da viatura de apoio (fotos)



PL Murtas

- Desde a transferência de competências da CML para a Junta de Freguesia foram

efectuados os seguintes trabalhos pelo EGO e pelos assistentes operacionais (Guardas):

- » Foi efectuada manutenção de sopradores manuais
- » Manutenção e limpeza diária dos espaços adjacentes e ajardinados em redor e no interior das instalações.
- » Varredura manual diária no B.º das Murtas (Rua das Murtas) .
- » Fazem a saída /entrada e limpeza dos pequenos equipamentos que vão operar na via pública.
- » Restaurar empalhamento das vassouras da Varredora Applied.
- » Foi efectuada reparação de boca-de-incêndio no dia 25 do corrente mês pelo EGO, na Av. Rio de Janeiro, n.º 50, tendo sido danificada pelos nossos serviços quando foi efectuada lavagem da Av. no dia 24 do corrente mês.



3. Outros assuntos:

(indicar outro tipo de atividades desenvolvidas, dificuldades, necessidades de recursos, análises conclusivas, entre outros assuntos considerados pertinentes)

- Nota-se falta de recursos humanos para fazer face ao serviço de varredura, deservagem e de lavagem de arruamentos.

Suspensão de serviço

- Aos sábados 1, 8, 15, 22, 29 a lavagem manual foi suspensa, visto só estarem a trabalhar 50% dos funcionários e ser período de férias.

Fiscalização

- Foi efectuada fiscalização/monitorização pelos EGO/ EOs ao estado de limpeza nos arruamentos antes e após os serviços efectuados durante o corrente mês.
- Nas rotinas de fiscalização e acompanhamento dos serviços, foram registadas nas fichas de fiscalização ocorrências encontradas na via pública pelos EGO/EOs, que depois geraram (19) GOPI OCO/71840, 69189, 75276, 74322, 72041, 68349, 69183, 69169, 69120, 69087, 69097, 71417, 71842, 74809, 74803, 76322, 76321, 76324, 76323 encaminhados depois do tratamento para os serviços de cujas competências.
- Foi efectuada fiscalização/monitorização pelos EGO/ EOs ao estado de limpeza nos arruamentos antes e após os serviços efectuados diariamente, detectou-se no dia 26 do corrente mês a falta de uma tampa de colectador de esgotos no Largo Frei Luís de Sousa, n.º 4. Foram tomadas as diligências para salvaguardar a integridade física dos peões e accionada a Brigada de Colectores e a Policia Municipal para isolar o espaço conforme ilustram as fotos.



Eventos

- pedido de apoio a filmagens na Avenida Almirante Gago Coutinho nos dia 28 e 29/Agosto

Elaborado por (EGO): Daniel Rodrigues

Data: 01-09-2015