



INFORMAÇÃO ESCRITA DA ATIVIDADE DA JUNTA DE FREGUESIA DE ALVALADE
1 de abril a 31 de maio de 2025

INFORMAÇÃO ESCRITA DA JUNTA DE FREGUESIA DE ALVALADE

(1 de abril de 2025 – 31 de maio de 2025)

(Assembleia de Freguesia de 26 de junho de 2025)



Introdução – Enquadramento Legal

Em conformidade com o disposto na alínea e) do n.º 2 do artigo 9.º da Lei n.º 75/2013, de 12 de setembro, à Assembleia de Freguesia compete *“apreciar, em cada uma das sessões ordinárias, uma informação escrita do Presidente da Junta de Freguesia acerca da atividade desta e da situação financeira da freguesia, a qual deve ser enviada ao presidente da mesa da assembleia de freguesia com antecedência de cinco dias sobre a data de início da sessão”*.

De acordo com o Regimento da Assembleia de Freguesia de Alvalade, mais concretamente no seu n.º 2 do artigo 19º refere que *“Em cada uma das sessões ordinárias e extraordinárias, será apreciada uma informação escrita do presidente da junta de freguesia acerca da atividade desta e da situação financeira da freguesia, (...)”*

Com o objetivo de prestar informações que possam ser consideradas úteis à apreciação da atividade da Junta de Freguesia, o Presidente da Junta de Freguesia de Alvalade, apresenta a seguinte Informação:



I. Principais atividades

1. Divisão Administrativa

1.1 Serviços Gerais

- Gestão do e-mail institucional geral;
- Tratamento do expediente;
- Inserção de processos no CRM, num total de 25 processos inseridos;
- Registo de processos no âmbito do Regulamento de Atribuição de Apoios pela Junta de Freguesia de Alvalade;
- Gestão da área da documentação do site institucional da Autarquia;
- Organização do arquivo;
- Apoio aos órgãos da Freguesia, nomeadamente no âmbito das reuniões da Junta de Freguesia, Assembleia de Freguesia e respetivas Comissões;
- Administração do economato;
- Gestão da frota e dos transportes da Freguesia;
- Administração do património gerido pela Autarquia, nomeadamente no que toca à gestão dos contratos de limpeza, controlo de pragas, alarmes, entre outros;
- Coordenação da cedência dos espaços integrados em edifícios sob gestão da Freguesia;
- Gestão dos seguros de toda a atividade desenvolvida pela Freguesia;
- Apoio nos meios audiovisuais às atividades da Freguesia.

1.2. Gabinete Jurídico

1.2.1. Procedimentos pré-contratuais

“Empreitada de requalificação de pavimentos pedonais na Azinhaga dos Barros e na Rua Fernando Caldeira” - Processo n.º 13/CPR/JFA/2025:

- **Relatório preliminar do júri do procedimento;**
- **Relatório final do júri do procedimento.**
- **Decisão de adjudicação e aprovação da minuta de contrato.**

“Empreitada de Conservação e Reparação dos Imóveis sob a Gestão da Freguesia de Alvalade” – Processo n.º 14/CPR/JFA/2025:

- **Decisão de adjudicação e aprovação da minuta de contrato.**

“Locação de autocarros para o programa Alvalade em férias, crianças e jovens” - Processo n.º 15/CPR/JFA/2025:

- **Relatório final do júri do procedimento;**
- **Decisão de adjudicação e aprovação da minuta de contrato.**



INFORMAÇÃO ESCRITA DA ATIVIDADE DA JUNTA DE FREGUESIA DE ALVALADE

1 de abril a 31 de maio de 2025

“Empreitada de Requalificação da Praça de Alvalade e separador central da Avenida de Roma” – Processo n.º 16/CP/JFA/2025:

- **Relatório preliminar do júri do procedimento;**
- **Primeiro relatório final do júri do procedimento.**

“Empreitada de requalificação do Parque José Gomes Ferreira e Quinta do Narigão” – Processo n.º 19/CP/JFA/2025:

- **Decisão de alteração do Programa do Procedimento e de prorrogação do prazo para a apresentação de propostas;**
- **Ratificação da decisão de alteração do Programa do Procedimento e de prorrogação do prazo para a apresentação de propostas.**

“Empreitada de requalificação do Auditório do Centro Cívico Edmundo Pedro” - Processo n.º 20/CPR/JFA/2025:

- **Relatório preliminar do júri do procedimento;**
- **Relatório final do júri do procedimento;**
- **Decisão de adjudicação e aprovação da minuta de contrato.**

“Aquisição de refeições para o programa Alvalade em férias crianças e jovens” – Processo n.º 22/CPR/JFA/2025:

- **Relatório preliminar do júri do procedimento;**
- **Relatório final do júri do procedimento;**
- **Decisão de adjudicação e aprovação da minuta de contrato.**

“Locação de autocarros para deslocação a Sintra” - Processo n.º 23/AJ/JFA/2025:

- **Revogação da decisão de contratar.**

“Aquisição de seguros de acidentes de trabalho, responsabilidade civil, multiriscos e frota” - Processo n.º 25/AJ/JFA/2025:

- **Aprovação da decisão de contratar;**
- **Ratificação da decisão de contratar;**
- **Decisão de adjudicação.**

“Empreitada de manutenção corretiva dos Espaços de Jogo e Recreio sob gestão da JFA” – Processo n.º 26/AJ/JFA/2025:

- **Aprovação da decisão de contratar;**
- **Decisão de adjudicação e aprovação da minuta de contrato.**



INFORMAÇÃO ESCRITA DA ATIVIDADE DA JUNTA DE FREGUESIA DE ALVALADE

1 de abril a 31 de maio de 2025

“Empreitada de requalificação de pavimentos pedonais no Bloco C da Azinhaga dos Barros”

- Processo n.º 27/CPR/JFA/2025:

- **Aprovação da decisão de contratar;**
- **Revogação da decisão de contratar.**

“Aquisição de serviços de apoio administrativo ao Serviço de Higiene Urbana” - Processo n.º 28/AJ/JFA/2025:

- **Aprovação da decisão de contratar;**
- **Ratificação da decisão de contratar;**
- **Decisão de adjudicação.**

“Aquisição de serviços de motorista para o autocarro da Junta de Freguesia de Alvalade” – Processo n.º 29/AJ/JFA/2025:

- **Aprovação da decisão de contratar;**
- **Ratificação da decisão de contratar;**
- **Decisão de adjudicação e aprovação da minuta de contrato.**

“Aquisição de seguros de acidentes de trabalho, de responsabilidade civil, multiriscos e frota”

- Processo n.º 30/AJ/JFA/2025:

- **Aprovação da decisão de contratar;**
- **Ratificação da decisão de contratar;**
- **Decisão de adjudicação e aprovação da minuta de contrato.**

“Locação operacional de varredora mecânica para limpeza urbana” - Processo n.º 31/CPR/JFA/2025:

- **Aprovação da decisão de contratar;**
- **Decisão de adjudicação e aprovação da minuta de contrato.**

“Aquisição de seguros para a Freguesia de Alvalade” - Processo n.º 32/CP/JFA/2025:

- **Aprovação da decisão de contratar;**
- **Resposta a pedido de esclarecimentos pelo júri do procedimento.**

“Empreitada de requalificação de pavimentos pedonais no Bloco C da Azinhaga dos Barros”

- Processo n.º 33/CPR/JFA/2025:

- **Aprovação da decisão de contratar.**



“Aquisição de serviços de limpeza anual das seis escolas do 1º ciclo do ensino básico da freguesia de Alvalade” - Processo n.º 34/AJ/JFA/2025:

- **Aprovação da decisão de contratar.**

“Aquisição de serviços de montagem e operação dos sistemas de som e luz para o Arraial de Alvalade 2025” - Processo n.º 35/AJ/JFA/2025:

- **Aprovação da decisão de contratar.**

“Empreitada conceção/construção de dois edifícios no logradouro dos Coruchéus” – Processo n.º 36/CP/JFA/2025:

- **Aprovação da decisão de contratar.**

“Aquisição de caixas de distribuição de Energia para Av. da Igreja” – Processo n.º 37/AJ/JFA/2025:

- **Aprovação da decisão de contratar.**

“Locação dos sistemas de LEDWall para o Arraial de Alvalade 2025” - Processo n.º 38/AJ/JFA/2025:

- **Aprovação da decisão de contratar.**

1.2.2. Formalização contratual de procedimentos de contratação pública

Celebração de contrato: “Empreitada de requalificação de pavimentos pedonais na Azinhaga dos Barros e na Rua Fernando Caldeira” - Processo n.º 13/CPR/JFA/2025;

Celebração de contrato: “Empreitada de Conservação e Reparação dos Imóveis sob a Gestão da Freguesia de Alvalade” – Processo n.º 14/CPR/JFA/2025;

Celebração de contrato: “Locação de autocarros para o programa Alvalade em férias, crianças e jovens” - Processo n.º 15/CPR/JFA/2025;

Celebração de contrato: “Empreitada de requalificação do Auditório do Centro Cívico Edmundo Pedro” - Processo n.º 20/CPR/JFA/2025;

Celebração de contrato: “Empreitada de manutenção corretiva dos Espaços de Jogo e Recreio sob gestão da JFA” – Processo n.º 26/AJ/JFA/2025;



Celebração de contrato: “Aquisição de serviços de motorista para o autocarro da Junta de Freguesia de Alvalade” – Processo n.º 29/AJ/JFA/2025;

Celebração de contrato: “Aquisição de seguros de acidentes de trabalho, de responsabilidade civil, multiriscos e frota” - Processo n.º 30/AJ/JFA/2025.

1.2.3. Procedimentos contratuais com encargos plurianuais ao abrigo da autorização genérica concedida pela Assembleia de Freguesia

Apresenta-se, de seguida, os contratos assumidos com compromisso plurianual:

Nome	Procedimento	Valor Contratual S/IVA	Repartição de Encargos	Fim de Contrato
“Empreitada de Conservação e Reparação dos Imóveis sob a Gestão da Freguesia de Alvalade”	Processo n.º 14/CPR/JFA/2025	€148.490,00	2025: €95.457,86 2026: €53.032,14	2026
“Aquisição de serviços de motorista para o autocarro da Junta de Freguesia de Alvalade”	Processo n.º 29/AJ/JFA/2025	€19.990,00	2025: €12.567,00 2026: €7.423,00	2026

1.2.4. Acompanhamento jurídico no âmbito da execução de contratos públicos

- Ratificação das prorrogações de prazo do contrato e cessão da posição contratual no âmbito do procedimento referente à “Concessão de uso privativo para exploração de um quiosque, destinada a estabelecimento de bebidas com área de esplanada, a instalar no Jardim dos Coruchéus” – Processo n.º 18/CP/JFA/2018;
- Modificação objetiva do contrato no âmbito do procedimento referente à “Empreitada de Manutenção da Sinalização Horizontal na Freguesia de Alvalade” – Processo n.º 88/CPR/JFA/2022;
- Segunda modificação objetiva do contrato no âmbito do procedimento referente à “Empreitada de Manutenção de Espaço Público” – Processo n.º 21/CPR/JFA/2023.



1.2.5. Acompanhamento jurídico de outros processos

- Apoio jurídico no âmbito do Protocolo de Colaboração, com vista ao desenvolvimento do projeto Tardes Felizes (apoio a alunos com necessidades de saúde especiais do 2º e 3º ciclo), a celebrar com o Agrupamento de Escolas Rainha D. Leonor;
- Apoio jurídico no âmbito dos Acordos de Colaboração, com vista ao desenvolvimento do projeto-piloto “Alvalad'Educa” nas Escolas Básicas de Santo António e do Bairro de São Miguel, a celebrar com o Agrupamento de Escolas Rainha D. Leonor, o Centro Social Paroquial do Campo Grande e a Associação de Pais e Encarregados de Educação da Escola n.º 24 de Lisboa;
- Apoio Jurídico no âmbito da celebração de um Termo de Aceitação com a Associação Nacional de Freguesias, com vista à operacionalização do apoio à aquisição de gás engarrafado pelos consumidores domésticos beneficiários de tarifa social de energia elétrica ou das prestações sociais mínimas “Bilha Solidária” e “Botija de Gás Solidária”;
- Apoio jurídico no âmbito da doação à Freguesia de Alvalade de uma máquina de costura para o Polo 2 da Universidade Sénior Briosos de Alvalade;
- Apoio jurídico no âmbito da declaração definitiva de caducidade, por morte do respetivo titular, da licença n.º 38, referente à Loja n.º 4 do Mercado de Alvalade.

1.2.6. Processos de contraordenação tramitados

- Autos/participações recebidos: 3;
- Processos de contraordenação instaurados: 0;
- Processos com decisão de não instauração: 0.

1.2.7. Processos judiciais tramitados

- **Processo n.º 12788/25.1BELSB, Tribunal Administrativo de Círculo de Lisboa (Juízo Administrativo Comum)**

Partes: Ana Maria Rodrigues Dieguez Damas vs Junta de Freguesia de Alvalade.

Objeto: Pedido de indemnização, por responsabilidade civil extracontratual emergente de dano, por alegada queda da autora ao tropeçar na raiz de uma árvore na Rua D. Luis da Cunha.



Na sequência da petição inicial apresentada pela autora, foi a Freguesia de Alvalade citada para contestar, tendo sido conseqüentemente submetida pela Freguesia a correspondente contestação junto do Tribunal.

1.3 Recursos Humanos

- No período a que reporta a presente informação e no que concerne a informações produzidas pelo Serviço de Recursos Humanos, no âmbito das atividades desenvolvidas pelos vários serviços da freguesia, foram aprovados para o mês de março a prestação de trabalho suplementar em dezassete (17) informações diversas, entre as quais se destacam eventos como os Mercados Com'Vida, Rotas com História, Programa Jogos Lisboa, Apoio a grupo na Corrida Sempre Mulher, Oficinas Desportivas e Programa Alvalade em Férias.
- O executivo da Junta de Freguesia, homologou o procedimento concursal com vista à constituição de uma reserva de recrutamento para a carreira de Assistente Operacional, motorista, estando o primeiro classificado desse concurso, neste momento em período experimental.
- No seguimento de procedimentos concursais já finalizados, **ingressaram no Serviço de Higiene Urbana nove novos trabalhadores**, estando a decorrer os seus períodos experimentais.
- No sentido de continuar a dotar a Junta de Freguesia de meios humanos especializados, foi proposto em Reunião de Executivo a abertura de dois novos procedimentos para o Serviço de Higiene Urbana, considerando que se encontravam esgotadas as reservas de recrutamento dos anteriores.
- Para reforço e melhoria dos serviços, e no sentido de manter o mapa de pessoal com todos os postos de trabalho ocupados, foram providos recrutamentos internos em regime de mobilidade intercarreiras, de dois Assistentes Técnicos para o Serviço de Economia e Inovação e Divisão Administrativa.
- Foram ainda deferidos cerca de duzentos (200) pedidos de justificação de faltas, alterações e acumulações de férias e gozo de descansos compensatórios dos trabalhadores.

1.4. Sistemas de Informação

- Apoio aos membros do Executivo e Funcionários, na criação, configuração e utilização de postos de trabalho e aplicações necessárias para o bom desempenho e funcionamento dos serviços;
- Configuração dos dois servidores, que irão permitir uma maior disponibilidade dos serviços internos, não ficando apenas com um ponto de possível falha;
- A Junta passará a contar com dois Active Directory (onde se faz a autenticação) e dois Fileshare (Ficheiros Partilhados), garantindo disponibilidade em caso de um ponto de falha;



INFORMAÇÃO ESCRITA DA ATIVIDADE DA JUNTA DE FREGUESIA DE ALVALADE

1 de abril a 31 de maio de 2025

- Estudo de reorganização e normalização de nomenclatura de equipamentos, previsão para migração de domínio adotado, boas práticas de segurança e funcionamento;
- Revisão de alguns contratos e serviços que vão chegando ao fim, tendo em consideração poupança em todos e uma maior fidelização no tempo, garantindo não só economia, como segurança e tempo para futuro planeamento ou decisão;
- Os Sistemas de Informação continuam comprometidos não só, com a manutenção dos demais serviços e sistemas existentes, mas também, na busca de novas soluções que visem melhorias em prol do funcionamento da Freguesia de Alvalade.

1.5 Gabinete do Cidadão

Processos	N.º
Atestados emitidos	320
Licenças canídeas emitidas	20
Atendimentos realizados no Espaço Cidadão	781
Processos criados no Balcão Virtual	0
Total de atendimentos (aproximado)	1993

- Atendimento presencial nos Polos da Av. Rio de Janeiro e Pavilhão Municipal de Alvalade;
- Prestação de informações sobre as mais diversas atividades da Junta de Freguesia;
- Receção de pedidos e emissão de Atestados de Residência, Agregado Familiar, União de Facto e Provas de Vida;
- Receção de pedidos Licenciamento de Ocupação Espaço Público;
- Licenciamento de canídeos e gatídeos;
- Marcações para consultas de Atendimento Social e Jurídico;
- Inscrições nas atividades séniores;
- Apoio ao serviço de empréstimo de livros da Biblioteca Manoel Chaves Caminha;
- Apoio nas inscrições para o Alvalade em Férias – Páscoa;
- Apoio na entrega do IRS.



2. Serviço de Cultura e Comunicação

2.1. Núcleo de Cultura

2.1.1. Produção de programas de oferta cultural

- Preparação do Arraial de Alvalade – Santos Populares 2025;
- Preparação do Alval'Arte.

Parcerias na organização de programas de oferta cultural

- 03 de maio | Festival Morabeza – realizado no Museu da Cidade;
- 25 de maio | Jubileu - Missa Campal – promovido pela Igreja dos Santos Reis Magos (Paróquia do Campo Grande);
- Acompanhamento de estagiário, no âmbito do protocolo de estágio curricular com o agrupamento de Escolas de Alvalade.

Atividades

- 24 maio | atividade “Riso na Hora do Conto”
Atividade p/ crianças, leitura de histórias infantis, sala infantil – BMCC.

Exposições Mercado de Alvalade / Galeria do Centro Cívico Edmundo Pedro:

- Abril e maio | 25 N – “A História que não te contaram” – Instituto +Liberdade;
- Maio | exposição “Liga-te a Nós, Liga-te à Liga” - Liga Portuguesa Contra o Cancro.

Projetos:

BMCC - Biblioteca Manoel Chaves de Caminha

- Gestão do catálogo online da biblioteca;
- Tratamento documental da coleção da biblioteca;
- Organização e gestão do espólio;
- Serviços de empréstimos, devolução e inscrição de novos leitores, presencial e online;
- Gestão de ofertas de livros.

Comunidade de Leitores de Alvalade – BMCC

- Gestão da Comunidade de Leitores de Alvalade:
Preparação de informação, para divulgação da atividade;
- Gestão das inscrições e acompanhamento dos inscritos;
Preparação da sala e acompanhamento das sessões.



Atelier de Artes Plásticas

- Gestão do Atelier de Artes Plásticas
Preparação de informação, para divulgação da atividade;
- Gestão das inscrições
Preparação de informação de suspensão da iniciativa nos meses de julho e agosto.

2.1.2. Gestão de equipamentos culturais

- Gestão de pedidos/marcações das entidades culturais parceiras nos equipamentos da Junta.

2.1.3. Gestão de protocolos de colaboração no âmbito cultural

- ACM – Associação Cuca Monga;
- ACMC – Associação Círculo de Música de Câmara;
- ACSSL – Associação Cultural e Social de Seniores de Lisboa;
- ADECAM – Associação para a Defesa e o Desenvolvimento do Campo Grande;
- AMLC – Associação Musical Lisboa Cantat;
- Proscenium – Grupo de Teatro.

Atribuição de Apoios não Financeiros

- Coro ForuMúsica:
Cedência da sala Open Space CCEP, para efeitos de realização de ensaios.
- Anuartis:
Cedência da sala Open Space CCEP, para efeitos de realização de ensaios extra e formação.
- ADECAM:
Cedência da sala Open Space CCEP, para efeitos de realização de ensaios extra e Assembleia Geral;

Assinatura de Contratos Programa

- 17 abril | Proscénium – Grupo de Teatro;
- 21 abril | AMLC – Associação Musical Lisboa Cantat;
- 21 abril | ADECAM – Associação para Defesa e Desenvolvimento do Campo Grande.

2.1.4. Reuniões interinstitucionais e em representação do pelouro da Cultura

- 03 abril | Coro Audite Nova;
- 04 abril | Preparação do Arraial de Alvalade 2025;
- 10 abril | Kunsthalle Lissabon;
- 10 abril | Tomás Richter – apresentação de proposta;
- 11 abril | Apresentação de projeto cultural- Tiago Silva;
- 11 abril | Narrativa visual;
- 15 abril | Preparação do Arraial de Alvalade 2025;
- 17 abril | Patrícia Mariano (Mural);



- 28 abril | Estágio curricular – Agrupamento de Escola de Alvalade - ESPAV;
- 07 maio | Pró Punk Associação;
- 08 maio | Plataforma P`la Arte;
- 11 maio | Preparação do Arraial de Alvalade 2025;
- 16 maio | Galeria Ratton;
- 16 maio | Manicómio – Espaço de criação e de inovação em Lisboa;
- 16 maio | Centro Comercial de Alvalade;
- 22 maio | Regata dos Barquinhos;
- 23 maio | Pró Punk Associação;
- 29 maio | Magestil Escola Profissional.

2.1.6. Visitas técnicas

- 09 abril | Plano de emergência Arraial de Alvalade – Complexo Desportivo Municipal S. João de Brito;
- 28 maio | Mercado de Alvalade, preparação exposição de julho.

2.2 Núcleo de Comunicação

- Atualização diária dos ecrãs digitais da Junta de Freguesia de Alvalade;
- Publicitação e produção de materiais de comunicação relativos a informação institucional relevante e de iniciativas pontuais;
- Publicitação de informação institucional da Câmara Municipal de Lisboa nos meios de comunicação digitais;
- Promoção das atividades de entidades parceiras da Junta de Freguesia de Alvalade nos canais digitais;
- Promoção das atividades de entidades sedeadas na Freguesia de Alvalade no site da Junta de Freguesia de Alvalade;
- Dinamização diária dos perfis de Facebook, Instagram e LinkedIn com informação corrente e conteúdos exclusivos criados para o efeito;
- Agilizar a comunicação e integração da Junta de Freguesia de Alvalade nas mais variadas iniciativas promovidas por entidades parceiras e em estreita colaboração com a autarquia;
- Cobertura fotográfica dos mais variados eventos e iniciativas;
- Produção de Materiais pontuais de divulgação no website e redes sociais;
- Edição fotográfica e adaptação de imagem ao contexto web.

SITE E REDES SOCIAIS | MÉTRICAS

Facebook

- Alcance | **30 399**
- Visualizações | **202 746**
- Visitas à página | **14 019**
- Interações com conteúdos | **4 014**
- Novos seguidores | **232**



Instagram

- Visualizações | **214 874**
- Alcance | **20 079**
- Interações com conteúdos | **3357**
- Visitas | **3881**
- Novos seguidores | **436**

LinkedIn

- Número de pessoas que gostam | **288 seguidores**

Site Institucional

- **15** notícias publicadas

REVISTA ALVALADE

32ª Edição | maio – agosto 2025

- Edição gráfica da revista;
- Produção das artes-finais e acompanhamento do processo de impressão;
- Adaptação da revista à leitura em ambiente digital;
- Acompanhamento do processo de distribuição, interno e externo.

AÇÃO SOCIAL

Alvalade em Férias | Sénior | Verão 2025

- Atualização ao cartaz do evento.

Feira Social 2025 | 24 de maio

- Criação da identidade visual;
- Produção do cartaz do evento;
- Produção de materiais para divulgação digital (square e banner).

CULTURA

Celebração do 25 de abril de 2025

- Ilustração gráfica;
- Produção de materiais para divulgação digital.

Arraial de Alvalade 2025

- Adaptação da identidade visual;
- Produção de primeiro cartaz para inclusão na Revista 32;
- Produção cartaz oficial do evento;
- Produção de materiais para divulgação digital (square e banner);
- Produção das artes finais relativas aos 7 outdoors de divulgação;
- Apoio à aplicação de novas lonas nos outdoors.

Riso na Hora do Conto | 24 de maio

- Produção do cartaz do evento;
- Produção de materiais para divulgação digital (square e banner).



DIVISÃO ADMINISTRATIVA

Polos de Atendimento

- Produção de materiais (físicos e digitais) referentes a avisos de alteração de horário.

Eleições Legislativas 2025

- Produção de placas informativas em lona e PVC para aplicação no exterior da Reitoria;
- Produção de aviso A4 para divulgação do apoio da Junta de Freguesia de Alvalade ao voto;
- Produção de folhas informativas para aplicação nas escolas do Bairro de S. Miguel e Padre António Vieira;
- Produção de novos cartões pessoais de identificação para funcionários da junta;
- Produção dos cartazes de distribuição de eleitores pelas diversas secções de voto da freguesia.

ECONOMIA E INOVAÇÃO

Mercados Com'Vida | Sabores da Páscoa: Workshop | 05 de abril

- Produção do cartaz do evento;
- Produção de materiais para divulgação digital (square e banner).

Mercados Com'Vida | Um Doce de Mãe: Workshop | 03 de maio

- Produção do cartaz do evento;
- Produção de materiais para divulgação digital (square e banner).

Mercados Com'Vida | Maio 2025

- Produção do cartaz geral para os eventos mensais.

Mercados Com'Vida | Hora do Conto Criativa | 17 de maio

- Produção do cartaz do evento;
- Produção de materiais para divulgação digital (square e banner).

Mercados Com'Vida | Showcooking de Sushi e Degustação de Vinho | 24 de maio

- Produção do cartaz do evento;
- Produção de materiais para divulgação digital (square e banner).

Mercado de Natal em Alvalade 2025

- Produção de materiais para divulgação digital (square e banner) da abertura inscrições para comerciantes.

Etiquetas de marcação JFA

- Produção de novo modelo impresso para folha autocolante.



EDUCAÇÃO

Alvalade em Férias | Crianças e Jovens | Páscoa 2025

- Edição das fotografias de grupo em moldura para posterior impressão.

Dia da Criança 2025

- Produção de moldura para distribuição.

ESPAÇO PÚBLICO E EQUIPAMENTOS

Inauguração da Nova Toponímia do Bairro São João de Brito

- Produção de convite A6, frente e verso, para distribuição pelos moradores do bairro.

Empreitada de Requalificação do Atravessamento Pedonal entre as ruas Fernando Caldeira e Rosália de Castro

- Produção de placa A2 horizontal para afixação junto da obra.

FINANÇAS

Grafismo | Relatórios Anuais | 31 de dezembro de 2024

- Produção de folha de capa relativa ao Relatório de Gestão;
- Produção de folha de capa relativa às Demonstrações Orçamentais;
- Produção de folha de capa relativa às Demonstrações Financeiras e Anexo às DF.

SERVIÇO DE HIGIENE URBANA

Deservagem | Aplicação de produtos fitofarmacêuticos

- Atualização de materiais para divulgação web (square e banner).



3. Divisão de Espaço Público e Equipamentos

3.1. Núcleo de Espaços Verdes

3.1.1 Espaços Verdes

- Acompanhamento e gestão dos trabalhos de manutenção de espaços verdes do domínio público, incluindo desmatação, podas, mondas, cortes, tratamentos fitossanitários, entre outros;
- Acompanhamento e gestão dos trabalhos de manutenção do Parque José Gomes Ferreira e Quinta do Narigão, incluindo desmatação;
- Gestão dos parques hortícolas da freguesia, incluindo cobranças, reparações e acompanhamento dos hortelões;
- Acompanhamento e gestão de trabalhos de desmatação e corte de espaço de enquadramento à faculdade de Letras e Centro de História da Universidade de Lisboa;
- Acompanhamento e gestão dos trabalhos de manutenção dos espaços verdes das Escolas EB1 e Jardins de Infância da freguesia;
- Controlo da praga “Arundo donax” no Parque José Gomes Ferreira/Quinta do Narigão e no Parque Hortícola Aquilino Ribeiro Machado;
- Controlo da praga “Ailanthus altissima” no parque José Gomes Ferreira/Quinta do Narigão;
- Controlo da praga “Cortaderea selloana” no Parque José Gomes Ferreira/Quinta do Narigão e no Parque Hortícola Aquilino Ribeiro Machado;
- Controlo da praga “Robinia pseudoacacia” no Parque José Gomes ferreira/Quinta do Narigão;
- Limpeza do lago da Praça Francisco de Morais e do lago do Jardim Manuel Azevedo Coutinho (sito no Largo Frei Heitor Pinto);
- Pedidos de fiscalização à Polícia Municipal de ocupações ilegais de espaços verdes do domínio público, nomeadamente construções nos logradouros do Bairro das Caixas e acompanhamento das situações anteriormente sinalizadas; uma destas sinalizações em conjunto com a Direção Municipal da Estrutura Verde (logradouro verde segundo o PDM).
- Gestão e resposta de comunicações de fregueses relativas aos espaços verdes;
- Gestão dos pedidos de OVP (Ocupação de Via Pública), enviados pela CML, no âmbito de ocupação de zonas verdes em empreitadas de requalificação de edifícios;
- Gestão dos pedidos de atribuição de jardins urbanos, no âmbito do regulamento em vigor e colocação de placas identificativas nos jardins já atribuídos;
- Visita operacional aos espaços verdes da escola do Bairro de São Miguel (14.04.2025);
- Visita operacional ao Parque José Gomes Ferreira e Quinta do Narigão (16.04.2025).
- **Leitura de contadores, reparação de anomalias, afinação de aspersores e pulverizadores e substituição de sistemas gota a gota danificados.**

3.1.1 Arvoredo

- Monitorização permanente do arvoredo existente, incluindo avaliação visual e avaliação das necessidades de poda e/ou abate, encaminhamento de pedidos de avaliação complementar à Câmara Municipal de Lisboa;



- Gestão e resposta de comunicações de fregueses relativas ao arvoredo;
- **Plantação de 8 exemplares arbóreos:** Bairro das Estacas (2), EB São João de Brito (2); Parque Hortícola Aquilino Ribeiro Machado (3); rua Moniz Barreto (1);
- **113 intervenções** de aclaramento e levantamento de copas, podas de coabitância e de formação, destapamento de semáforos e sinais, limpeza de ramos secos e em risco de rutura nos seguintes arruamentos: av. D. Rodrigo da Cunha (10), av. EUA/separador central (14), Av. Igreja (6), Bairro das Estacas (17), Biblioteca dos Coruchéus (5), EB Bairro São Miguel (14), EB D. Luís da Cunha (4), rua Afonso Lopes Vieira (8), rua Antónia Pusich/ estacionamento (2), rua Bulhão Pato (7), rua Conde de Arnoso (8), rua Epifânio Dias (9), rua João Lúcio (1), rua Moniz Barreto (8);
- **Abate de 10 exemplares** secos e/ou em risco de rutura: Azinhaga dos Barros (1), Bairro das Estacas (1), Biblioteca dos Coruchéus (1), EB D. Luís da Cunha (1), rua Eng. Manuel da Rocha (1); rua João Lúcio (1), rua dos Lagares d'el Rei (4);
- **Acompanhamento e gestão de danos resultantes da tempestade Martinho** (20 e 21.03.2025), incluindo recolha de lenhas, abates e podas de árvores e arbustos;
- Monitorização e procedimentos preventivos e de controlo da praga da processionária do pinheiro;
- Encaminhamento de pedidos de controlo da praga de vespa asiática para a CML;
- Visita operacional para avaliação do arvoredo da EB Coruchéus (23.04.2025).

3.1.2 Procedimentos de Contratação Pública / Obras / Projetos

Acompanhamento das propostas de intervenção a efetuar no âmbito do Contrato Interadministrativo de Delegação de Competências e Cooperação, para o mandato 2021/2025:

Requalificação da Praça de Alvalade e separador central da Av. Roma – Processo n.º 16/CP/JFA/2025

- Elaboração e publicação do primeiro relatório preliminar;
- Análise de pronúncias ao primeiro relatório preliminar, recebidas em sede de audiência prévia;
- Elaboração e publicação do primeiro Relatório Final;
- Análise da pronúncia recebida em sede de audiência prévia;

Empreitada de Requalificação do Parque José Gomes Ferreira e Quinta do Narigão – Processo n.º 19/CP/JFA/2025

- Apoio na preparação de documentos para lançamento de procedimento pré contratual por concurso público (publicado a 01.04.2025);
- Abertura de propostas – Elaboração de relatório final de não adjudicação por falta de propostas;
- Reuniões com equipa projetista com vista à adaptação da proposta inicial de repartição de fase, com vista ao lançamento de novo procedimento;
- Contactos com a CML com vista à pré-aprovação do projeto de iluminação pública.



Acompanhamento de outros projetos:

Evento Jardins Abertos – rua Alberto de Oliveira e rua Rosália de Castro

- Acompanhamento da evolução do jardim, incluindo rega manual.

Projeto Cool Noons (CML/DMAEVCE)

- Visita a vários locais propostos para intervenção: rua Fernando Caldeira 4 e rua Mário Sá Carneio 3 (29.05.2025)

3.2. Núcleo de Licenciamento e Espaço Público

3.2.1. Licenciamento

Licenciamento Zero e Processos de Ocupação de Espaço Público

- **Meras Comunicações Prévias**
Total de 55 processos validados.
- **Autorizações Prévias com Prazo**
Total de 17 processos informados.
- **Ocupação Temporárias de Espaço Público**
Total de 11 processos informados e emitidas as respetivas licenças.
- **Atendimento Técnico de Licenciamento de Ocupação de Espaço Público**
 - Vários atendimentos técnicos, realizados telefonicamente e por correio eletrónico, para esclarecimentos diversos sobre o Licenciamento;
 - Realização 3 reuniões presenciais e deslocação aos estabelecimentos.

Ações de fiscalização e sensibilização de ocupação de espaço público

- Realização de diversas ações de fiscalização e sensibilização para o cumprimento dos regulamentos em vigor, no que concerne ao espaço público.
- Envio de **21 notificações** aos estabelecimentos que apresentavam a licença de ocupação do espaço público caducada ou em vias de caducar.

Pareceres

- Emissão de 12 pareceres por solicitação da Câmara Municipal de Lisboa, no âmbito da ocupação temporária de espaço público.

Outros assuntos

- Apoio na organização de diversos eventos a realizar pela Junta de Freguesia de Alvalade, nomeadamente no apoio ao processo licenciamento e obtenção de autorizações junto de entidades terceiras, nomeadamente o Arraial de Alvalade 2025;
- Elaboração do procedimento concursal para a atribuição de 4 lugares de venda ambulante por ocasião do evento “Bênção dos Finalistas 2025” que decorreu a 17 de Maio de 2025. Realização de sorteio público, nos termos do programa de procedimento (08.05.2025).



- Apoio no processo de licenciamento do evento “Jubilei Paroquial 2025”, do qual a JFA foi parceira, que se realizou no Jardim do Campo Grande, dia 25 de maio de 2025.

3.2.2. Espaço Público

Manutenção de pavimentos pedonais e mobiliário urbano

- Gestão e resposta de comunicações de fregueses relativas ao espaço público;
- Acompanhamento e gestão dos trabalhos de manutenção de espaço público:
 - Total de 137 m² de área intervencionada na manutenção de pavimentos pedonais;
 - Total de 1 ml de manutenção de lancis;
 - Total de 44 intervenções de manutenção de mobiliário urbano.
- Aquisição de três bebedouros para colocação nos seguintes locais (substituição):
 - Praça Andrade Caminha
 - Parque Hortícola Aquilino Ribeiro Machado;
 - Rua Dom Pedro Cristo, junto ao skatepark;

Manutenção de sinalização vertical, horizontal e placas toponímicas

- Total de 34 intervenções de manutenção de sinalização vertical;
- Acompanhamento da alteração de trânsito e colocação de nova sinalização na rua Domingos Bomtempo, junto da CML/DMM/Divisão de Gestão de Processos de Mobilidade, incluindo contactos com a EB Gago Coutinho e Queen’s Elizabeth School;
- Colocação de placas toponímicas no Bº São João de Brito – 2ª fase;

Outros assuntos

- Pedido de apoio à CML/Divisão de Gestão de Obras de Arte sobre muro de contenção na av. Estados Unidos da América, 16.

3.2.3 Procedimentos de Contratação Pública / Obras / Projetos

Empreitada de Manutenção de Espaço Público – Processo n.º 24/CPR/JFA/2025

- Decisão de não adjudicação por não apresentação de propostas válidas;
- Análise dos resultados e definição de estratégia para novo procedimento.

Reabilitação de Pavimentos Pedonais – Av. Rio de Janeiro (troço entre Av. do Brasil/Av. da Igreja)

- Desenvolvimento do Projeto de Execução.

Reabilitação de Pavimentos Pedonais – Rua Fernando Caldeira 4 - Processo n.º 13/CPR/JFA/2025

- Reuniões com o empreiteiro no local (23.04.2025, 13.05.2025);
- Consignação da empreitada, sendo o respetivo auto assinado a 20.05.2025;
- Início dos trabalhos com a realização de limpeza e desmatação da área de intervenção.



Reabilitação de Pavimentos Pedonais – Az. dos Barros/Bloco A – Processo n.º 27/CPR/JFA/2025

- Análise das propostas apresentadas (cinco propostas).

3.2.3. Mobilidade

- Ponto de situação junto da DMM sobre diversos pedidos encaminhados pela JFA, relativos à colocação de sinalização vertical, alteração da sinalização existente, ou projetos de acalmia de tráfego no âmbito da política de segurança rodoviária;
- Acompanhamento da implementação das seguintes intervenções:
 - Medidas de acalmia de tráfego na Rua Frei Tomé de Jesus – aguarda aquisição de LRV – lombas redutoras de velocidade pela DMM/CML;
 - Criação de duas bolsas de rotação no interior do Bairro São João de Brito – aguarda aprovação da DMM/CML;
 - Reforço da sinalização horizontal nas zonas de estacionamento por parte da EMEL.
- Projeto BICI/ Bloomberg - Requalificação da frente escolar da Escola Secundária Padre António Vieira:
 - Análise do Estudo Prévio e elaboração de parecer;
 - Reunião com DMM e Gabinete VP CML para apresentação de nova proposta;

3.3. Núcleo de Equipamentos

- Acompanhamento do contrato de conservação e reparação dos imóveis sob gestão da Freguesia de Alvalade – Processo n.º 14/CPR/JFA/2025: consignação da empreitada e início dos trabalhos (reuniões de coordenação com a empresa responsável pela execução dos trabalhos);
- Gestão e resposta de comunicações de fregueses relativas aos equipamentos;
- Consignação da empreitada de Requalificação do auditório do Centro Cívico Edmundo Pedro – Processo n.º 20/CPR/JFA/2025 (duração prevista de 5 meses);
- Realização da manutenção preventiva aos equipamentos de SCIE nos edifícios sob gestão da JFA;
- Elaboração de procedimentos pré contratuais com vista à adjudicação dos serviços de Limpeza anual dos 6 estabelecimentos de educação do 1.º ciclo e pré-escolar, da rede de oferta pública da Freguesia de Alvalade – Processo n.º 34/AJ/JFA/2025;
- Elaboração de procedimentos pré contratuais para a adjudicação por ajuste direto do fornecimento de 6 caixas de distribuição de Energia para a av. da Igreja – Processo n.º 37/AJ/JFA/2025 – para substituição dos quadros temporários ali existentes;
- Elaboração de procedimentos pré contratuais para a adjudicação por concurso público da empreitada de Empreitada de conceção/construção de dois edifícios no logradouro dos Coruchéus” – Processo n.º 36/CP/JFA/2025 – em fase final de contratação;
- Preparação dos procedimentos pré contratuais com vista à adjudicação por Consulta Prévia para o fornecimento e instalação de Bancada Retrátil para o Auditório do Centro Cívico Edmundo Pedro em Alvalade – em elaboração pelo Gabinete Jurídico.



3.3.1 Equipamentos Escolares e Desportivos

Escolas Básicas de 1.º ciclo e Jardins de Infância

- Realização de diversas intervenções de manutenção e reparação nas escolas básicas do 1º ciclo e jardins-de-infância, de acordo como os pedidos efetuados e os levantamentos realizados no terreno;

Parques Infantis/fitness

- Realização de inspeção visual periódica com vista ao levantamento das necessidades de correção dos diversos equipamentos de jogo e recreio;
- Continuação das manutenções corretivas nos equipamentos de jogo e recreio (parques infantis, parques de fitness e parques caninos);
- Colocação de barra metálica para travamento da vedação do PI da Azinhaga dos Barros
- Colocação de rede em parte da vedação do Parque Canino de cães de pequeno porte da av. dos EUA;
- Limpeza de graffitis e lubrificação de equipamentos.

Equipamentos desportivos

- Pavilhão Municipal de Alvalade: monitorização no âmbito do Plano de Prevenção do Risco de *Legionella*;
- Complexo Desportivo de São João de Brito: construção de rampa para melhoria da acessibilidade ao recinto
- Campo de Jogos da Av. EUA: reaperto urgente do parafuso de fixação de uma das balizas.

3.3.2. Outros equipamentos

Mercados

- Diversos trabalhos de manutenção e reparações no Mercado Norte, a título de exemplo: reparações elétricas diversas e colocação de chapa metálica para encerramento de um vão confinante com a rua José Duro.

Edifícios próprios da Junta de Freguesia de Alvalade

- Realização de diversos trabalhos de manutenção preventiva e reparações nos edifícios próprios sob gestão da Junta de Freguesia:
 - Serviços Centrais: fixação de puxador, substituição de batente, reparação de autoclismo;
 - UBA 1: reparação de portas, colocação de cabides nas IS, reparação de torneira na IS feminina, substituição de 5 lâmpadas, colocação de mais uma luminária na sala de pintura, reparação do pavimento no auditório, reparação de teto falso;
 - Edifício Moniz Barreto: reparação da porta de entrada;
 - Posto de Limpeza das Murtas: pintura dos balneários masculinos, ligação entre o QE e o compactador, reparação da estrutura de suporte do portão de correr do parque de resíduos;
 - Edifício Teixeira de Pascoais: fixação de extintor na sede da Lisboa Cantat;
 - Casa de Função: reparação/fornecimento de vários equipamentos nas I.S.;
 - Limpeza de graffitis e lubrificação de ferragens em vitrines.



INFORMAÇÃO ESCRITA DA ATIVIDADE DA JUNTA DE FREGUESIA DE ALVALADE

1 de abril a 31 de maio de 2025

Quadro 1 – Síntese dos valores gastos em manutenções e reparações
(Valores sem IVA)

Edifícios Escolares			
EB1 São João de Brito	250,00 €		
EB1 Teixeira de Pascoais	18,50 €		
EB1 D. Luís da Cunha	406,00 €		
EB1 Santo António	0,00 €		
EB1 Coruchéus	71,00 €		
EB1 São Miguel	238,50 €		
<i>Sub total</i>		984,00 €	4%
Mercados			
Mercado de Alvalade Norte	380,00 €		
Mercado Jardim	0,00 €		
<i>Sub total</i>		380,00 €	2%
Edifícios Administrativos			
Biblioteca Manoel Chaves Caminha	0,00 €		
Posto de Limpeza das Murtas	3 337,50 €		
Serviços Centrais	21,00 €		
Centro Cívico	28,00 €		
UBA 1 e 2	171,00 €		
Edifício Teixeira de Pascoais	5,00 €		
Edifício Moniz Barreto	0,00 €		
Casa de Função	173,00 €		
<i>Sub total</i>		3 735,50 €	16%
Equipamentos Desportivos			
Pavilhão Municipal de Alvalade	0,00 €		
Campo de Jogos da Av. EUA	0,00 €		
Campo de Jogos da Mem de Sá	0,00 €		
Campo de Jogos dos Coruchéus	0,00 €		
Campo de Jogos D. Pedro Cristo	0,00 €		
Campo de Jogos Teixeira de Pascoais	0,00 €		
<i>Sub total</i>		0,00 €	0%
Espaços de Jogo e Recreio			
PI Azinhaga dos Barros	1470,00 €		
PI Av. EUA	45,00 €		
Parque Canino Av. EUA	210,00 €		
<i>Sub total</i>		1725,00 €	8%
Valor total de consumíveis e peças de substituição		6 824,50 €	30%
Valor mensal contratual*	7.999,29 €/mês	15 998,58 €	70%
TOTAL		22 823,08 €	

* estão incluídas no valor mensal contratual as deslocações, mão de obra e peças de desgaste



3.4. Atendimentos, Reuniões e outros assuntos

- Reuniões mensais com prestadores de serviço de manutenção dos espaços verdes e análise dos reportings semanais;
- Reuniões de acompanhamento do projeto de gestão de consumos de energia com a empresa Bluenergy, onde foram apresentados os resultados da monitorização periódica dos consumos de eletricidade, gás e água dos 130 locais; identificação de falhas de informação, principais consumidores com relevância para a monitorização em tempo real e elaboração de fichas de caracterização de consumos; identificação de locais sem contagem recente ou com consumos reduzidos;
- Participação na reunião do grupo de trabalho sobre Acessibilidades e Segurança, da comissão Social de Freguesia de Alvalade;
- Atendimento a hortelã do Parque Hortícola Bº das Caixas – Rua João Lúcio (01.04.2025);
- Gala por ocasião do 18º Aniversário da Associação Académica da Universidade de Lisboa (AAUL) (04.04.2025);
- Reunião extraordinária com prestador de serviços (Parques e Jardins) relativo a planeamento de podas (07.04.2025);
- Visita à obra do parque de estacionamento do Mercado de Alvalade (08.04.2025);
- Atendimento a freguesa sobre vandalismo no Jardim da Celeste (08.04.2025);
- Reunião preparatória de apoio ao 10º Encontro de Escolas de BTT Coelhinhos - Mata de Alvalade - 10 de maio de 2025 (09.04.2025);
- Participação na Assembleia de Moradores do Bairro das Murtas, promovida pela JFA e com a presença do Sr. Presidente da Junta, dos Serviços de Ação Social, Higiene Urbana e Espaço Público e ainda da GEBALIS, PSP, PM e Centro Paroquial do Campo Grande (09.04.2025);
- Reunião com a Kunsthalle Lissabon e o artista André Guedes, com vista à possível cedência do espaço do Jardim e Parque Hortícola Aquilino Ribeiro Machado para o desenvolvimento de um projeto artístico (10.04.2025);
- Participação na Sessão Solene do Dia da Universidade Lusófona (11.04.2025);
- Reunião com a FPF por ocasião da Final da Liga dos Campeões Feminina da UEFA (realizada no Estádio José Alvalade) na Cidade do Futebol (11.04.2025);
- Inauguração da Toponímia do Bairro São João de Brito e almoço comunitário (12.04.2025);
- Reunião com grupo de “Vizinhos do Bairro de São Miguel”, tendo sido abordados temas relacionados com a segurança, mobilidade e a gestão do espaço público e espaços verdes do bairro (15.04.2025);
- Visita técnica aos espaços exteriores da EB Sto. António, com representantes do Gabinete de Projeto da Estrutura Verde da CML (21.04.2025);
- Reunião com empresa ArtCor sobre o projeto de implementação de copos reutilizáveis na zona de venda ambulante existente no topo do jardim do Campo Grande, por altura da realização de jogos no Estádio José Alvalade (24.04.2025);
- Atendimento a hortelã do Parque Hortícola Aquilino Ribeiro Machado (30.04.2025);
- Reabertura do Pavilhão de Portugal pela Universidade de Lisboa (30.04.2025);
- ADECAM – Inauguração da Exposição nos Coruchéus (03.05.2025);
- Participação na Reunião do Grupo Comunitário Fonsecas & Calçada (07.05.2025);
- Reuniões com a Associação Pro-Punk, relativa à organização do evento anual no Jardim dos Coruchéus (07.05.2025 e 23.05.2025);



- Reunião com moradoras do Largo João Vaz, sobre a autorização para a instalação de um novo espaço dedicado ao culto religioso e a pressão que os mesmos exercem sobre o dia-a-dia dos moradores (12.05.2025);
- Participação na Missa / Celebração do Dia de Santa Joana Princesa (12.05.2025);
- Atendimento a freguesa sobre desistência de Jardim Atribuído (14.05.2025);
- Reuniões preparatórias para a preparação do ato eleitoral de dia 18 de maio de 2025 (14.05.2025);
- Reunião de trabalho com Vereador Rui Cordeiro (16.05.2025);
- Reunião de apresentação aos comerciantes do projeto de utilização de copos reutilizáveis, a implementar no início da próxima época desportiva, em parceria com o Sporting Clube de Portugal, tendo como objetivo a redução do volume de resíduos produzidos e dando cumprimento ao regulamento Municipal de Gestão de Resíduos de Lisboa (19.05.2025);
- Participação no 4.º Workshop Lisboa Upscale, sobre o tema “Neutralidade Climática 2030” organizado pela Câmara Municipal de Lisboa, em parceria com o Laboratório Nacional de Engenharia Civil e a Lisboa E-Nova (21.05.2025);
- Reunião com comerciante da rua Ricardo Jorge sobre o licenciamento de toldos e esplanada (22.05.2025);
- Reunião conjunta com o serviço de E&I com comerciante do Largo Frei Heitor Pinto sobre a ocupação do espaço público com evento promocional (23.05.2025);
- Participação no Jubileu da Paróquia do Campo Grande – Missa Campal (25.05.2025);
- Tomada de Posse dos Órgãos Sociais da AAUL (27.05.2025);
- Participação na ação “o que mudava no meu bairro”, promovida pelo Grupo de Trabalho Acessibilidades e Segurança da Comissão Social de Freguesia, em parceria com o Projeto RADAR (29.05.2025);
- Participação na inauguração da central fotovoltaica do Complexo Desportivo Municipal São João de Brito, instalada pelo Município de Lisboa e financiada pelo projeto europeu UP2030, assinalado a dia da energia (29.05.2025);
- Reunião interna para a avaliação da organização do ato eleitoral de 18 de maio (30.05.2025).
- Inauguração da requalificação da EB Santo António (30.05.2025);
- Participação no Arraial do Clube Estrelas São João de Brito (31.05.2025);
- Participação no Record Challenge Park 2025 no INATEL (31.05.2025);

3.5. Ambiente e Energia

Da análise dos consumos durante o primeiro trimestre de 2025, em comparação como o período homólogo de 2024, verifica-se que em termos globais um ligeiro acréscimo dos consumos totais (cerca de 1%). Esta subida foi em grande parte responsabilidade do aumento do consumo de gás natural (cerca de 4,5%), sendo que o consumo de eletricidade se manteve estável (+ 0,22%).



Consumo energético (1.º Trimestre 2024/2025)

Energia (eletricidade + gás)

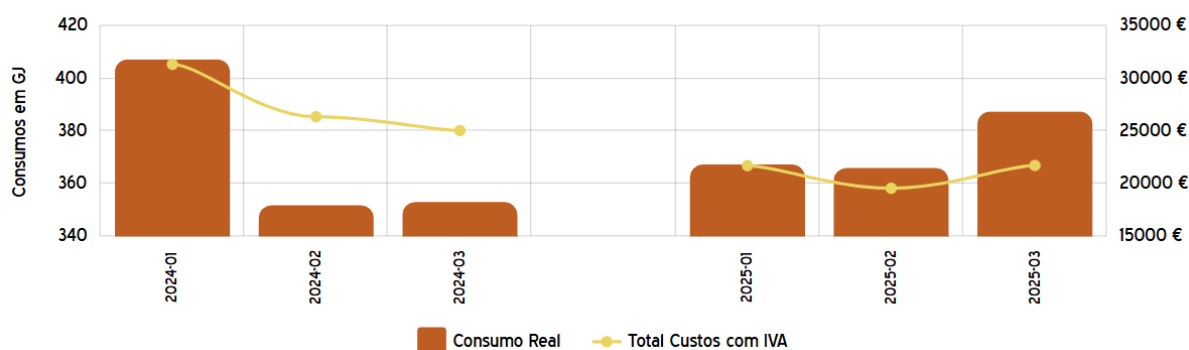

Da mesma forma a emissão de gases com efeito de estufa (GEE) no 1.º trimestre de 2025 foram na ordem das 96 toneladas de CO₂ equivalente o que representa uma variação diminuta em relação ao mesmo período de 2024 (+ 0,95%).

Emissões de GEE (1.º Trimestre 2024/2025)

Energia (eletricidade + gás)

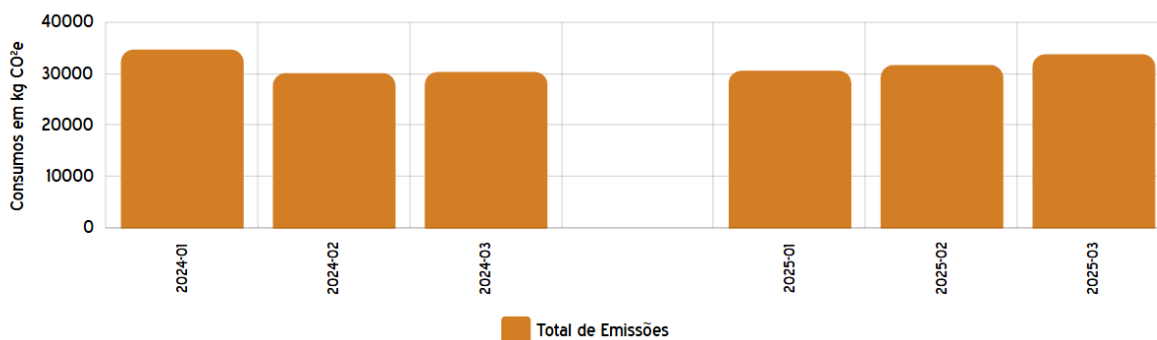

Consumos de água (1.º Trimestre 2024/2025)

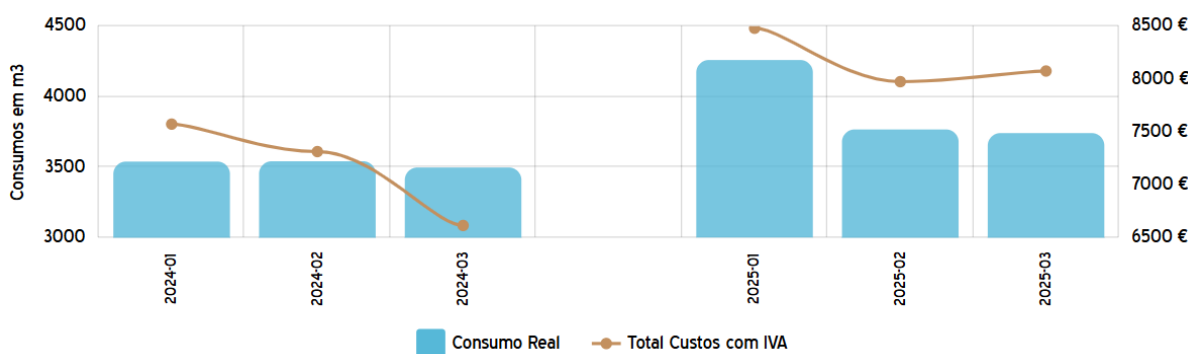

No que se refere aos consumos de água, verificou-se que consumos de água tiveram uma subida de cerca de 10%, em relação a valores homólogos de 2024.



INFORMAÇÃO ESCRITA DA ATIVIDADE DA JUNTA DE FREGUESIA DE ALVALADE

1 de abril a 31 de maio de 2025

No que se refere à **Central Fotovoltaica do Mercado de Alvalade**, verifica-se que durante os meses de abril e maio de 2025, foram produzidos cerca de 16 MWh, o que significa que foram produzidos localmente, com origem em energia solar, o equivalente a cerca de 28% da energia total consumida naquele equipamento.

Desempenho da Central Fotovoltaica do Mercado de Alvalade

Abril de 2025

Rendimento: **6,75 MWh**

99,98%

0,02%

Consumida: **6,75 MWh**

Alimentada ... **1,49 kWh**

Consumo: **26,79 MWh**

25,19%

74,81%

De PV: **6,75 MWh**

Na rede eletr.: **20,04 MWh**

MWh

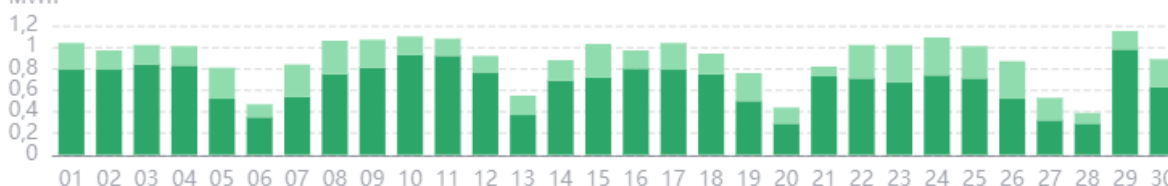

Maio de 2025

Rendimento: **9,27 MWh**

99,99%

0,01%

Consumida: **9,27 MWh**

Alimentada ... **1,37 kWh**

Consumo: **29,40 MWh**

31,53%

68,47%

De PV: **9,27 MWh**

Na rede eletr.: **20,13 MWh**

MWh

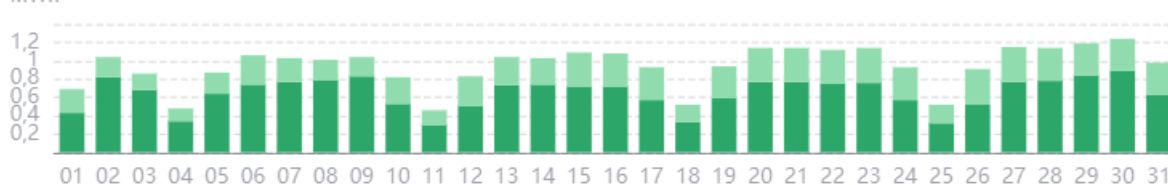

Desde a entrada em pleno funcionamento da central fotovoltaica do Mercado de Alvalade (Março de 2022) foram produzidos 259,53 MWh, o que corresponde a 23,1% do consumo total daquele equipamento. A produção desta energia traduz-se numa redução da pegada carbónica em mais de **123 toneladas de CO₂**, o que equivale à plantação de **169 árvores**.



4. Direitos Sociais

4.1. Ação Social

4.1.1. Comissão Social de Freguesia de Alvalade

Grupos de Trabalho

- 01 de abril - Reunião do Grupo de Trabalho de Idade Maior para planeamento e preparação de atividades para 2025 (Dia do Vizinho, Noite de Fados, atividade intergeracional);
- 04 de abril - Reunião de Plenário da Rede Social de Lisboa para apresentação do novo Plano de Desenvolvimento Social 2025-2030;
- 07 de abril - Atividade do Dia Mundial da Saúde e da Atividade Física no âmbito do Grupo de Trabalho da Saúde e Desporto;
- 08 de abril - Reunião do Grupo de Trabalho Infância e Juventude para organização da 1.ª sessão do Ciclo de Encontros dirigido a pais e Encarregados de Educação;
- 08 de abril - Reunião do Grupo de Trabalho Idade Maior para planeamento de atividades (Dia do Vizinho, Noite de Fados, atividade intergeracional) ;
- 09 de abril - Reunião do Grupo de Trabalho de Acessibilidades e Segurança para planeamento e preparação de atividades previstas para o ano de 2025- ponto de situação das visitas técnicas às escolas, atividade comunitária o que mudava no meu bairro;
- 22 de abril- Reunião do Grupo das Pessoas Idosas da Rede Social com vista ao planeamento de atividades a realizar no âmbito do Plano de Desenvolvimento Social 2025-2030;
- 22 de abril - Reunião do Grupo de Infância e Juventude da Rede Social com vista ao planeamento de atividades a realizar no âmbito do Plano de Desenvolvimento Social 2025-2030;
- 24 de abril - Reunião de Trabalho de Saúde e Desporto para definição de atividades do grupo-avaliação da atividade de dia 07 de abril, preparação das atividades de dia 20 de maio e 05 de junho;
- 24 de abril - visita técnica a Escola Básica dos Coruchéus do Grupo de Trabalho de Acessibilidades e Desporto sobre as questões de acessibilidades e segurança;
- 06 de maio- Reunião do Grupo de Trabalho Idade Maior para planeamento de atividades;
- 14 de maio- Reunião do Grupo de Trabalho de Acessibilidades e Segurança, com vista à análise dos pontos observados na visita técnica realizada e para preparação da atividade “O que mudava no meu bairro”;
- 20 de maio - Acção de sensibilização sobre os riscos cardiovasculares na idade maior com workshop sobre alimentação saudável, dinamizada no âmbito do Grupo de Trabalho de Saúde e Desporto pela Unidade de Saúde Familiar do Parque e pela Nova Medical School;
- 22 de maio - Reunião do Subgrupo de Trabalho de Saúde e Desporto, sobre discussão de casos de insalubridade habitacional e idosos em risco;
- 22 de maio - Reunião do Grupo de Trabalho de Saúde e Desporto, com vista à preparação da atividade intergeracional e entre grupos a realizar no dia 05 de junho;
- 22 de maio - visita técnica a Escola Básica de São João de Brito do Grupo de Trabalho de Acessibilidades e Desporto sobre as questões de acessibilidades e segurança;
- 24 de maio - Realização da Feira Social- para dar a conhecer a atividade das instituições;



- 29 de maio - Acção “O que mudava no meu bairro”, dinamizada pelo Grupo de Trabalho de Acessibilidades e Segurança, com vista ao levantamento de obstáculos no espaço público.

4.1.2. Atendimento Social de Proximidade

Atendimento social presencial por marcação

- 75 atendimentos sociais presenciais (mais 9 marcações, mas os utentes faltaram);
- 20 atendimento na área do emprego;
- 14 visitas domiciliárias;
- 38 transportes solidário;
- 1 candidatura ao programa Renda Apoiada na Plataforma Habitar Lisboa (Câmara Municipal de Lisboa);
- 1 candidatura ao programa Renda Acessível 25ª Edição na Plataforma Habitar Lisboa (Câmara Municipal de Lisboa);
- 36 Consultas jurídicas.

Apoios económicos

- Fundo de Emergência Social - Recuperação Lisboa (FES- Recuperação LX) - 5 processos (7 pessoas) - 3254.78€ e 1 processo de indeferimento por não se enquadrar nos critérios. Os apoios destinaram-se a pagamento de renda, despesas de água, luz, gás, telecomunicações e medicação.
- Fundo Social de Freguesia - 1 processo (1 pessoas – 770,00€). O apoio atribuído destinou-se a pagamento de renda.

4.1.3. Reuniões interinstitucionais

- 01 de abril - Reunião com a Fundação Cidade de Lisboa para avaliação do projeto BIP/Zip Todos On;
- 02 de abril - Ação em Mancha- Ação de Rua do Projeto Radar para novas entrevistas e atualização de contatos;
- 02 de abril - Reunião do Grupo Comunitário Fonsecas e Calçada para análise dos problemas do bairro e analisar possíveis soluções;
- 03 de abril - Reunião com nova direção do GO FIT do Campo Grande;
- 14 de abril - Ação de sensibilização para a recolha de monos no Bairro Fonsecas e Calçada, no âmbito do Grupo de Prevenção e Segurança de Alvalade;
- 17 de abril - Ação de Rua do Projeto Radar para novas entrevistas e atualização de contatos;
- 21 de abril - Vistorias conjuntas com a Gebalis e o Policiamento Comunitário do aos Prédios da Gebalis com o objetivo de avaliar problemas de insegurança e higiene dos prédios;
- 24 de abril - reunião com a equipa alargada da CPCJ;



INFORMAÇÃO ESCRITA DA ATIVIDADE DA JUNTA DE FREGUESIA DE ALVALADE

1 de abril a 31 de maio de 2025

- 24 de abril - Reunião do Grupo de Prevenção e Segurança de Alvalade para ponto de situação da recolha de monos realizada no Fonseca e Calçada, discussão dos problemas dos dois bairros: Murtas e Fonseca e Calçada;
- 07 de maio - Reunião do Grupo Comunitário Fonseca e Calçada para análise dos problemas do bairro e informação sobre soluções;
- 8 de maio - Ação de Rua do Projeto Radar para novas entrevistas e atualização de contatos;
- 13 de maio - Reunião com Projeto 55+, com vista a acertar alguns itens face a parceria a desenvolver no âmbito do Projeto de Pequenas Reparações e Limpezas Domésticas;
- 22 de maio - Ação de Rua do Projeto Radar para novas entrevistas e atualização de contatos;
- 22 de maio - Reunião do Grupo de Prevenção e Segurança de Alvalade para preparação da atividade de dia 27 de maio- Dia do Vizinho;
- ponto de situação da recolha de monos realizada no Fonseca e Calçada, discussão dos problemas dos dois bairros: Murtas e Fonseca e Calçada;
- 27 de maio - Dinamização da Atividade Dia do Vizinho nas Murtas, no âmbito do Grupo de Prevenção e Segurança de Alvalade;
- 28 de maio - Reunião com a Unidade de Saúde Familiar do Parque com vista a prepararem as Jornadas de Saúde, que se vão realizar nos dias 09 e 10 de outubro de 2025, na freguesia.
- 29 de maio - Reunião com a Associação Cultural e Social de Seniores de Lisboa com vista a conhecer um novo elemento da direção e gestão do protocolo.

Instituições apoiadas no âmbito do Regulamento de Atribuição de Apoios Financeiros da Freguesia de Alvalade:

Apoio não financeiro

- Cedência de Autocarro para o dia 23 de maio de 2025, para deslocação a Batalha – Leiria – Centro Social e Paroquial de São João de Brito;
- Cedência de Autocarro para o dia 29 de abril de 2025, para deslocação a Arrábida – Setúbal – Associação de Moradores do Campo Grande;
- Cedência de Autocarro para o dia 30 de abril de 2025, para deslocação a Alenquer – Lisboa – Centro Social Paroquial São Tomás de Aquino;
- Cedência de Autocarro para o dia 24 de maio de 2025, para deslocação ao Bombarral e Caldas da Rainha – Leiria – Associação dos Amigos do Hospital de Santa Maria;
- Cedência de Autocarro para o dia 13 de maio de 2025, para deslocação ao Oceanário – Lisboa – Comunidade Vida e Paz;
- Cedência de Autocarro para dia 31 de maio de 2025, para deslocação a Fátima – Santarém – Associação Amigas do Peito;
- Cedência de Autocarro para o dia 24 de abril de 2025, para deslocação a Vila Nova da Barquinha – Santarém – Fraternidade Missionária Verbum Dei;
- Cedência de Autocarro para os dias 23 e 24 de junho de 2025, para deslocação a Viseu – Viseu – Associação de Moradores do Campo Grande;
- Cedência de sala no Centro Cívico Edmundo Pedro, no dia de 12 maio para a realização de reunião - Clube Soroptimist International de Lisboa;
- Cedência de Autocarro para o dia 25 de junho de 2025, para deslocação a Montachique – Lisboa – Centro Social Paroquial São Tomás de Aquino;



- Cedência de Autocarro para os dias 15 a 19 de setembro de 2025, para deslocação a Praia do Tamariz – Lisboa – Associação de Moradores do Campo Grande.

Apoio financeiro

- Apoio financeiro no valor de € 553.80 (quinhentos e cinquenta e três euros e oitenta cêntimos) à Fábrica da Igreja Paroquial dos Santos Reis Magos do Campo Grande para participação do “Arraial dos Patronos Populares”.

4.1.4. Reuniões em representação do Pelouro

Reuniões e representações da Junta de Freguesia

Presidente e Vogais

- 12 de abril - Visita a Fátima- Santuário de Fátima+ Museu de Cristo+ almoço - 72 pessoas
- 07 de maio - Reunião do Grupo Comunitário Fonseca e Calçada para análise dos problemas do bairro e informação sobre soluções;
- 17 de maio - Visita a Évora- Capela dos Ossos+ Templo de Diana+ almoço – 72 seniores;
- 24 de maio - Feira Social.
- 29 de maio - Almoço da Acção “O que mudava no meu bairro”, dinamizada pelo Grupo de Trabalho de Acessibilidades e Segurança, com vista ao levantamento de obstáculos no espaço público;
- 29 de maio - Reunião com a Associação Cultural e Social de Seniores de Lisboa com vista a conhecer um novo elemento da direção e gestão do protocolo.

4.1.5. Universidade Sénior Alvalade

- Atendimento personalizado e personalizador a todos os participantes e equipa técnica;
- Inscrição e gestão de inscrições;
- 406 inscritos;
- Acompanhamento e gestão de aulas e atividades: alemão, arraiolos, bijuteria, cavaquinho, cidadania, coro/banda, costura criativa, culturalmente falando, escrita criativa, francês, ginástica, história da arte, informática, inglês, jornalismo, literatura, manualidades, pilates, pintura, saúde e bem-estar, solfejo e violino, tai chi Chuan, tango, teatro, técnicas decorativas, ABC da economia, arte e cultura, walking football e yoga.
- Elaboração e gestão de documentação mensal para o departamento financeiro;
- Gestão de pedidos e propostas de parceiros locais e no âmbito do envelhecimento ativo e saudável;
- Gestão e resposta a fregueses;
- Promoção e inscrição dos participantes em iniciativas culturais.

Reuniões:

- 29 de maio – Reunião com a ACSSL, organização de salas.



INFORMAÇÃO ESCRITA DA ATIVIDADE DA JUNTA DE FREGUESIA DE ALVALADE

1 de abril a 31 de maio de 2025

Programação mensal no âmbito da promoção da saúde e bem-estar:

- 20 de maio – Workshop de nutrição medicinal + ação de sensibilização para a hipertensão.

Festas e paragens letivas

- 4 de abril – Festa da Páscoa e final do 2º período.

4.1.6. Programa Rotas com História

- 12 de abril- Visita a Fátima- Santuário de Fátima+ Museu de Cristo+ almoço- 72 pessoas
- 17 de maio – Visita a Évora- Capela dos Ossos+ Templo de Diana+ almoço – 72 séniores



5. Desporto e Juventude

5.1. Clubes e Associações desportivas

Clubes e Associações Desportivas

- 03/04 – Reunião com o Judo Clube Lisboa para apresentação do clube e possível pedido de apoio para a prática desportiva regular de 2025/26.
- 03/04 – Reunião com o Ginásio Go Fit, apresentação da nova coordenação.
- 09/04 – Assinatura dos contratos programa a respeito do apoio à prática desportiva regular de 2025 com os clubes: Coelhinhos – Escola Clube Ciclismo de Lisboa, Centro de Voleibol de Lisboa, Núcleo Cicloturista de Alvalade.
- 21/04 - Reunião com o Centro Cultural e Recreativo dos Coruchéus com o tema: balneários.
- 21/04 Reunião com o Clube de Rugby do Técnico para possível parceria com a Junta de Freguesia de Alvalade.
- 22/04 – Reunião da Corrida da Liberdade via teams sobre a segurança da prova.
- 24/04 – Reunião com a Kidical Mass para divulgação do evento de bicicleta que vai passar na freguesia.
- 24/04 - Assinatura do contrato programa a respeito do apoio à prática desportiva regular de 2025 com o Clube de Futebol 101 Alvalade.
- 30/04 – Reunião com a Câmara Municipal de Lisboa e o Clube Atlético de Alvalade sobre a construção do pavilhão no Complexo Desportivo Municipal São João de Brito.
- 19/05 – Reunião com o CDUL – Centro Desportivo Universitário de Lisboa sobre o projeto do CDUL para esta época e um possível apoio financeiro à prática desportiva regular.

Atividades Desportivas regulares

- 1 de abril a 31 de maio (todas as segundas, terças, quartas, quintas-feiras e sábados) – Aulas presenciais do projeto Desporto 18+ nas modalidades de Tai Chi, Ioga, Pilates, Zumba e Atividade Física;
- 1 de março a 31 de maio (todas as segundas, terças, quartas, quintas, sextas-feiras e sábados) – Aulas presenciais do projeto “Oficinas Desportivas” nas modalidades de Andebol, Basquetebol, Judo, Karaté, Patinagem, Skate, Ténis de Mesa, Yoga, Xadrez e Zumba;
- 1 de abril a 30 de maio (todas as segundas, terças, quartas, quintas e sextas-feiras) – Aulas de Educação Física no pré-escolar na Escola Básica Dom Luís da Cunha do Agrupamento de escolas Vergílio Ferreira;
- 1 de abril a 30 de maio (todas as segundas, terças, quartas, quintas e sextas-feiras) – Aulas de Educação Física no pré-escolar nas Escolas Básicas Teixeira de Pascoais e São João de Brito do Agrupamento de escolas de Alvalade;
- 1 de abril a 30 de maio (todas as segundas, terças, quartas, quintas e sextas-feiras) – Aulas de Educação Física no pré-escolar nas Escolas Básicas Santo António e Bairro de São Miguel do Agrupamento de escolas Rainha Dona Leonor;
- 1 de abril a 30 de maio (todas as segundas, terças, quartas, quintas e sextas-feiras) – Desenvolvimento do projeto “Desporto Júnior” no Agrupamento de escolas de Alvalade



INFORMAÇÃO ESCRITA DA ATIVIDADE DA JUNTA DE FREGUESIA DE ALVALADE

1 de abril a 31 de maio de 2025

nas modalidades de andebol, basquetebol, futebol, judo, karaté, voleibol, rugby e xadrez nas Escolas Básicas Teixeira de Pascoais e São João de Brito;

- 1 de abril a 30 de maio (todas as segundas, terças, quartas, quintas e sextas-feiras) – Desenvolvimento do projeto Desporto Júnior no Agrupamento de Escolas Vergílio Ferreira nas modalidades de andebol, basquetebol, futebol, judo, karaté, voleibol, rugby e xadrez na Escola Básica Dom Luís da Cunha;
- 1 de abril a 30 de maio (todas as segundas, terças, quartas, quintas e sextas-feiras) – Desenvolvimento do projeto Desporto Júnior no Agrupamento de escolas Rainha Dona Leonor nas modalidades de andebol, basquetebol, futebol, judo, karaté, voleibol, rugby e xadrez nas Escolas Básicas Santo António, Coruchéus e Bairro de São Miguel;
- 2 de abril a 28 de maio (todas as quartas-feiras) - Utilização do Pavilhão Municipal de Alvalade no âmbito do desenvolvimento da modalidade “Walking Football” da Universidade Sénior de Alvalade.

Apoios Financeiros

- 10/04 - Alteração do apoio financeiro e não financeiro, no âmbito da prática desportiva regular, atribuído à Associação Centro Cultural e Desportivo Estrelas São João de Brito.
- 10/04 - Atribuição de apoio financeiro à Move Sports – Organizações Desportivas, S.A., no âmbito da organização do evento “Portugal Rugby Youth Festival 2025”.
- 08/05 - Atribuição de apoio financeiro à Associação de Estudantes da Faculdade de Medicina de Lisboa, no âmbito da organização do evento “XII Edição da Corrida Saúde + Solidária”.
- 10/05 - Alteração do apoio financeiro, no âmbito do Programa Férias Desportivas Jovens da Páscoa, atribuído à Associação Centro Cultural e Desportivo Estrelas São João de Brito.

Apoios não financeiros

- 25, 26 e 27/04 – Cedência do Pavilhão Municipal de Alvalade para o Campeonato Nacional de Voleibol SUB 21 Masculino - Fase Final.
- 25/04 – Apoio na promoção e divulgação da Corrida da Liberdade às entidades organizadoras: Associação das Coletividades do Concelho de Lisboa, a Federação das Coletividades do Distrito de Lisboa e a Associação 25 de Abril.
- 01/05 e 10/05 – Cedência do autocarro e motorista ao Clube de Rugby de São Miguel para as deslocações da equipa sénior feminina a Coimbra e Anadia.
- 04/05 - Cedência do autocarro e motorista ao Clube de Rugby de São Miguel para a deslocação da equipa sub18 a Évora.
- 11/05 – Apoio na comunicação, licenciamento e higiene urbana na Final da Liga Portuguesa de Futebol Americano que decorreu no Complexo Municipal São João de Brito.
- 11/05 – Apoio na divulgação do evento “Kidical Mass”.
- 25/05 – Cedência do Auditório Centro Cívico Edmundo Pedro ao ESJ Brito para o jogo dos 1/4 final da Taça de Portugal.



Eventos

- 05/04 – Acompanhamento do Evento “Joga Lisboa” realizado pela Câmara Municipal de Lisboa e apoiado pelas Juntas de Freguesia do Concelho de Lisboa, na modalidade de Atletismo que se realizou na Academia de Militar de Arroios.
- 05/04 – Acompanhamento do Evento “Joga Lisboa” realizado pela Câmara Municipal de Lisboa e apoiado pelas Juntas de Freguesia do Concelho de Lisboa, na modalidade de Ténis de Mesa que se realizou no Sporting Clube de Rio Seco.
- 06/04 – Participação na Corrida Sempre Mulher com alguns colegas da Junta de Freguesia de Alvalade e dos nossos alunos da Universidade Sénior.
- 07/04 – Dinamização da Caminhada da Comemoração dos Dias Mundiais da Saúde e da Atividade Física, organizada pela Comissão Social de Freguesia, realizada no Jardim do Campo Grande.
- 11/04 - Formação de Atividade Física e Desporto no Complexo Desportivo António Livramento – Auditório Carlos Paredes.
- 03/05 - Acompanhamento do Evento “Joga Lisboa” realizado pela Câmara Municipal de Lisboa e apoiado pelas Juntas de Freguesia do Concelho de Lisboa, na modalidade de Basquetebol que se realizou na Escola Secundária do Lumiar.
- 04/05 - Acompanhamento do Evento “Joga Lisboa” realizado pela Câmara Municipal de Lisboa e apoiado pelas Juntas de Freguesia do Concelho de Lisboa, na modalidade de Ténis de Mesa que se realizou no Complexo Desportivo do Bairro da Boavista.
- 04/05 - Entrega dos Prémios da XII Corrida Saúde + Solidária, organizada pela Associação de Estudantes da Faculdade de Medicina da Universidade de Lisboa, que teve um apoio financeira da Junta de Freguesia de Alvalade.
- 10/05 - Acompanhamento do Evento “Joga Lisboa” realizado pela Câmara Municipal de Lisboa e apoiado pelas Juntas de Freguesia do Concelho de Lisboa, na modalidade de Andebol que se realizou na Escola Básica e Secundário Passos Manuel.
- 24/05 - Acompanhamento do Evento “Joga Lisboa” realizado pela Câmara Municipal de Lisboa e apoiado pelas Juntas de Freguesia do Concelho de Lisboa, na modalidade de Futebol Lúdico que se realizou na Academia de Militar de Arroios.
- 25/05 - Acompanhamento do Evento “Joga Lisboa” realizado pela Câmara Municipal de Lisboa e apoiado pelas Juntas de Freguesia do Concelho de Lisboa, na modalidade de Andebol que se realizou no Pavilhão Desportivo da Ajuda.



5.2. Educação e Juventude

No âmbito das competências do pelouro da **Educação** realizaram-se um conjunto de visitas, reuniões e atividades, das quais se destacam:

- 1 de abril – Entrega dos livros Infantis “À Descoberta de Alvalade” no âmbito do Dia Internacional do Livro Infantil na JI/EB1 Teixeira de Pascoais;
- 2 de abril – Entrega dos livros Infantis “À Descoberta de Alvalade” no âmbito do Dia Internacional do Livro Infantil na JI/EB1 Santo António;
- 2 de abril – Entrega dos livros Infantis “À Descoberta de Alvalade” no âmbito do Dia Internacional do Livro Infantil na EB1 dos Coruchéus;
- 3 de abril – Simulacro de Incêndio com meios no JI/EB1 Dom Luís da Cunha
- 3 de abril – Entrega dos livros Infantis “À Descoberta de Alvalade” no âmbito do Dia Internacional do Livro Infantil na JI/EB1 Dom Luís da Cunha;
- 3 de abril – Entrega dos livros Infantis “À Descoberta de Alvalade” no âmbito do Dia Internacional do Livro Infantil na JI/EB1 São João de Brito;
- 7 de abril – Início do 1º turno do Alvalade em Férias Páscoa;
- 8 de abril – Reunião com o Centro Social e Paroquial do Campo Grande para analisar a possibilidade de tentar implementar um Projeto Piloto na EB1/JI Santo António, para tentar colmatar a falta de atividades dos CAAF e AAF;
- 9 de abril – Reunião do Conselho Geral de Agrupamento de Escolas de Alvalade;
- 11 de abril – Festa final de 1º turno Alvalade em Férias Páscoa – Caça aos Ovos;
- 14 de abril - Início do 2º turno do Alvalade em Férias Páscoa;
- 18 de abril – Festa final do 2º turno do Alvalade em Férias Páscoa;
- 23 de abril – Peça de teatro para comemorar o 25 de abril criado, encenado e representado pelas professoras de teatro Marisa Pereira e Teresa Machado na EB1/JI São João de Brito;
- 23 de abril – Participação no Dia da Criança da Turquia numa iniciativa da Embaixada da Turquia na EB1/JI Santo António;
- 24 de abril - Peça de teatro para comemorar o 25 de abril criado, encenado e representado pelas professoras de teatro Marisa Pereira e Teresa Machado na EB1/JI Bairro São Miguel;
- 28 de abril - Peça de teatro para comemorar o 25 de abril criado, encenado e representado pelas professoras de teatro Marisa Pereira e Teresa Machado na EB1/JI Dom Luís da Cunha;
- 28 de abril - Peça de teatro para comemorar o 25 de abril criado, encenado e representado pelas professoras de teatro Marisa Pereira e Teresa Machado na EB1 dos Coruchéus;
- 29 de abril - Peça de teatro para comemorar o 25 de abril criado, encenado e representado pelas professoras de teatro Marisa Pereira e Teresa Machado na EB1/JI Santo António;
- 30 de abril - Peça de teatro para comemorar o 25 de abril criado, encenado e representado pelas professoras de teatro Marisa Pereira e Teresa Machado na EB1/JI Teixeira de Pascoais;
- 5 de maio – Assinatura de acordo de implementação do projeto-piloto Alvalad’Educa nas escolas básicas do Bairro de São Miguel e Santo António;
- 10 de maio – Ensaio das marchas infantis das escolas de Lisboa com os dois representantes da marcha das Escolas de Alvalade;



INFORMAÇÃO ESCRITA DA ATIVIDADE DA JUNTA DE FREGUESIA DE ALVALADE

1 de abril a 31 de maio de 2025

- 13 de maio – Apresentação dos novos parceiros do Passaporte Escolar no Palácio Pimenta;
- 15 de maio – Reunião do Conselho Geral do Instituto Gregoriano de Lisboa no âmbito do procedimento de seleção/contratação de Diretor/a do Instituto;
- 20 de maio – Vista à aula de ciclismo do projeto de ciclismo curricular;
- 27 de maio – Reunião do Conselho Geral do Instituto Gregoriano de Lisboa;
- 29 de maio – Desfile dos alunos do Agrupamento Escolas Rainha Dona Leonor com o tema “Viv(ER) a Escola, numa mostra de trabalhos feitas pelos alunos no âmbito da disciplina de artes;
- 29 de maio – Conselho Eco-Escolas da EB1/JI Bairro São Miguel;
- 30 de maio - Espetáculo final (por grupo) das Oficinas de Teatro na Casa Concelho de Tomar;
- 31 de maio - Espetáculo final (por grupo) das Oficinas de Teatro na Casa Concelho de Tomar

5.2.1 **Saúde**

O Pelouro da **Saúde**, promoveu uma série de reuniões e atividades:

- 14 de maio – Congresso “Adolescência – Tempo de (Re)Agir” na ESPAV;
- 28 de maio – Reunião com representantes da USF Parque, para apresentação das VIII jornadas da USF Parque com o tema Inovação das Unidades de Saúde Primárias.

5.2.2 **Gabinete Animal**

O **Gabinete Animal**, no âmbito da sua atividade desenvolveu os seguintes contatos:

- Visita à Teixeira de Pascoais para verificar as condições de saúde das gatas em recobro;
- 27 de maio – Reunião com Presidente da Associação Zoófila de Portugal, para analisar a possibilidade de ajuda com o internamento de gatos em tratamento;
- 31 de maio – Curso de primeiros socorros a animais de companhia dado pela Unidade de Resgate animal do Norte e a Animalife.

5.2.3 **Reuniões e participações Institucionais**

- 9 de abril – Reunião com Associação de moradores do Bairro das Murtas;
- 12 de abril - Inauguração da Toponímia do Bairro São João de Brito e almoço comunitário;
- 16 de abril – Reunião da Comissão de avaliação do Curso de Licenciatura em Ciências da Comunicação da Universidade Lusófona;
- 6 de maio – Reunião com a Associação Cedros, para conhecer as instalações e o projeto que estão a desenvolver;
- 24 de maio – Feira social com apresentação do projeto “Flamenc’AERDL”;
- 30 de maio – Inauguração da reabilitação da EB Santo António;
- 31 de maio – Arraial dos Estrelas São João de Brito.



5.2.4 Apoios financeiros e não financeiros

- Apoio não financeiro sob a forma de cedência de autocarro da JFA ao CHPL - Pavilhão 29, para deslocação a Mafra e à Quinta Pedagógica dos Olivais nos dias 28 de março (ratificação) e 11 de abril;
- Apoio não financeiro sob a forma de cedência de autocarro da JFA à Escola Padre António Vieira, para deslocação a Mafra no dia 30 de maio no âmbito da peça “Memorial do Convento”;
- Apoio não financeiro sob a forma de cedência de autocarro da JFA ao CHPL - Pavilhão 29, para deslocação a Mafra no dia 30 de maio;
- Apoio financeiro à Associação de Pais da Escola Básica de São João de Brito para a realização da viagem de finalistas dos alunos de 4º ano no valor de 985€ correspondente ao aluguer de dois autocarros;
- Apoio não financeiro sob a forma de cedência de autocarro da JFA ao CHPL - Pavilhão 29, para deslocação a Óbidos no dia 16 de maio;
- Apoio financeiro à Associação de Pais e Encarregados de Educação dos alunos da Escola Básica e Jardim de Infância de Santo António para a realização da viagem de finalistas dos alunos de 4º ano no valor de 640€ correspondente ao aluguer de um autocarro;
- Apoio financeiro às Associações de Pais das escolas básicas da freguesia de Alvalade e Agrupamento de Escola Vergílio Ferreira no âmbito do Dia Mundial da Criança: EB Dom Luís da Cunha €480, EBSA €774, EBSJB €1.005, EBC €567, EBSM €1.125, EBTP €1.038;
- Apoio financeiro ao Agrupamento de Escolas Vergílio Ferreira para a realização da viagem de finalistas dos alunos de 4º ano da Escola Básica Dom Luís da Cunha no valor de 320€ correspondente ao transporte do número de alunos respetivo;
- Apoio financeiro à Associação de Pais da Escola Básica Teixeira de Pascoais para a realização da viagem de finalistas dos alunos de 4º ano no valor de 700€ correspondente ao transporte destes alunos.

5.2.5 Alvalade em Férias Crianças e Jovens 2024 - Páscoa

- 03 de abril - Visita técnica Caleidoscópio, para reuniões com os pais;
- 05 de abril – Reunião de pais de apresentação do programa da Páscoa do projeto Alvalade em Férias Crianças e Jovens 2025;
- 7 de abril a 18 de abril - Implementação/Realização dos dois turnos Alvalade em Férias Crianças e Jovens - Páscoa 2025;
- 15 de abril - Início da realização das entrevistas de seleção e contratação de equipa (monitores) relativa ao programa de verão 2025;
- 20 de maio – Reunião de Coordenação do projeto Alvalade em Férias Crianças e Jovens 2025.



6. Economia e Inovação

6.1. Mercados de Alvalade

Filmagens/ Reportagens

- 09/04/2025 – Filmagens para o programa “Casados à Primeira Vista” – SIC;
- 10/04/2025 – Filmagens para reportagem sobre alimentação saudável e regulamentação da alimentação nas creches;
- 15/04/2025 – Filmagens para o Programa Casa Feliz – SIC;
- 29/04/2025 – Filmagens para o Programa “A Nossa Tarde” sobre o Apagão Geral de 28/04/2025 – RTP1;
- 06/05/2025 - Reportagem sobre a abertura da época da sardinha - Jornal 24Horas;
- 10/05/2025- Reportagem sobre derby SL Benfica vs SCP- TVI
- 17/05/2025 – Reportagem sobre a Final do Campeonato Nacional de Futebol – CNN;
- 19 a 31/05/2025 - Filmagens no âmbito do Projeto Académico Curtas-Metragem "Jay Gupta", por alunos finalistas do Curso de Cinema e Televisão - ETIC Escola de Tecnologias Inovação e Criação;
- 05/06/2025 – Reportagem sobre o preço da Sardinha – TVI/CNN;

Reuniões

- 10/04/2025 - Reunião conjunta com a Cultura e Tomás Richter para apresentação de proposta de curadoria artística, muralismo e workshops;
- 08/05/2025 – Reunião conjunta com Cultura e representante e artistas da Plataforma P'LA ARTE;
- 14/05/2025 – Reunião conjunta com Cultura e Mariana Scarpa para apresentação de proposta de dinamização de atividade “Tradições e Música Portuguesa;
- 20/05/2025 – Reunião com comerciante do Mercado de Alvalade.

Outras Iniciativas

- 05/04/2025 – Sabores da Páscoa – Mercados Com´Vida em colaboração com a comerciante local do Lisbon Affair;
- 05/04/2025 – Inauguração da Exposição 25N, promovida pela Associação Mais liberdade;
- 07 e 10/04/2025 – Visita ao Mercado de Alvalade – Alvalade em Férias Páscoa;
- 12/04/2025 – Evento pontual – Oriflame;
- 12/04/2025 – Evento pontual – Centro Comercial Alvalade;
- 12/04/2025 – Atividades de Sensibilização Ambiental: Carteirinha Sustentável, em parceria com a CML/PFM – Up2030, no âmbito dos Mercados Com´Vida;
- 14 e 17/04/2025 – Visita ao Mercado de Alvalade – Alvalade em Férias Páscoa;
- 19/04/2025 – Evento Pontual – Remax Prestige;
- 26/04/2025 – Quiz Dr. Why – Desporto – no âmbito dos Mercados Com´Vida;
- 26/04/2025 - Workshop de sushi com degustação, promovido em parceria com o comerciante Horácio Alves do Mercado de Alvalade, SushiCafé Alvalade e Garrafeira D´Alvalade, no âmbito dos Mercados Com´Vida;



INFORMAÇÃO ESCRITA DA ATIVIDADE DA JUNTA DE FREGUESIA DE ALVALADE

1 de abril a 31 de maio de 2025

- 10/05/2025 - Atividades de Sensibilização Ambiental em parceria com a CML/PFM – Up2030, no âmbito dos Mercados Com´Vida;
- 17/05/2025 – Hora do Conto Criativa – Mercados Com´Vida – Leitura do Conto A Surpresa de Handa de Eileen Browne, jogo sobre o conto e outras temáticas;
- 24/05/2025 – Evento pontual – Boa Fruta;
- 24/05/2025 – Feira Social promovida pelo pelouro de Ação Social;
- 24/05/2025 – Showcooking de sushi e degustação de vinhos, promovidos em parceria com a Torcaz – Wine & Country, o comerciante Horácio Alves do Mercado de Alvalade, SushiCafé Alvalade, no âmbito dos Mercados Com´Vida;
- 31/05/2025 – Quiz Dr. Why - no âmbito dos Mercados Com´Vida, ao qual se associou a comerciante do Mercado de Alvalade no âmbito de atividades do Dia da Criança;
- 31/05/2025 – Evento pontual – Brigaloves-Brigadeiros;

6.2 Dinamização do Comércio Local

- Entrega de 1 cinzeiro no âmbito do Projeto Alvalade Sem Beatas;
- Divulgação presencial da App Bairro de Alvalade e ações de sensibilização sobre licenciamento zero, Kit de emergência em situação de acidente grave ou catástrofe, divulgação de atividades e projetos da JFA junto de comerciantes;
- Preparação e organização da 11ª edição do Mercado de Natal em Alvalade e lançamento do período de pré-inscrições que decorre de 26 de maio a 20 de junho de 2025;
- Contactos com comerciantes locais e apoio à organização de atividades para as Visitas Guiadas ao Bairro de Alvalade, no âmbito dos Projetos Up 2030 e Cool Noons, que terão lugar entre maio e setembro;
- 21/05/2025 – Participação no 4.º Workshop Lisboa Upscale | Neutralidade Climática 2030, integrado no projeto europeu UP2030, em que Alvalade é bairro piloto, e onde se pretendeu mostrar como os “bairros net-zero” podem ser co-criados e replicados em Lisboa, com o envolvimento ativo de atores locais, parceiros estratégicos e comunidades, no caminho para uma cidade mais resiliente, sustentável e preparada para os desafios da transição energética e da neutralidade climática até 2030.
- 24/05/2025 – Participação na Visita Guiada ao Bairro de Alvalade - Projeto Up 2030 e Cool Noons, onde foram destacados alguns comerciantes que no percurso definido pela CML se enquadram no âmbito dos projetos e dinamizadas algumas atividades de promoção do comércio local: Mariazinha, Mercado de Alvalade, The Good Blend, Exercise Studio, Maria a Granel, Re- Read, Cafélia, Mercado Jardim;
- 29/05/2025 – Presença no 11º Aniversário da Farmácia Marbel;
- 29/05/2025 – Presença na Conferência “O Presente e o Futuro do Comércio de Proximidade”, no MUDE, no âmbito das comemorações do X Aniversário do Programa Lojas com História, organizado pela DMEI.

Reuniões

- 02/04/2025 - Presença no webinar “Eventos que conectam: o Poder do Planeamento Estratégico”;
- 07/04/2025 – Reunião com DMEI para avaliação de atividades a desenvolver no âmbito da Lisboa Unicorn Week 2025;



- 23/05/2025 – Reunião conjunta com DEPE e com Torcaz Wine & Country para apresentação de proposta do comerciante;

7. Higiene Urbana

7.1 Recursos Humanos

- Entrada de 6 novos trabalhadores da categoria Assistente Operacional - Serviço de Higiene Urbana por contrato a tempo indeterminado (Aviso (extrato) n.º 7650/2024/2, de 10 de abril, publicado na 2.º série do Diário da República) (a 15 de maio de 2025);
- Entrada de 2 novos trabalhadores da categoria Assistente Operacional - Serviço de Higiene Urbana por contrato a tempo incerto (Aviso (extrato) n.º 15563/2024/2, de 25 de julho de 2024, publicado na 2.º série do Diário da República) (a 15 de maio de 2025);
- Aquisição de sapatos de proteção S3 SRC, para os trabalhadores do Serviço de Higiene Urbana (reposição de stock);
- Aquisição de cacifos metálicos (simples e duplos) para os vestiários dos trabalhadores do Serviço de Higiene Urbana;
- Aquisição de material de primeiros socorros para o posto de limpeza das Murtas, de acordo com os conteúdos mínimos para armários de primeiros socorros, recomendados pela Direção-Geral da Saúde em informação técnica própria.

7.2 Gestão Operacional

Nos meses de abril e maio de 2025, o Serviço de Higiene Urbana prosseguiu a sua atividade com o objetivo de melhorar a eficiência dos serviços de varredura (manual, mecânica e com aspirador); deservagem; lavagem das vias e espaços públicos; limpeza de dejetos de canídeos e reposição de sacos para dejetos de canídeos nos dispensadores; despejo de papelarias; limpeza de sarjetas e sumidouros e operações especiais de limpeza.

Após um mês de março muito chuvoso condicionado por eventos meteorológicos extremos (depressão Jana, Konrad, Laurence e Martinho) que afetaram o habitual planeamento da limpeza urbana, no período de abril e maio foram intensificados os trabalhos de controlo de ervas nos passeios (deservagem).

Entre as principais atividades desenvolvidas pelo Serviço de Higiene Urbana, destacam-se:

- Celebração do Dia do Vizinho a 27 de maio de 2025, com a participação do Serviço de Higiene Urbana com uma atividade de limpeza do Bairro das Murtas e uma campanha de sensibilização para a recolha dos dejetos dos animais;
- **Monitorização e fiscalização de:**
 - Varredura manual, mecânica e com aspirador;
 - Despejo de papelarias e recolha de resíduos indevidamente depositados junto de ecopontos e vidrões;



INFORMAÇÃO ESCRITA DA ATIVIDADE DA JUNTA DE FREGUESIA DE ALVALADE

1 de abril a 31 de maio de 2025

- Lavagem de recantos;
- Proteção integrada;
- Limpeza de sarjetas e sumidouros;
- Reposição de sacos de recolha de detritos de canídeos, nos 132 dispensadores existentes na área geográfica de Alvalade.
- **Realização de Operações Especiais de Limpeza e outras ações, no âmbito do apoio a eventos:**
 - Reforço de limpeza na via pública no seguimento de jogos de futebol (colocação de contentores e reforço da limpeza nas imediações do recinto desportivo - zona de *roulottes* do Campo Grande Norte);
 - 12 e 13 de abril: apoio de limpeza do recinto durante o evento desportivo “17.ª Edição Portugal Rugby Youth Festival 2025”;
 - 13 de abril: reforço da limpeza da via pública no âmbito do evento “3ª Corrida da Caixa Geral de Depósitos”;
 - 25 de abril: reforço da limpeza da via pública no âmbito do evento “46ª Corrida da Liberdade”;
 - 1 de maio: reforço da limpeza da via pública no âmbito do evento “42ª Corrida Internacional 1.º Maio”;
 - 4 de maio: reforço da limpeza da via pública no âmbito do evento “XII Corrida Saúde + Solidária”;
 - 17 de maio: reforço da limpeza do espaço público no âmbito do evento “Bênção de Finalistas 2025”;
 - 20 de maio: reforço da limpeza do espaço público no âmbito do evento “Cortejo da Queima das Fitas 2025”;
 - 31 de maio: apoio de limpeza do recinto durante o evento desportivo “9.ª Edição Record Challenge Park 2025”;
 - 31 de maio: apoio de limpeza do recinto durante o evento desportivo “CDUL Sponsors 2025”.

7.3 Aprovisionamentos

- Aquisição de 2 pulverizadores elétricos com bateria de lítio;
- Aquisição de acessórios para roçadoras elétricas.



7.4 Melhoria das Instalações

- Tendo em consideração que o balneário feminino existente no Posto de Limpeza das Murtas não tinha capacidade para acomodar o acréscimo de trabalhadoras a contratar, a Junta de Freguesia de Alvalade providenciou a instalação de uma unidade pré-construída de balneários femininos, por forma a garantir a todo o universo dos trabalhadores as adequadas condições de higiene, segurança e saúde;
- Paralelamente, foi realizada a beneficiação e pintura das paredes interiores dos balneários já existentes (feminino e masculino) e assegurados alguns trabalhos de manutenção para garantir a funcionalidade destas instalações (ex.: substituição de um duche no balneário feminino).

8. Segurança e Proteção Civil

8.1. Segurança

- Reunião com a Sra. Comandante da 2.^a Divisão Policial de Lisboa, Intendente Paula Cunha, (06.05.2025);
- Reunião com Grupo Comunitário Fonsecas e Calçada (07.05.2025);
- Reunião com Grupo Comunitário da Rua das Murtas (07.05.2025);
- Participação no almoço comemorativo do aniversário da 18.^a esquadra da PSP, em Alvalade (15.05.2025);
- Apoio na aquisição de nova sinalética luminosa (lanternim) instalada na fachada da 18.^a Esquadra da PSP;
- Participação na elaboração do Plano de Coordenação do Evento “Festejos do Campeonato 2025”.

8.2. Proteção Civil

- Acompanhamento de diversas ocorrências no território da Freguesia;
- Dinamização de reuniões mensais como equipa interna da JFA e o oficial de ligação como vista ao recrutamento de novos voluntários para a Unidade Local de Proteção Civil (ULPC), assim como a programação de ações a desenvolver;
- Continuação dos trabalhos de revisão do Plano Local de Emergência (PLE) de Alvalade, com vista à integração dos últimos trabalhos desenvolvidos, assim como de algumas sugestões apresentadas pelo Serviço Municipal de Proteção Civil;
- Conclusão do levantamento, em coordenação com o pelouro do espaço público, dos danos causados pela depressão “Martinho”, nomeadamente ao nível do património arbóreo;
- Participação na 1.^a Sessão das Jornadas sobre “Unidades Locais de Proteção Civil de Lisboa - Reforçar a Prevenção e a Resposta Local”, sobre o tema “O sistema de Proteção Civil. Os Riscos da Cidade. A Informação e Sensibilização Pública”, organizadas pelo SMPC (09.04.2025);
- Participação na elaboração do Plano de Coordenação Municipal do evento “46.^a Corrida da Liberdade 2025”. (22.04.2025)



INFORMAÇÃO ESCRITA DA ATIVIDADE DA JUNTA DE FREGUESIA DE ALVALADE

1 de abril a 31 de maio de 2025

- Participação na Cerimónia Comemorativa do Dia da Unidade do Regimento de Sapadores Bombeiros (RSB) (19.05.2025)
- Participação, a convite do SMPC da CML, na Reunião de preparação do evento UWCLF 2025 (Final da Liga dos Campeões Feminina) que decorreu no Estádio José Alvalade, no dia 24 de maio (20.05.2025).
- Divulgação presencial junto de comerciantes dos projetos “Kit de Emergência” e “Sistema Municipal de Avisos à população” em situação de acidente grave ou catástrofe;



9. Situação Financeira de 1 de janeiro a 31 de maio de 2025

9.1. Receita

A afetação das receitas distribui-se pelos diferentes capítulos da seguinte forma:

Receitas Correntes	Previsto	Realizado	Execução %	Receitas Arrecadadas %
01 Impostos Diretos	77 179	3 484	4,51%	0,07%
02 Impostos Indiretos	0	0	0,00%	0,00%
03 Taxas, Multas e Outras Penalidades	613 713	303 433	49,44%	6,35%
04 Rendimentos de Propriedade	15 000	5 280	35,20%	0,11%
05 Transferências Correntes	8 678 886	2 360 033	27,19%	49,37%
06 Venda de Bens e Serviços Correntes	46 095	31 802	68,99%	0,67%
07 Outras Receitas Correntes	500	206	41,25%	0,00%
Total da Receita Corrente	9 431 372	2 704 239	28,67%	56,57%

Receitas Capital	Previsto	Realizado	Execução %	Receitas Arrecadadas %
09 Venda de Bens de Investimento	0	0	0,00%	0,00%
10 Transferência de Capital	0	0	0,00%	0,00%
11 Ativos Financeiros	0	0	0,00%	0,00%
12 Passivos Financeiros	0	0	0,00%	0,00%
13 Outras Receitas de Capital	203 050	0	0,00%	0,00%
15 Reposições não Abatidas nos Pagamentos	500	0	0,00%	0,00%
16 Saldo da Gerência Anterior	2 075 745	2 075 745	0,00%	43,43%
Total da Receita Corrente	2 279 295	2 075 745	91,07%	43,43%

Total da Receita	11 710 666	4 779 984	40,82%	100,00%
-------------------------	-------------------	------------------	---------------	----------------

Da análise do quadro anterior concluímos o seguinte:

- O capítulo “01 – Impostos Diretos”, apresenta um valor de 3 484€ resultante do recebimento do montante do IMI já apurado em 2025;
- O capítulo “05 – Transferências Correntes” é aquele no qual a Autarquia recebeu a quantia mais elevada, representando isoladamente 49,37% do total da receita arrecadada;
- A 31 de maio de 2025, a Junta de Freguesia de Alvalade prevê arrecadar um montante de 11 710 666€, tendo arrecadado até ao momento 4 779 984€, que se distribuem principalmente pelo capítulo acima mencionado.

O gráfico abaixo reflete para cada um dos capítulos, o valor de receitas previstas e o valor de receitas realizadas a 31 de maio de 2025.



INFORMAÇÃO ESCRITA DA ATIVIDADE DA JUNTA DE FREGUESIA DE ALVALADE

1 de abril a 31 de maio de 2025

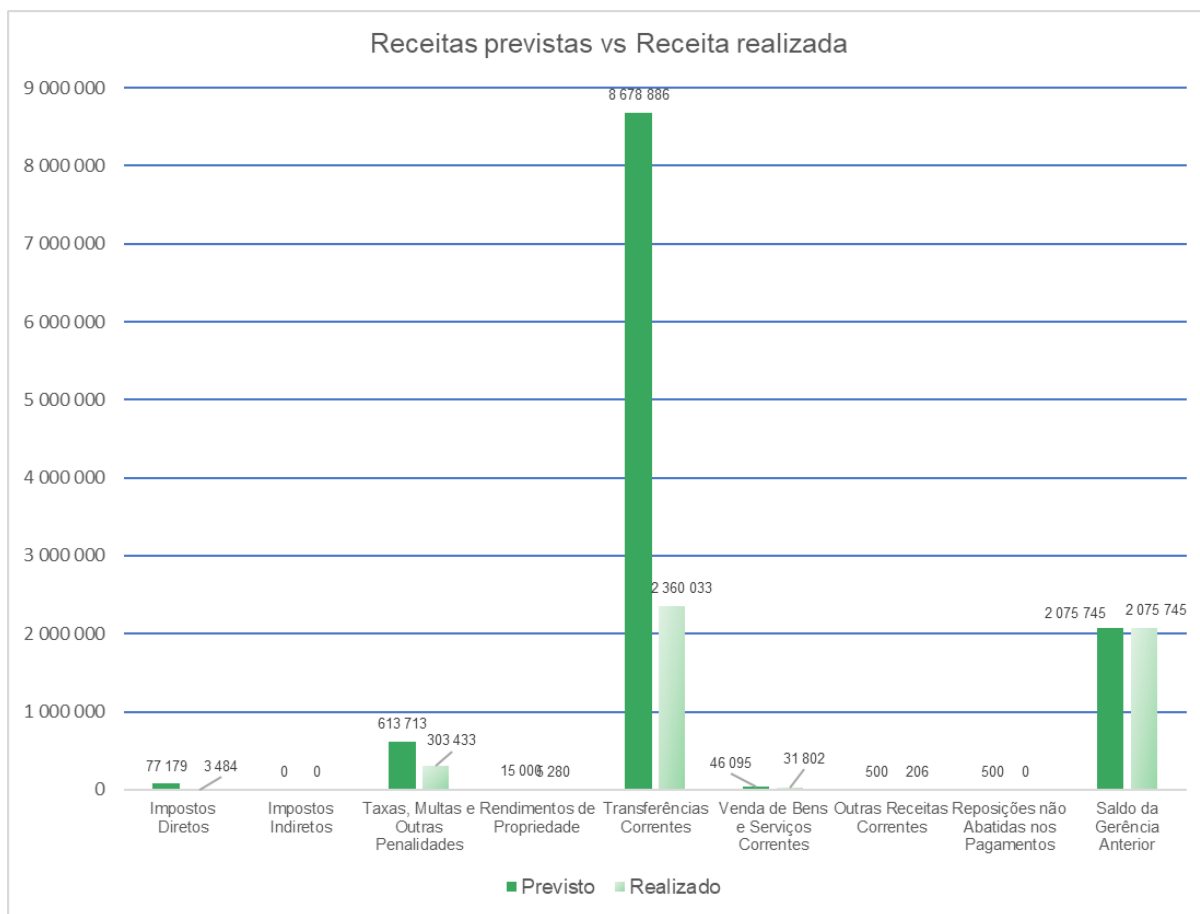

9.2. Despesa

A afetação da despesa distribui-se pelos diferentes capítulos da seguinte forma:

Despesas Correntes	Dotação Atual	Despesas pagas	% Execução	% Despesas pagas
01 Despesas com o Pessoal	3 726 296	1 258 137	33,76%	49,51%
02 Aquisição de Bens e Serviços	7 003 541	1 079 865	15,42%	42,49%
03 Juros e Outros Encargos	0	0	0,00%	0,00%
04 Transferências Correntes	393 152	112 519	28,62%	4,43%
05 Outras Despesas Correntes	214 406	51 197	23,88%	2,01%
Total das Despesas Correntes	11 337 395	2 501 717	22,07%	98,45%
Despesas Capital	Dotação Atual	Despesas pagas	% Execução	% Despesas pagas
06 Aquisição de Bens de Capital	373 272	39 475	10,58%	1,55%
08 Transferências de Capital	0	0	0,00%	0,00%
09 Ativos Financeiros	0	0	0,00%	0,00%
10 Passivos Financeiros	0	0	0,00%	0,00%
11 Outras Despesas de Capital	0	0	0,00%	0,00%
Total das Despesas Capital	373 272	39 475	10,58%	1,55%
Total das Despesas	11 710 666	2 541 193	21,70%	100,00%



INFORMAÇÃO ESCRITA DA ATIVIDADE DA JUNTA DE FREGUESIA DE ALVALADE

1 de abril a 31 de maio de 2025

Da análise do quadro anterior concluímos o seguinte:

- O agrupamento com o maior peso nas despesas foi o “01 – Despesas com o Pessoal”, representando 49,51% da despesa realizada, enquanto o capítulo “02 – Aquisição de Bens e Serviços”, representou 42,49% das despesas realizadas até 31 de maio de 2025.
- Da análise ao grau de execução orçamental é possível verificar que a Freguesia de Alvalade atingiu, em 31 de maio de 2025, um volume de despesa de 2 541 193€.

Pode verificar-se pelo gráfico abaixo os valores da dotação atual por capítulo e as respetivas despesas pagas.

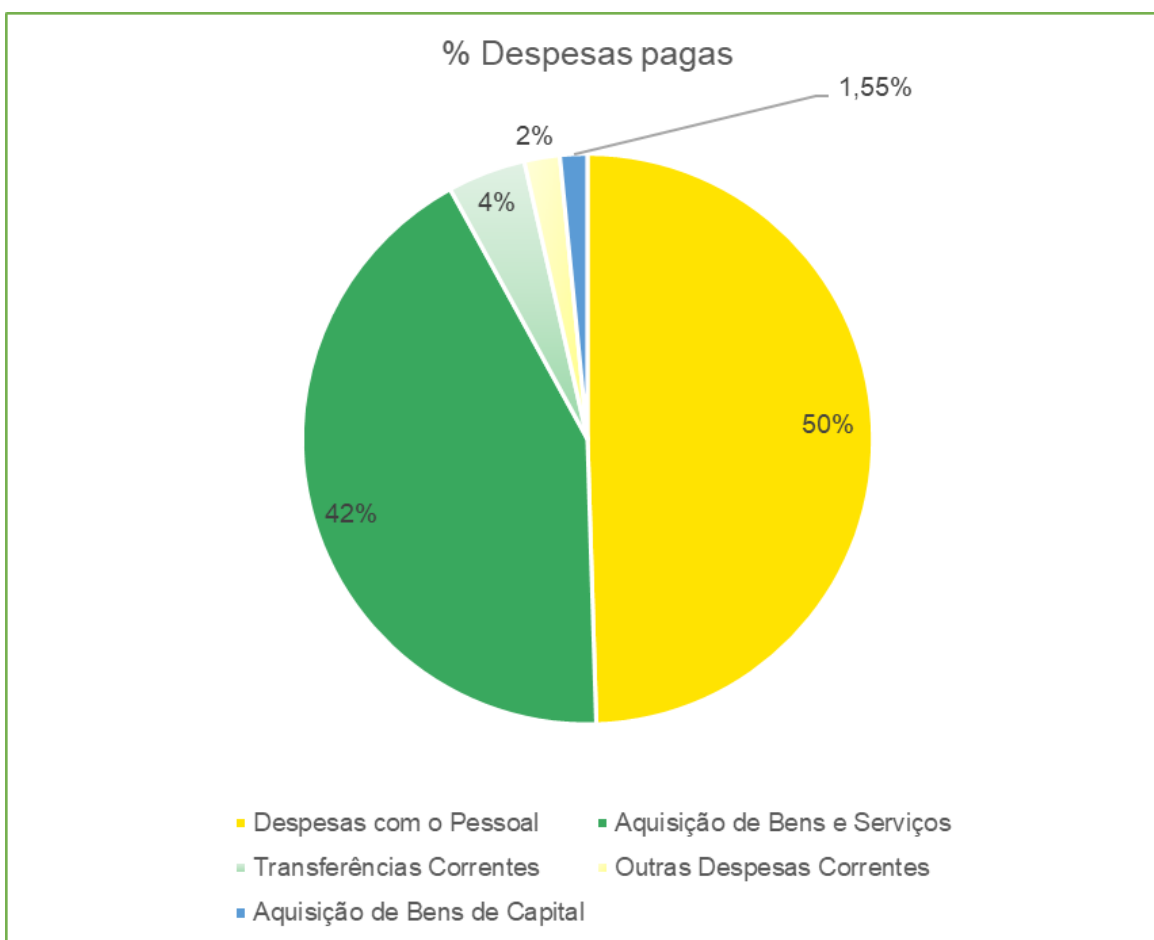



INFORMAÇÃO ESCRITA DA ATIVIDADE DA JUNTA DE FREGUESIA DE ALVALADE

1 de abril a 31 de maio de 2025

Para uma melhor análise da despesa, apresentamos o quadro seguinte onde esta se encontra distribuída por classificação orgânica:

Orgânica	Descrição	Dotações corrigidas	Despesas pagas	% Execução	% Despesas pagas
01	Administração Autárquica	1 457 053	56 801	3,90%	2,24%
02	Administrativa - Serviços Gerais	1 252 007	432 420	34,54%	17,02%
03	Espaço Público e Equipamentos	3 404 142	543 956	15,98%	21,41%
04	Finanças	126 060	48 579	38,54%	1,91%
05	Cultura e Coletividades	732 701	87 581	11,95%	3,45%
06	Educação e Desporto	1 450 853	464 682	32,03%	18,29%
07	Higiene Urbana	2 236 090	660 274	29,53%	25,98%
08	Direitos Sociais	437 375	115 907	26,50%	4,56%
09	Economia e Inovação	614 384	130 992	21,32%	5,15%
Total das Despesas		11 710 666	2 541 193	21,70%	100,00%

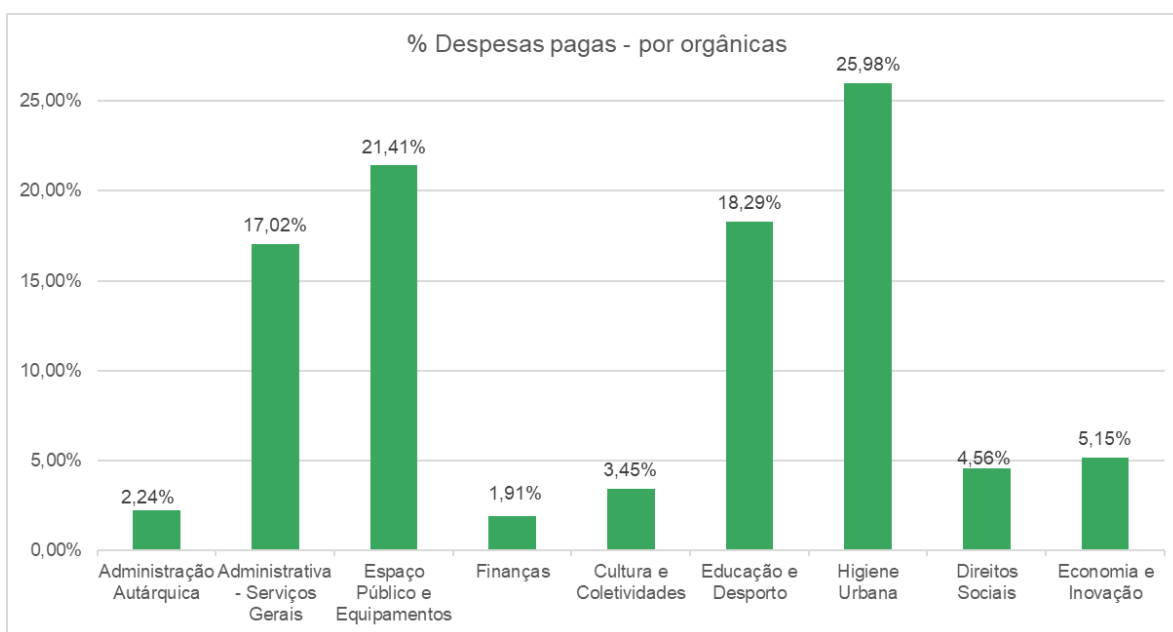

Pela análise do quadro e respetivo gráfico concluímos o seguinte:

- No que respeita à afetação das despesas pelas diferentes orgânicas, as que representam maior peso nas despesas são a “07 – Higiene Urbana” e “03 – Espaço Público e Equipamentos”, representando 25,98% e 21,41% do total da despesa realizada, respetivamente;
- A orgânica “06 – Educação e Desporto” representa 18,29% e a orgânica “02 – Administrativa - Serviços Gerais” representa 17,02% da despesa realizada.



INFORMAÇÃO ESCRITA DA ATIVIDADE DA JUNTA DE FREGUESIA DE ALVALADE

1 de abril a 31 de maio de 2025

9.3. Operações Orçamentais

Para uma melhor compreensão do equilíbrio orçamental a 31 de maio de 2025, analisámos os dados constantes do quadro seguinte:

Descrição	Receitas	Despesas
Saldo do Período Anterior	2 387 488	-
Execução Orçamental	2 075 745	-
Operações de Tesouraria	311 743	-
Correntes	2 698 721	2 501 717
Capital	0	39 475
Outras Receitas	0	0
Operações de Tesouraria	5 937	1 969
Saldo para Gerência seguinte	-	2 548 983
Execução Orçamental	-	2 233 273
Operações de Tesouraria	-	315 710
Total	5 092 145	5 092 145

Da análise do quadro anterior, verificámos uma variação positiva do saldo de execução orçamental para a gerência seguinte no montante de 161 496€.

9.4. Conclusões

No período compreendido entre 1 de janeiro e 31 de maio de 2025, a Junta de Freguesia de Alvalade arrecadou receita num total de 2 704 239€ entre receita corrente e Operações de Tesouraria e despendeu 2 541 193€ entre Despesas Correntes, Capital e Operações de Tesouraria, representando assim um saldo para a gerência seguinte que ascende a 2 548 983€, o que representa um acréscimo de 161 495,89€ face ao saldo apresentado a 01 de janeiro 2025.