



INFORMAÇÃO ESCRITA DA ATIVIDADE DA JUNTA DE FREGUESIA DE ALVALADE
1 de junho de 2024 – 31 de agosto de 2024

INFORMAÇÃO ESCRITA DA JUNTA DE FREGUESIA DE ALVALADE

(1 de junho de 2024 – 31 de agosto de 2024)

(Assembleia de Freguesia de 26 de setembro de 2024)



INFORMAÇÃO ESCRITA DA ATIVIDADE DA JUNTA DE FREGUESIA DE ALVALADE

1 de junho de 2024 – 31 de agosto de 2024

Introdução – Enquadramento Legal

Em conformidade com o disposto na alínea e) do n.º 2 do artigo 9.º da Lei n.º 75/2013, de 12 de setembro, à Assembleia de Freguesia compete *“apreciar, em cada uma das sessões ordinárias, uma informação escrita do Presidente da Junta de Freguesia acerca da atividade desta e da situação financeira da freguesia, a qual deve ser enviada ao presidente da mesa da assembleia de freguesia com antecedência de cinco dias sobre a data de início da sessão”*.

Com o objetivo de prestar informações que possam ser consideradas úteis à apreciação da atividade da Junta de Freguesia, o Presidente da Junta de Freguesia de Alvalade, apresenta a seguinte Informação:



I. Principais atividades

1. Divisão Administrativa

1.1 Serviços Gerais

- Gestão do e-mail institucional geral;
- Tratamento do expediente;
- Inserção de processos no CRM, num total de 50 processos inseridos;
- Registo de processos no âmbito do Regulamento de Atribuição de Apoios pela Junta de Freguesia de Alvalade;
- Gestão da área da documentação do site institucional da Autarquia;
- Organização do arquivo;
- Apoio aos órgãos da Freguesia, nomeadamente no âmbito das reuniões da Junta de Freguesia, Assembleia de Freguesia e respetivas Comissões;
- Administração do economato;
- Gestão da frota e dos transportes da Freguesia;
- Administração do património gerido pela Autarquia, nomeadamente no que toca à gestão dos contratos de limpeza, controlo de pragas, alarmes, entre outros;
- Coordenação da cedência dos espaços integrados em edifícios sob gestão da Freguesia;
- Gestão dos seguros de toda a atividade desenvolvida pela Freguesia;
- Apoio nos meios audiovisuais às atividades da Freguesia.

1.2. Gabinete Jurídico

1.2.1. Procedimentos pré-contratuais

“Fornecimento de Energia Elétrica para as Instalações da Freguesia de Alvalade” - Processo n.º 16/CPI/JFA/2024:

- **Submissão à Assembleia de Freguesia, para efeitos de ratificação, da autorização da assunção de encargos plurianuais;**
- **Prestação de esclarecimentos pelo júri do procedimento.**

“Aquisição de sacos biodegradáveis para recolha de dejetos de canídeos” – Processo n.º 23/CPR/JFA/2023:

- **Revogação da decisão de contratar.**

“Fornecimento de Energia Elétrica para as Instalações da Freguesia de Alvalade” - Processo n.º 16/CPI/JFA/2024:

- **Relatório preliminar do júri do procedimento;**
- **Relatório final do júri do procedimento;**
- **Decisão de adjudicação e aprovação da minuta do contrato;**
- **Proposta de caducidade da adjudicação;**
- **Análise da pronúncia em sede de audiência prévia: concessão de prazo suplementar para prestação de caução;**
- **Manutenção da decisão de adjudicação.**



INFORMAÇÃO ESCRITA DA ATIVIDADE DA JUNTA DE FREGUESIA DE ALVALADE

1 de junho de 2024 – 31 de agosto de 2024

“Aquisição de serviços de impressão de livro infantil - À Descoberta de Alvalade” - Processo nº 20/AJ/JFA/2024:

- **Revogação da decisão de contratar e atribuição de indemnização por enriquecimento sem causa.**

“Aquisição de serviços de limpezas para a Freguesia de Alvalade” – Processo n.º 24/CPI/JFA/2024:

- **Decisão de fixação de preço anormalmente baixo;**
- **Pedido de esclarecimentos do júri do procedimento.**

“Aquisição de Serviços de Manutenção e Conservação de Espaços Verdes e Arvoredo sob Gestão da Freguesia de Alvalade” - Processo n.º 25/CPI/JFA/2024:

- **Relatório preliminar do júri do procedimento.**

“Aquisição de serviços de consultadoria de gestão do projeto Bairro Comercial Digital de Alvalade” - Processo n.º 28/AJ/JFA/2024:

- **Ratificação da autorização da assunção de encargos plurianuais.**

“Aquisição de refeições para o programa Alvalade em férias crianças e jovens” - Processo n.º 32/CPR/JFA/2024:

- **Relatório preliminar do júri do procedimento;**
- **Relatório final do júri do procedimento;**
- **Decisão de adjudicação e aprovação da minuta do contrato.**

“Aquisição de serviços de telecomunicações, internet e equipamentos complementares” – Processo n.º 33/CPR/JFA/2024:

- **Relatório preliminar do júri do procedimento;**
- **Relatório final do júri do procedimento;**
- **Decisão de adjudicação e aprovação da minuta do contrato.**

“Aquisição de serviços de apoio ao pelouro da Cultura” - Processo n.º 34/AJ/JFA/2024:

- **Ratificação da decisão de contratar.**

“Empreitada de requalificação do campo de jogos da Teixeira de Pascoais” - Processo n.º 35/CPR/JFA/2024:

- **Aprovação da decisão de contratar;**
- **Decisão de adjudicação e aprovação da minuta do contrato.**

“Aquisição de serviços artísticos de música para arraial de Alvalade” - Processo n.º 36/AJ/JFA/2024:

- **Aprovação da decisão de contratar;**
- **Decisão de adjudicação.**

“Aquisição de serviços artísticos de música para arraial de Alvalade” - Processo n.º 37/AJ/JFA/2024:

- **Aprovação da decisão de contratar;**
- **Decisão de adjudicação.**



“Aquisição de serviços artísticos de música para arraial de Alvalade” - Processo n.º 38/AJ/JFA/2024:

- **Aprovação da decisão de contratar;**
- **Decisão de adjudicação.**

“Aquisição de serviços artísticos de música para arraial de Alvalade” - Processo n.º 39/AJ/JFA/2024:

- **Aprovação da decisão de contratar;**
- **Decisão de adjudicação.**

“Aquisição de serviços de montagem e operação dos sistemas de som e luz para o Arraial de Alvalade 2024” - Processo n.º 40/AJ/JFA/2024:

- **Aprovação da decisão de contratar;**
- **Decisão de adjudicação.**

“Empreitada de reabilitação dos espaços verdes da Praça Francisco de Moraes” - Processo n.º 41/CPR/JFA/2024:

- **Aprovação da decisão de contratar;**
- **Decisão de adjudicação e aprovação da minuta do contrato.**

“Locação de Ledwall e extra rider para o Arraial de Alvalade 2024” - Processo n.º 42/AJ/JFA/2024:

- **Aprovação da decisão de contratar;**
- **Decisão de adjudicação.**

“Fornecimento de Energia Elétrica para as Instalações da Freguesia de Alvalade” - Processo n.º 43/AJ/JFA/2024:

- **Aprovação da decisão de contratar;**
- **Decisão de adjudicação e aprovação da minuta do contrato.**

“Aquisição de serviços de motorista para o autocarro da Junta de Freguesia de Alvalade” - Processo n.º 44/AJ/JFA/2024:

- **Aprovação da decisão de contratar;**
- **Decisão de adjudicação e aprovação da minuta do contrato;**
- **Ratificação da decisão de contratar e da decisão de adjudicação.**

“Aquisição de seguros de acidentes de trabalho, de responsabilidade civil e de multiriscos” - Processo n.º 45/CPR/JFA/2024:

- **Aprovação da decisão de contratar;**
- **Revogação da decisão de contratar.**

“Aquisição de seguros de acidentes de trabalho, de responsabilidade civil e de multiriscos” - Processo n.º 46/CPR/JFA/2024:

- **Aprovação da decisão de contratar;**
- **Decisão de adjudicação e aprovação da minuta do contrato.**

“Aquisição de serviços artísticos de música para o evento Alval'Arte 2024” - Processo n.º 47/AJ/JFA/2024:



INFORMAÇÃO ESCRITA DA ATIVIDADE DA JUNTA DE FREGUESIA DE ALVALADE

1 de junho de 2024 – 31 de agosto de 2024

- **Aprovação da decisão de contratar;**
- **Decisão de adjudicação.**

“Fornecimento de combustível para a frota da Freguesia de Alvalade” - Processo n.º 48/CPR/JFA/2024:

- **Aprovação da decisão de contratar;**
- **Relatório preliminar do júri do procedimento;**
- **Relatório final do júri do procedimento;**
- **Decisão de adjudicação e aprovação da minuta do contrato.**

“Prestação de serviços de contagem física e reconciliação do imobilizado registado no software e na contabilidade da Freguesia de Alvalade” - Processo n.º 49/AJ/JFA/2024:

- **Aprovação da decisão de contratar;**
- **Decisão de adjudicação.**

“Aquisição de serviços no âmbito do serviço de higiene urbana” - Processo n.º 50/AJ/JFA/2024:

- **Aprovação da decisão de contratar;**
- **Decisão de adjudicação.**

“Aquisição de serviços no âmbito do serviço de higiene urbana” - Processo n.º 51/AJ/JFA/2024:

- **Aprovação da decisão de contratar;**
- **Decisão de adjudicação.**

“Aquisição de Licença de Software Antivírus para equipamentos Informáticos da Junta de Freguesia de Alvalade” - Processo n.º 52/AJ/JFA/2024:

- **Aprovação da decisão de contratar;**
- **Decisão de adjudicação.**

“Locação operacional de equipamento de impressão para os serviços da Junta de Freguesia de Alvalade” - Processo n.º 53/AJ/JFA/2024:

- **Aprovação da decisão de contratar;**
- **Ratificação da autorização da assunção de encargos plurianuais;**
- **Decisão de adjudicação e aprovação da minuta do contrato.**

“Aquisição de serviços de limpeza anual das seis escolas do 1º ciclo do ensino básico da freguesia de Alvalade” - Processo n.º 54/CPR/JFA/2024:

- **Aprovação da decisão de contratar;**
- **Ratificação da decisão de contratar;**
- **Relatório preliminar do júri do procedimento;**
- **Relatório final do júri do procedimento;**
- **Decisão de adjudicação e aprovação da minuta do contrato.**

“Empreitada de substituição do pavimento em relva sintética do campo de jogos da Teixeira de Pascoais” - Processo n.º 55/CPR/JFA/2024:

- **Aprovação da decisão de contratar;**
- **Ratificação da decisão de contratar;**



- **Relatório preliminar do júri do procedimento;**
- **Relatório final do júri do procedimento;**
- **Decisão de adjudicação e aprovação da minuta do contrato.**

“Aquisição de serviços no âmbito do serviço de higiene urbana” - Processo n.º 56/AJ/JFA/2024:

- **Aprovação da decisão de contratar;**
- **Decisão de adjudicação.**

“Aquisição de serviços de promoção e orientação da atividade de Zumba no âmbito das Oficinas Desportivas/Desporto 18+ - Ano letivo 2024/25” – Procedimento de Ajuste Direto Simplificado:

- **Autorização da assunção de encargos plurianuais.**

“Aquisição de serviços de promoção e orientação da atividade de Andebol no âmbito das Oficinas Desportivas/Desporto Júnior - Ano letivo 2024/25” – Procedimento de Ajuste Direto Simplificado:

- **Autorização da assunção de encargos plurianuais.**

“Aquisição de serviços de promoção e orientação da atividade de Basquetebol no âmbito das Oficinas Desportivas – Ano letivo 2024/25” – Procedimento de Ajuste Direto Simplificado:

- **Autorização da assunção de encargos plurianuais.**

“Aquisição de serviços de promoção e orientação da atividade de Xadrez no âmbito das Oficinas Desportivas - Ano letivo 2024/25” – Procedimento de Ajuste Direto Simplificado:

- **Autorização da assunção de encargos plurianuais.**

“Aquisição de serviços de promoção e orientação da atividade de Judo no âmbito das Oficinas Desportivas/Desporto Júnior - Ano letivo 2024/25” – Procedimento de Ajuste Direto Simplificado:

- **Autorização da assunção de encargos plurianuais.**

“Aquisição de serviços de promoção e orientação da atividade de Yoga no âmbito das Oficinas Desportivas/Desporto 18+ - Ano letivo 2024/25” – Procedimento de Ajuste Direto Simplificado:

- **Autorização da assunção de encargos plurianuais.**

1.2.2. Formalização contratual de procedimentos de contratação pública

Celebração de contrato: “Fornecimento de Energia Elétrica para as Instalações da Freguesia de Alvalade” - Processo n.º 16/CPI/JFA/2024;

Celebração de contrato: “Aquisição de refeições para o programa Alvalade em férias crianças e jovens” - Processo n.º 32/CPR/JFA/2024;

Celebração de contrato: “Aquisição de serviços de telecomunicações, internet e equipamentos complementares” – Processo n.º 33/CPR/JFA/2024;



INFORMAÇÃO ESCRITA DA ATIVIDADE DA JUNTA DE FREGUESIA DE ALVALADE

1 de junho de 2024 – 31 de agosto de 2024

Celebração de contrato: “Empreitada de requalificação do campo de jogos da Teixeira de Pascoais” - Processo n.º 35/CPR/JFA/2024;

Celebração de contrato: “Empreitada de reabilitação dos espaços verdes da Praça Francisco de Morais” - Processo n.º 41/CPR/JFA/2024;

Celebração de contrato: “Fornecimento de Energia Elétrica para as Instalações da Freguesia de Alvalade” - Processo n.º 43/AJ/JFA/2024;

Celebração de contrato: “Aquisição de serviços de motorista para o autocarro da Junta de Freguesia de Alvalade” - Processo n.º 44/AJ/JFA/2024;

Celebração de contrato: “Aquisição de seguros de acidentes de trabalho, de responsabilidade civil e de multiriscos” - Processo n.º 46/CPR/JFA/2024;

Celebração de contrato: “Fornecimento de combustível para a frota da Freguesia de Alvalade” - Processo n.º 48/AJ/JFA/2024;

Celebração de contrato: “Locação operacional de equipamento de impressão para os serviços da Junta de Freguesia de Alvalade” - Processo n.º 53/AJ/JFA/2024;

Celebração de contrato: “Aquisição de serviços de limpeza anual das seis escolas do 1º ciclo do ensino básico da freguesia de Alvalade” - Processo n.º 54/CPR/JFA/2024;

Celebração de contrato: “Empreitada de substituição do pavimento em relva sintética do campo de jogos da Teixeira de Pascoais” - Processo n.º 55/CPR/JFA/2024.

1.2.3. Procedimentos contratuais com encargos plurianuais ao abrigo da autorização genérica concedida pela Assembleia de Freguesia

Apresenta-se, de seguida, os contratos assumidos com compromisso plurianual:

Nome	Procedimento	Valor Contratual S/IVA	Repartição de Encargos	Fim de Contrato
“Aquisição de serviços de telecomunicações, internet e equipamentos complementares”	Processo n.º 33/CPR/JFA/2024	€74.997,00	2024: €21.874,12 2025: €37.498,50 2026: €15.624,38	2026
“Aquisição de serviços de motorista para o autocarro da Junta de Freguesia de Alvalade”	Processo n.º 44/AJ/JFA/2024	€15.600,00	2024: €11.000,00 2025: €4.600,00	2025



INFORMAÇÃO ESCRITA DA ATIVIDADE DA JUNTA DE FREGUESIA DE ALVALADE

1 de junho de 2024 – 31 de agosto de 2024

“Fornecimento de combustíveis para a frota da Freguesia de Alvalade”	Processo n.º 48/CPR/JFA/2024	€74.990,00	2024: €15.623,00 2025: €37.495,00 2026: €21.872,00	2026
“Locação operacional de equipamento de impressão para os serviços” da Junta de Freguesia de Alvalade”	Processo n.º 53/AJ/JFA/2024	€14.575,32	2024: €2.024,35 2025: €4.858,44 2026: €4.858,44 2027: €2.834,09	2027
“Aquisição de serviços de promoção e orientação da atividade de Zumba no âmbito das Oficinas Desportivas/Desporto 18+ - Ano letivo 2024/25”	Procedimento de Ajuste Direto Simplificado	€3.780,00	2024: €1.470,00 2025: €2.310,00	2025
“Aquisição de serviços de promoção e orientação da atividade de Andebol no âmbito das Oficinas Desportivas/Desporto Júnior - Ano letivo 2024/25”	Procedimento de Ajuste Direto Simplificado	€4.950,00	2024: €1.710,00 2025: €3.240,00	2025
“Aquisição de serviços de promoção e orientação da atividade de Basquetebol no âmbito das Oficinas Desportivas - Ano letivo 2024/25”	Procedimento de Ajuste Direto Simplificado	€3.700,00	2024: €1.510,00 2025: €2.190,00	2025
“Aquisição de serviços de promoção e orientação da atividade de Xadrez no âmbito das Oficinas Desportivas - Ano letivo 2024/25”	Procedimento de Ajuste Direto Simplificado	€2.020,00	2024: €830,00 2025: €1.190,00	2025



INFORMAÇÃO ESCRITA DA ATIVIDADE DA JUNTA DE FREGUESIA DE ALVALADE

1 de junho de 2024 – 31 de agosto de 2024

“Aquisição de serviços de promoção e orientação da atividade de Judo no âmbito das Oficinas Desportivas/Desporto Júnior - Ano letivo 2024/25”	Procedimento de Ajuste Direto Simplificado	€4.980,00	2024: €1.920,00 2025: €3.060,00	2025
“Aquisição de serviços de promoção e orientação da atividade de Yoga no âmbito das Oficinas Desportivas/Desporto 18+ - Ano letivo 2024/25”	Procedimento de Ajuste Direto Simplificado	€ 3.780,00	2024: €1.470,00 2025: €2.310,00	2025

1.2.4. Acompanhamento jurídico no âmbito da execução de contratos públicos

- Liberação total de caução no âmbito do procedimento referente à “Aquisição de serviços de consultoria para a fiscalização, no âmbito da execução da empreitada de construção do Pavilhão Municipal de Alvalade” - Processo n.º 47/AJ/JFA/2015;
- Cancelamento de garantia bancária prestada no âmbito do procedimento referente à “Empreitada de Requalificação e Implementação do Percurso Acessível na Rua Alberto Oliveira” - Processo n.º 8/AJ/JFA/2017;
- Modificação objetiva do contrato e alteração da assunção de encargos plurianuais no âmbito do procedimento referente à “Aquisição de Serviços de Manutenção e Conservação de Espaços Verdes e Arvoredo sob Gestão da Freguesia de Alvalade” - Processo n.º 26/CPI/JFA/2022;
- Ratificação da modificação objetiva do contrato e alteração da assunção de encargos plurianuais no âmbito do procedimento referente à “Aquisição de Serviços de Manutenção e Conservação de Espaços Verdes e Arvoredo sob Gestão da Freguesia de Alvalade” - Processo n.º 26/CPI/JFA/2022;
- Modificação objetiva do contrato no âmbito do procedimento referente à “Aquisição de serviços de telecomunicações, internet e serviços complementares” - Processo n.º 27/CPR/JFA/2022;
- Retificação da modificação objetiva do contrato no âmbito do procedimento referente à “Aquisição de serviços de telecomunicações, internet e serviços complementares” - Processo n.º 27/CPR/JFA/2022;
- Primeira modificação objetiva do contrato no âmbito do procedimento referente à “Aquisição de serviços de limpeza dos mercados de Alvalade” - Processo n.º 62/CPR/JFA/2023;
- Segunda modificação objetiva do contrato no âmbito do procedimento referente à “Aquisição de serviços de limpeza dos mercados de Alvalade” - Processo n.º 62/CPR/JFA/2023;
- Terceira modificação objetiva do contrato no âmbito do procedimento referente à “Aquisição de serviços de limpeza dos mercados de Alvalade” - Processo n.º 62/CPR/JFA/2023;
- Primeira modificação objetiva do contrato no âmbito do procedimento referente à



“Aquisição de serviços de limpeza para as instalações da Freguesia de Alvalade” - Processo n.º 23/AJ/JFA/2024;

- Segunda modificação objetiva do contrato no âmbito do procedimento referente à “Aquisição de serviços de limpeza para as instalações da Freguesia de Alvalade” - Processo n.º 23/AJ/JFA/2024;
- Terceira modificação objetiva do contrato no âmbito do procedimento referente à “Aquisição de serviços de limpeza para as instalações da Freguesia de Alvalade” - Processo n.º 23/AJ/JFA/2024;
- Aprovação de trabalhos complementares no âmbito do procedimento referente à “Aquisição de refeições para o programa Alvalade em férias crianças e jovens” - Processo n.º 32/CPR/JFA/2024;
- Primeira modificação objetiva do contrato no âmbito do procedimento referente ao “Fornecimento de Energia Elétrica para as Instalações da Freguesia de Alvalade” - Processo n.º 43/AJ/JFA/2024;
- Segunda modificação objetiva do contrato no âmbito do procedimento referente ao “Fornecimento de Energia Elétrica para as Instalações da Freguesia de Alvalade” - Processo n.º 43/AJ/JFA/2024;
- Terceira modificação objetiva do contrato no âmbito do procedimento referente ao “Fornecimento de Energia Elétrica para as Instalações da Freguesia de Alvalade” - Processo n.º 43/AJ/JFA/2024.

1.2.5. Acompanhamento jurídico de outros processos

- Apoio jurídico no âmbito do procedimento de atribuição, por sorteio, do direito de uso do espaço público para 1 lugar de venda ambulante, no acesso norte do Campo Grande (Jardim Mário Soares), aquando de eventos desportivos, nomeadamente futebol profissional, no estádio José de Alvalade, durante as épocas 2024-2025 e 2025-2026;
- Apoio jurídico no âmbito do concurso de atribuição de espaços no “Mercado de Natal em Alvalade – 10.ª Edição”;
- Apoio jurídico no âmbito da transmissão da licença, por morte, de um comerciante do Mercado de Alvalade;
- Parecer jurídico, no âmbito da emissão de atestados de união de facto, sobre os documentos a apresentar para prova da respetiva união, nomeadamente sobre a certidão de cópia integral do registo de nascimento e respetivos averbamentos;
- Parecer jurídico no âmbito do direito à assistência jurídica por parte dos trabalhadores públicos.

1.2.6. Processos de contraordenação tramitados

- Autos/participações recebidos: 8;
- Processos de contraordenação instaurados: 0;
- Processos com decisão de não instauração: 0.

1.2.7. Processos judiciais tramitados

- Processo n.º 1999/22.1BELSB, Tribunal Administrativo de Círculo de Lisboa (Unidade Orgânica 2)



INFORMAÇÃO ESCRITA DA ATIVIDADE DA JUNTA DE FREGUESIA DE ALVALADE

1 de junho de 2024 – 31 de agosto de 2024

Partes: Alexandre Barbosa Borges, S.A. vs Freguesia de Alvalade.

Objeto: Trabalhos complementares e revisão de preços no âmbito do procedimento referente à “Empreitada de Requalificação e Reabilitação do Complexo Desportivo Municipal de São João de Brito” – Processo n.º 53/CP/JFA/2017.

Na sequência do requerimento apresentado pela Freguesia de Alvalade indicando que aceitava o princípio de acordo proposto pelo Tribunal, por ser baseado em critérios de equidade, rejeitando a contraproposta apresentada pela Autora, veio esta informar que também aceitava a proposta de princípio de acordo apresentada pelo Tribunal, requerendo, contudo, tal pagamento com juros.

Posteriormente a Freguesia de Alvalade submeteu um requerimento aos autos indicando que, numa tentativa de buscar a conciliação entre as partes, aceitaria a proposta de princípio de acordo acrescida do correspondente valor de juros, solicitando, porém, esclarecimentos por parte da Autora, com vista à densificação da matéria dos juros.

De seguida a Autora apresentou o valor dos juros que considerava aplicáveis à presente situação, tendo mostrado disponibilidade para uma eventual negociação.

Consequentemente a Freguesia de Alvalade apresentou um apuramento de juros em valor inferior ao calculado pela Autora e ainda assim propôs a sua redução para metade, bem como a repartição das custas judiciais referentes ao presente processo por ambas as partes.

A Autora aceitou a proposta apresentada pela Freguesia de Alvalade, tendo sido assinado entre as partes um Acordo de Transação pelo montante global de €29.491,66, com vista a pôr termo ao processo acima identificado.

A Transação celebrada foi homologada por sentença judicial datada de 18 de julho de 2024.

Seguidamente a Freguesia de Alvalade realizou o pagamento à ABB do montante em causa, tendo requerido aos autos a junção do respetivo documento comprovativo da liquidação efetuada, considerando-se assim cumprida a obrigação de pagamento prevista na aludida Transação.

▪ **Processo n.º 524/19.6BELSB, Tribunal Administrativo de Círculo de Lisboa (Unidade Orgânica 2)**

Partes: Alexandre Barbosa Borges, S.A. vs Freguesia de Alvalade.

Objeto: Aplicação de sanção contratual por atraso na entrega da obra no âmbito do procedimento referente à “Empreitada de Requalificação e Reabilitação do Complexo Desportivo Municipal de São João de Brito” – Processo n.º 53/CP/JFA/2017.

O Tribunal proferiu despacho de admissão do recurso da sentença apresentado pela Freguesia de Alvalade, determinando a remessa dos autos para o Tribunal Central Administrativo Sul.

- Participação ao DIAP de Lisboa, com conhecimento da Agência para a Integração, Migrações e Asilo (AIMA), respeitante à prática de vários crimes de falsificação de documentos, referentes à apresentação junto do Centro de Saúde de Sete Rios de diversos atestados de residência falsos, emitidos em nome da Freguesia de Alvalade.
- Apresentação de defesa no âmbito do projeto de deliberação da Comissão Nacional de Proteção de Dados, o qual conclui pela prática de uma contraordenação, por negligência, por parte da Freguesia de Alvalade (Processo AVG/2021/292).



1.3 Recursos Humanos

- No período a que reporta a presente informação e no que concerne a informações produzidas pelo Serviço de Recursos Humanos, no âmbito das atividades desenvolvidas pelos vários serviços da freguesia, foram aprovados para os meses de junho a agosto de 2024 a prestação de trabalho suplementar em vinte e cinco (25) informações diversas, entre as quais se destacam eventos como o Portugal Basketball festival 2024, realização de Feira Comunitária, Regata dos Barquinhos ou o Arraial de Alvalade.
- Tendo em vista a promoção de práticas de conciliação da vida pessoal com a familiar, que beneficia o envolvimento com o trabalho, foi autorizada a prestações em regime de horário de jornada continua a duas trabalhadoras do Gabinete do Cidadão e Desporto.
- Decorrido o procedimento concursal para a carreira e categoria de Assistente Operacional em regime de contrato a termo incerto, foram ocupados 3 postos de trabalho livres, reforçando as equipas de trabalho, nomeadamente no que respeita ao apoio de crianças com necessidades educativas especiais, dispondo agora a Junta de Freguesia de uma reserva de recrutamento válida por 18 meses, que permitirá de forma célere e não onerosa o recrutamento de trabalhadores para os Jardins de Infância da Freguesia, garantindo o seu funcionamento com a normalidade desejada.
- O executivo da Junta de Freguesia, homologou as propostas de avaliação final do período experimental de novos trabalhadores do Serviço de Higiene Urbana, estando finalizado o seu processo de acolhimento.
- O “Gabinete da Felicidade”, continua empenhado na promoção de ações e dinâmicas de grupo entre os trabalhadores, por forma a promover um ambiente de trabalho com práticas de referência, tendo em pareceria com um Estágio acolhido pelo Serviço de Direitos Sociais o workshop “marmitas saudáveis”, podendo os trabalhadores receber por parte de especialistas, algumas dicas sobre que refeições preparar para trazer para o trabalho, cultivando um estilo de vida mais saudável.
- Para reforço e melhoria dos serviços, e no sentido de manter o mapa de pessoal com todos os postos de trabalho ocupados, foi efetuado o recrutamento de uma trabalhadora da carreira de Assistente Técnica, que veio a integrar a Junta de Freguesia, reforçando e equipa do Serviço dos Direitos Sociais.
- Foram ainda deferidos cerca de trezentos e trinta pedidos de justificação de faltas, alterações e acumulações de férias e gozo de descansos compensatórios dos trabalhadores.



1.4. Sistemas de Informação

- Apoio aos vários eventos e atividades que envolveram recursos e meios audiovisuais;
- Apoio aos vários eventos e atividades que envolveram recursos e meios audiovisuais, auxílio na organização e execução de eventos corporativos, conferências, workshops, transmissões ao vivo e apresentações, garantindo todos os aspetos audiovisuais tratados com eficiência e profissionalismo, desde a configuração e instalação de equipamentos até à coordenação técnica durante o evento;
- Apoio aos funcionários e membros do Executivo no uso dos sistemas informáticos, plataformas e procedimentos tecnológicos da Junta de Freguesia de Alvalade, garantindo que tenham as ferramentas e o conhecimento necessários para tirar o máximo proveito das tecnologias disponíveis. Os SI estão comprometidos em fornecer assistência contínua para garantir uma utilização eficaz e eficiente dos recursos tecnológicos, contribuindo assim para a eficiência e qualidade dos serviços prestados pela Junta de Freguesia;
- Acompanhamento do procedimento, por consulta prévia, para “Aquisição de serviços de telecomunicações, internet e equipamentos complementares”. Elaboração das respostas aos esclarecimentos solicitados;
- Levantamento de necessidades e acompanhamento das intervenções realizadas pelo Service Provider (Vodafone), relativo às melhorias do funcionamento da Firewall Centralizada. Com vista a minimizar o impacto desta operação, durante este período de atualizações, o tráfego de Internet saiu por outra Firewall da Vodafone (com IP distinto do atual) de forma a garantirmos o acesso à Internet durante as várias intervenções. Os acessos VPN e eventuais túneis *IPSec* foram enviados por canais diferentes, garantindo assim a total disponibilidade durante o período de indisponibilidade total da firewall original. Durante a intervenção, o tráfego entre locais via *DataVPN* foi sempre assegurado;
- Levantamento de requisitos para a criação de ponto de inserção de sinal Hdmi no palco do auditório do Centro cívico Edmundo Pedro;
- Implementação do Projeto de Reestruturação da Infraestrutura do Servidor da JFA para Ambiente Virtualizado. Estamos a avançar com a reestruturação da infraestrutura do servidor da JFA, migrando para um ambiente virtualizado. Este projeto visa dotar a JFA de uma série de capacidades essenciais, alinhadas com as necessidades identificadas, incluindo:
 - *Snapshotting* e Backups: Em ambientes virtualizados, é possível criar instantaneamente *snapshots* do estado atual de uma máquina virtual. Isso permite uma recuperação rápida em caso de incidentes, além de facilitar a configuração e automação dos backups, garantindo maior segurança e eficiência na gestão dos dados.
 - Portabilidade: As máquinas virtuais, sendo arquivos portáteis, podem ser facilmente transferidas entre servidores físicos diferentes. Em caso de falha de hardware, essa portabilidade minimiza o tempo de inatividade ao permitir a rápida migração para outro servidor funcional.
 - Isolamento: Cada máquina virtual opera de forma isolada das demais e do hardware subjacente. Isso significa que, em caso de falha de uma máquina



INFORMAÇÃO ESCRITA DA ATIVIDADE DA JUNTA DE FREGUESIA DE ALVALADE

1 de junho de 2024 – 31 de agosto de 2024

virtual, as outras não são afetadas, garantindo maior estabilidade e confiabilidade do sistema;

- Frequência de formação para Responsável de (ciber)segurança, promovida pela C-Academy (CNCS), através do Instituto Politécnico de Lisboa. Esta formação foi de 35 horas em formato híbrido, permitiu adquirir conhecimentos e competências relacionadas com a gestão de risco em cibersegurança, nomeadamente, identificação de ativos, proteção de processos organizativos, deteção e resposta a incidentes, recuperação de processos e serviços afetados por um incidente de cibersegurança;
- Participação na Conferência Nacional de Cibersegurança C-DAYS, organizada pelo CNCS, que decorreu a 20 de junho no Convento São Francisco, em Coimbra. Seguimento da 1ª Reunião Anual do Conselho de Acompanhamento do Centro Internet Segura.

1.5 Gabinete do Cidadão

Processos	N.º
Atestados emitidos	350
Licenças canídeas emitidas	61
Atendimentos realizados no Espaço Cidadão	666
Processos criados no Balcão Virtual	37
Total de atendimentos (aproximado)	2380

- Atendimento presencial nos Polos da Av. Rio de Janeiro e Pavilhão Municipal de Alvalade;
- Prestação de informações sobre as mais diversas atividades da Junta de Freguesia;
- Receção de pedidos e emissão de Atestados de Residência, Agregado Familiar, União de Facto e Provas de Vida;
- Receção de pedidos Licenciamento de Ocupação Espaço Público;
- Licenciamento de canídeos e gatídeos;
- Marcações para consultas de Atendimento Social e Jurídico;
- Inscrições nas atividades séniores;
- Apoio ao serviço de empréstimo de livros da Biblioteca Manoel Chaves Caminha;
- Continuamos a rececionar os pedidos de apoio do projeto Bilha Solidária.



2. Serviço de Cultura e Comunicação

2.1. Núcleo de Cultura

2.1.1. Produção de programas de oferta cultural

Concertos

- 12 a 16 junho | Arraial de Alvalade;
- 6,13,20 e 27 julho | Alval' arte;
- 12 de julho | D. Quixote de Richard Strauss.

Celebração de efemérides

- 05 de junho | Dia Mundial do Ambiente – Apresentação do livro de Romy Castro “La Terre Comme Événement II”

Exposições Mercado de Alvalade / Galeria do Centro Cívico Edmundo Pedro

- junho | Alunos de pintura da UBA – Pintura 2023/24 Universidade Briosos Alvalade, (Mercado)
- julho/agosto | God Publishing – Exposição Crianças (Mercado)
- junho | Alunos de pintura da UBA – Pintura 2023/24 Universidade Briosos Alvalade (Centro Cívico)
- julho / agosto | alunos da pintura Atelier Artes Plásticas - Aproximações a Bruegel (Centro Cívico).

Parcerias na organização de programas de oferta cultural

- 12 a 16 junho | Arraial de Alvalade - Parcerias com:
 - Clube Rugby São Miguel
 - CML
 - Lisboa Cultura – Festas de Lisboa
 - Guronsan
 - ACP
 - Lusíadas
 - Paladim
 - Universidade Lusófona
 - Mensagem
 - Associação Salvador
 - Francisco Macedo
 - BP



- 29 junho – Regata dos Barquinhos – Cego Surdo e mudo.
- 06, 13, 20 e 27 julho – Alval`arte – Museu de Lisboa Palácio Pimenta
- 12 julho – D. Quixote – Orquestra Filarmónica Portuguesa

Projetos:

BMCC - Biblioteca Manoel Chaves de Caminha

- Gestão do catálogo online da biblioteca;
- Tratamento documental da coleção da biblioteca;
- Organização e gestão do espólio;
- Serviços de empréstimos, devolução e inscrição de novos leitores, presencial e online;
- Gestão de ofertas de livros;
- Afixação de cartaz de encerramento no mês de agosto.

Comunidade de Leitores de Alvalade – BMCC

- Gestão da Comunidade de Leitores de Alvalade;
- Tratamento da informação de divulgação/comunicação;
- Gestão das inscrições e acompanhamento dos inscritos;
- Preparação e acompanhamento das sessões;
- Preparação de informação de suspensão da iniciativa nos meses de julho e agosto.

Atelier de Artes Plásticas

- Gestão do Atelier de Artes Plásticas;
- Tratamento da informação de divulgação/comunicação;
- Organização, limpeza e segurança do espaço;
- Apoio à professora no melhoramento do espaço/salas;
- Gestão das inscrições;
- Preparação de informação de suspensão da iniciativa nos meses de julho e agosto.

2.1.2. Gestão de equipamentos culturais

- Gestão de pedidos/marcações das entidades culturais parceiras nos equipamentos da Junta;
- Readaptação de algumas salas/espacos e serviços.

2.1.3. Gestão de protocolos de colaboração no âmbito cultural

- ACM – Associação Cuca Monga;
- APMC – Associação Círculo de Música de Câmara;
- ACSSL – Associação Cultural e Social de Seniores de Lisboa;
- ADECAM – Associação para a Defesa e o Desenvolvimento do Campo Grande;
- AMLC – Associação Musical Lisboa Cantat;
- Proscenium – Grupo de Teatro;
- PSIJUS – Associação para a Intervenção Juspicológica;



2.1.4. Reuniões interinstitucionais e em representação do pelouro da Cultura

- 6 de junho | Arraial de Alvalade 2024;
- 12 de junho | Plano de segurança Arraial de Alvalade 2024;
- 20 de junho | NOS – Palácio Pimenta – Museu de Lisboa;
- 20 de junho | Casa do Concelho de Tomar;
- 5 de julho | Associação Cuca Monga;
- 23 de julho | Cantata Cénica;
- 24 de julho | Universidade de Lisboa;
- 30 de julho | Pelouro da Cultura.

2.1.5. Visitas técnicas

- 6 de junho | Arraial de Alvalade 2024;
- 20 de junho | NOS – Palácio Pimenta – Museu de Lisboa.

2.2. Núcleo de Comunicação

- Atualização diária dos ecrãs digitais da Junta de Freguesia de Alvalade;
- Publicitação e produção de materiais de comunicação relativos a informação institucional relevante e de iniciativas pontuais;
- Publicitação de informação institucional da Câmara Municipal de Lisboa nos meios de comunicação digitais;
- Promoção das atividades de entidades parceiras da Junta de Freguesia de Alvalade nos canais digitais;
- Promoção das atividades de entidades sedeadas na Freguesia de Alvalade no site da Junta de Freguesia de Alvalade;
- Dinamização diária dos perfis de Facebook, Instagram e LinkedIn com informação corrente e conteúdos exclusivos criados para o efeito;
- Agilizar a comunicação e integração da Junta de Freguesia de Alvalade nas mais variadas iniciativas promovidas por entidades parceiras e em estreita colaboração com a autarquia;
- Cobertura fotográfica dos mais variados eventos e iniciativas;
- Produção de Materiais pontuais de divulgação no website e redes sociais;
- Edição fotográfica e adaptação de imagem ao contexto web.



SITE E REDES SOCIAIS | MÉTRICAS

Facebook

- Contas com interação: 5.5 mil
- Alcance: 49.4 mil pessoas
- Visitas à página: 23.5 mil
- Número de pessoas que gostam: 18 mil
- Número de pessoas que seguem: 20 mil

Instagram

- Contas alcançadas: 28.4 mil
- Contas com interação: 4.5 mil
- Número total de seguidores: 6 mil

LinkedIn

- Número de pessoas que gostam: 199

Site Institucional

- 17 notícias publicadas

REVISTA ALVALADE

- Edição da 30ª Edição da Revista;
- Produção das Artes-finais e acompanhamento do processo de impressão;
- Adaptação da revista à leitura em ambiente digital;
- Acompanhamento do processo de distribuição, externo e interno.

CULTURA

Arraial de Alvalade 2024

- Produção de dois modelos distintos de outdoor;
- Adaptação de banner digital para comunicação CML;
- Produção de credenciais para equipa e artistas;
- Produção de sequência de imagens para uso na LEDWall do palco;
- Produção de mascote em PVC para interação com o público;
- Produção de novas telas para decoração do recinto;
- Produção de novas telas para decoração do palco.

UBA | Festa de Final de Ano 2023/24

- Produção do cartaz do evento;
- Produção de materiais para divulgação web (square e banner).

Alval'arte 2024 | Festival de Música e Cinema

- Produção do cartaz do evento;
- Produção de materiais para divulgação web (square e banner).



Alvalade Em Férias | Crianças & Jovens | Verão 2024

- Produção da moldura para os retratos de grupo.

Don Quixote | Orquestra e Artes Circenses

- Criação de identidade visual própria para divulgação através da JFA;
- Produção do cartaz do evento;
- Produção de materiais para divulgação web (square e banner).

UBA | Universidade Sénior de Verão

- Adaptação da identidade visual;
- Produção do cartaz do evento;
- Produção de materiais para divulgação web (square e banner);

Criança | Exposição Fotográfica

- Adaptação de identidade visual;
- Produção do cartaz do evento;
- Produção de materiais para divulgação web (square e banner).

Aproximações a Bruegel | Exposição Artística

- Criação de identidade visual;
- Produção do cartaz do evento;
- Produção de materiais para divulgação web (square e banner).

Alvalade em Férias | Sénior | Verão 2024

- Adaptação da identidade visual;
- Produção do cartaz do evento;
- Produção do programa geral;
- Produção da moldura para retratos coletivos;
- Produção de materiais para divulgação web (square e banner).

Aviso | Encerramento da BMCC

- Produção do cartaz;
- Produção de materiais para divulgação web (square e banner).

Árvore do Amor | Exposição Artística

- Criação de identidade visual;
- Produção do cartaz do evento;
- Produção de materiais para divulgação web (square e banner).

Curso Intensivo de Teatro | Anuartis

- Produção de materiais para divulgação web (square).

DESPORTO

Oficinas Desportivas 2024/25

- Produção do cartaz da temporada;
- Produção de materiais para divulgação web (square e banner).



Desporto 18+ 2024/25

- Criação de nova identidade visual;
- Produção do cartaz da temporada;
- Produção de materiais para divulgação web (square e banner).

DIVISÃO ADMINISTRATIVA

Polos de Atendimento

- Produção de materiais (físicos e digitais) referentes a avisos de alteração de horário.

Eleições Europeias 2024

- Produção das folhas relativas à lista de secções de voto da Freguesia.

Recrutamento Ativo

- Produção de materiais para divulgação web (square e banner).

Viaturas JFA

- Estudo para caracterização das viaturas ligeiras com base nos Serviços Centrais;
- Caracterização das duas viaturas Zoe;
- Caracterização da possível nova viatura coletiva para uso do Porta a Porta.

Executivo JFA

- Produção do cartaz temporário para colocação nas vitrinas da freguesia.

ECONOMIA E INOVAÇÃO

Mercados Com'Vida | 22 de junho | Retratar o Mercado!

- Produção do cartaz do evento;
- Produção de materiais para divulgação geral na web (square e banner);
- Produção de cartazes e squares específicos para divulgação de cada dia do programa.

Cartões de identificação | Comerciantes do Mercado de Alvalade

- Produção e plastificação de exemplares para distribuição no Mercado.

EDUCAÇÃO

Oficinas de Teatro 2024/25

- Atualização da identidade gráfica;
- Produção do novo cartaz do programa;
- Produção de materiais para divulgação web (square e banner).

ESPAÇO PÚBLICO E EQUIPAMENTOS

Abertura de Sorteio | Venda Ambulante

- Produção de materiais para divulgação web (square e banner);

Reabilitação de Elemento de Água | Praça Francisco Morais

- Produção do cartaz explicativo;



INFORMAÇÃO ESCRITA DA ATIVIDADE DA JUNTA DE FREGUESIA DE ALVALADE

1 de junho de 2024 – 31 de agosto de 2024

- Produção de materiais para divulgação web (square e banner).

Requalificação do Campo de Jogos | Rua Teixeira de Pascoais

- Produção da placa de empreitada;
- Produção de materiais para divulgação web (square e banner).

Placas | Recuperação de Espaços Verdes

- Criação de novo modelo de placa;
- Produção de 20 novos exemplares em PVC.



3. Divisão de Espaço Público e Equipamentos

3.1. Núcleo de Espaços Verdes

3.1.1 Espaços Verdes

- Acompanhamento e gestão dos trabalhos de manutenção de espaços verdes do domínio público, incluindo desmatção, podas, mondas, cortes, tratamentos fitossanitários, entre outros;
- Acompanhamento e gestão dos trabalhos de manutenção do Parque José Gomes Ferreira e Quinta do Narigão, incluindo desmatção;
- Gestão dos parques hortícolas da freguesia, incluindo cobranças, reparações e acompanhamento dos hortelões;
- Acompanhamento e gestão de trabalhos de desmatção e corte de espaço de enquadramento à faculdade de Letras e Centro de História da Universidade de Lisboa;
- Acompanhamento e gestão dos trabalhos de manutenção dos espaços verdes das Escolas EB1 e Jardins de Infância da freguesia;
- Controlo da praga “Arundo donax” no Parque José Gomes Ferreira/Quinta do Narigão e no Parque Hortícola Aquilino Ribeiro Machado;
- Controlo da praga “Ailanthus altissima” no parque José Gomes Ferreira/Quinta do Narigão;
- Controlo da praga “Cortaderea selloana” no Parque José Gomes Ferreira/Quinta do Narigão e no Parque Hortícola Aquilino Ribeiro Machado;
- Controlo da praga “Robinia pseudoacacia” no Parque José Gomes ferreira/Quinta do Narigão;
- Visita operacional ao Parque José Gomes Ferreira-Quinta do Narigão para sinalização e mapeamento de espécies invasoras nos termos da Lista Nacional de Espécies Invasoras, conforme previsto no n.º 1 do artigo 17.º (Anexo II do Decreto-Lei n.º 92/2019, de 10 de julho) (17.06.24);
- Limpeza do lago da Praça Francisco de Morais e do lago do Jardim Manuel Azevedo Coutinho (sito no Largo Frei Heitor Pinto);
- Pedidos de fiscalização à Polícia Municipal de ocupações ilegais de espaços verdes do domínio público, nomeadamente construções nos logradouros do Bairro das Caixas e acompanhamento das situações anteriormente sinalizadas; uma destas sinalizações em conjunto com a Direção Municipal da Estrutura Verde (logradouro verde segundo o PDM).
- Gestão e resposta de comunicações de fregueses relativas aos espaços verdes;
- Gestão dos pedidos de OVP (Ocupação de Via Pública), enviados pela CML, no âmbito de ocupação de zonas verdes em empreitadas de requalificação de edifícios;
- Gestão dos pedidos de atribuição de jardins urbanos, no âmbito do regulamento em vigor e colocação de placas identificativas nos jardins já atribuídos;
- Visita operacional ao espaço verde localizado no cruzamento da rua Eduardo Noronha com a Av. Dom Rodrigo da Cunha (05.08.24);
- **Plantação de 60 arbustos, subarbustos e herbáceas** em várias zonas da freguesia, nomeadamente: Av. Frei Miguel Contreiras (60);
- Leitura de contadores, reparação de anomalias, afinação de aspersores e pulverizadores e substituição de sistemas gota a gota danificados;
- Apoio ao evento ‘Feira Comunitária do Bairro Fonsecas e Calçada’ (22.06.24);



- Apoio ao evento 'MAE -Música Ambiente Eletrónica' (30.06.24), que decorreu no jardim dos Coruchéus.

3.1.2 Arvoredo

- Monitorização permanente do arvoredo existente, incluindo avaliação visual e avaliação das necessidades de poda e/ou abate, encaminhamento de pedidos de avaliação complementar à Câmara Municipal de Lisboa;
- 106 intervenções de aclaramento e levantamento de copas, podas de coabitação e de formação, destapamento de semáforos e sinais, limpeza de ramos secos e em risco de rotura nos seguintes arruamentos: av. Dom Rodrigo da Cunha (37); av. Rio de Janeiro (42); Parque José Gomes Ferreira (3); rua Alberto de Oliveira (2); rua Eng. Manuel da Rocha (7); rua Pedro Ivo (11); rua Marquês de Soveral (4);
- **Abate de 3 exemplares secos e/ou em risco de rutura:** rua dos Lagares d'el Rey (1); rua Fernando Pessoa (1); rua José Duro (1);
- Desmonte de 1 exemplares caídos devido às condições climáticas adversas: Parque José Gomes Ferreira (1)
- Rega manual de 330 árvores e arbustos jovens, em zonas sem rega automática: Parque Aquilino Ribeiro Machado (53); Parque José Gomes Ferreira (220); rua Antónia Pusich (12); Rua Bulhão Pato (33); rua João Lúcio (12);
- Rega manual de árvores jovens em caldeira, em várias ruas da freguesia, no seguimento das plantações efetuadas pela CML;
- Encaminhamento de pedidos de controlo da praga de vespa asiática, para a CML;
- Gestão e resposta de comunicações de fregueses relativas ao arvoredo;

3.1.3 Procedimentos de Contratação Pública / Obras / Projetos

- Propostas de intervenção no âmbito do Contrato Interadministrativo de Delegação de Competências e Cooperação, para o mandato 2021/2025:
 - Acompanhamento do projeto de execução da **Praça de Alvalade / Av. de Roma**, na sequência do parecer favorável emitido pela CML;
 - **“Reabilitação de Espaços Verdes – Envolvente da EB1 Bº S. Miguel, Praça Francisco de Moraes e rua Diogo Bernardes” – Proc.41/CPR/JFA/2024**
 - Lançamento do procedimento de Consulta Prévia
 - Adjudicação à empresa Floragarden. Projetos de Silvicultura e Jardinagens Unipessoal, Lda., pelo valor de 82.197,72€;
 - Consignação da Empreitada e acompanhamento de obra.
 - **“Empreitada de reabilitação do elemento de água da Praça Francisco Moraes” – Processo n.º 30/AJ/JFA/2024**
 - Adjudicação à empresa Parques e Jardins, Projetos e Construções Lda, pelo valor de 14.375,00€;
 - Consignação da Empreitada e acompanhamento de obra;
 - Receção provisória e conclusão de empreitada.
- Reuniões e acompanhamento da equipa projetista contratada para o desenvolvimento do Estudo Prévio e início do Projeto de Execução da **Requalificação do Parque José Gomes Ferreira**;
- Reunião com o Gabinete da Vereadora CML Arq.^a Filipa Roseta para apresentação do projeto **‘Requalificação do Logradouro dos Coruchéus’** (10.07.24)



- **Concurso Público para a prestação de serviços de ‘manutenção de espaços verdes e arvoredo sob gestão da Junta de Freguesia’ – Proc. 25/CPI/JFA/2024:**
 - Análise de propostas
 - Publicação do Relatório Preliminar e período de audiência prévia
 - Análise de pronúncias em sede de audiência prévia

3.2. Núcleo de Licenciamento e Espaço Público

3.2.1. Licenciamento

Licenciamento Zero e Processos de Ocupação de Espaço Público

- **Meras Comunicações Prévias**
Total de 36 processos validados.
- **Autorizações Prévias com Prazo**
Total de 2 processos informados.
- **Ocupação Temporárias de Espaço Público**
Total de 4 processos informados e emitidas as respetivas licenças.
- **Atendimento Técnico de Licenciamento de Ocupação de Espaço Público**
 - Vários atendimentos técnicos, realizados telefonicamente e por correio eletrónico, para esclarecimentos diversos sobre o Licenciamento. Realização de algumas reuniões presenciais e deslocação aos estabelecimentos.

Ações de fiscalização e sensibilização de ocupação de espaço público

- Realização de diversas ações de fiscalização e sensibilização para o cumprimento dos regulamentos em vigor, no que concerne ao espaço público, e acompanhamento na instalação de novos licenciamentos.
- **Envio 10 notificações aos estabelecimentos** que apresentavam a licença de ocupação do espaço público caducada ou em vias de caducar.

Pareceres

- Emissão de 5 pareceres por solicitação da Câmara Municipal de Lisboa, no âmbito da ocupação temporária de espaço público.

Controlo de Irregularidades

- **Instrução de processos com proposta de decisão, aos estabelecimentos da Avenida de Roma que se encontram em incumprimento**, ignorando as ações de sensibilizações realizadas no passado sobre o Licenciamento Zero, nomeadamente, através da distribuição porta-a-porta de folheto informativo.
- **Foram enviados 17 ofícios para regularização dos processos de ocupação do espaço público** (licenciamento zero), sendo que oito já regularizaram os seus licenciamentos; dentro do prazo limite dado para resposta.



Outros assuntos

- Reunião com a Associação “Cuca Monga” com vista ao apoio a prestar no âmbito de futuros eventos que possam acontecer em espaços da freguesia de Alvalade (05.07.2024)
- Reunião com os representantes da pizzaria “Luzzo” localizada na Avenida da Igreja, com vista ao licenciamento da proposta de ocupação do espaço público (esplanada);
- Elaboração de programa de procedimento e realização do sorteio público para a atribuição do direito de uso do espaço público para o exercício de **venda ambulante no âmbito de eventos desportivos a realizar no estádio José Alvalade**, durante as épocas desportivas 2024-25 e 2025-26;
- Apoio na organização de diversos eventos a realizar pela Junta de Freguesia de Alvalade, nomeadamente no apoio ao processo licenciamento e obtenção de autorizações junto de entidades terceiras.

3.2.2. Espaço Público

Manutenção de pavimentos pedonais e mobiliário urbano

- Gestão e resposta de comunicações de fregueses relativas ao espaço público;
- Acompanhamento e gestão dos trabalhos de manutenção de espaço público:
 - Total de 85 m² de área intervencionada na manutenção de pavimentos pedonais;
 - Total de 6 ml de manutenção de lancis;
 - Total de 92 intervenções de manutenção de mobiliário urbano;

Manutenção de sinalização vertical, horizontal e placas toponímicas

- Total de 36 intervenções de manutenção de sinalização vertical;
- Execução de nova tranche do procedimento de manutenção de sinalização horizontal – Proc. 88/CPR/JFA/2022, com pintura de passadeiras e outras marcas rodoviárias em vários arruamentos da freguesia;

Outros assuntos

- Comunicação às seguradoras de danos causados por acidentes rodoviários no erário público, para ressarcimento dos valores despendidos nas reparações;
- Acompanhamento da substituição de abrigos (paragens) e instalação de novos dispositivos publicitários em diversos locais da Freguesia, no âmbito do Concurso Público com Publicidade Internacional n.º 04/CPI/DA/CCM/2017 – “Concessão de Uso Privativo do Domínio Público do Município de Lisboa para a instalação e exploração publicitária de mobiliário urbano” realizado pela CML e sinalização das desconformidades verificadas;
- Execução de caminho de acesso ao atelier ‘Um teatro em cada bairro’, localizado nos Ateliers Municipais;
- Instalação de dois pilaretes semi-automáticos no Largo Frei Heitor Pinto, em frente à Igreja S. João de Brito (26.06.2024);
- Acompanhamento da obra levada a cabo pela UIT Centro (UITC) na Azinhaga das Galhadas, com vista à melhoria das condições de acessibilidade pedonal, através da continuidade do passeio entre o posto de combustíveis e a entrada do Estádio Universitário. Melhoria das condições da passagem de peões e correção do eixo de



curvatura junto à entrada do Estádio Universitário (necessidade de supressão de parte do canteiro verde, para permitir a circulação de veículos pesados em segurança).

3.2.3. Mobilidade

- Ponto de situação junto da DMM sobre diversos pedidos encaminhados pela JFA, relativos à colocação de sinalização vertical, alteração da sinalização existente, ou projetos de acalmia de tráfego no âmbito da política de segurança rodoviária;
- Reuniões sobre propostas de intervenção junto das frentes escolares, por forma a melhorar as condições de segurança das crianças no acesso às escolas da freguesia;
- Resposta às propostas alternativas ao traçado da carreira de bairro, por forma a torná-la mais funcional e atrativa para a população da freguesia, permitindo a interligação com o a carreira 738, que liga a zona do Campo Grande à Quinta dos Barros. O trajeto pretende ainda potenciar a integração da carreira de bairro no projeto “amarelo” sobre mobilidade escolar;
- Emissão de parecer sobre proposta de implementação de medidas de acalmia de tráfego na zona da cidade universitária;
- Resposta ao pedido de parecer sobre a proposta de reordenamento de estacionamento na Rua Infante D. Pedro - ENT/1908/DMM/CML/22_DQ.

3.3 Núcleo de Equipamentos

- Acompanhamento do contrato de Manutenção dos diversos Equipamentos sob gestão da Junta de Freguesia, reuniões de coordenação com a empresa responsável pela execução dos trabalhos;
- Gestão e resposta de comunicações de fregueses relativas aos equipamentos.
- Serviços de manutenção anual dos equipamentos de SCIE de vários edifícios da Junta de Freguesia de Alvalade.
- Aquisição de serviços de apoio e acompanhamento técnico e fiscalização dos trabalhos de reforço estrutural do edifício de apoio ao Campo de Jogos da Teixeira de Pascoais – ADS 590/2024, no valor de 2.250,00 (+IVA)

3.3.1. Equipamentos Escolares e Desportivos

Escolas Básicas de 1.º ciclo e Jardins de Infância

- Realização de diversas intervenções de manutenção e reparação nas escolas básicas do 1º ciclo e jardins-de-infância, de acordo como os pedidos efetuados e os levantamentos realizados no terreno.
- Levantamento após o término das atividades letivas, de todas as situações que careciam de intervenção nas escolas, de modo a serem executadas as correções antes do início do novo ano letivo
- Realização da limpeza anual das escolas.

Parques Infantis/fitness

- Realização de inspeção visual periódica com vista ao levantamento das necessidades de correção dos diversos equipamentos de jogo e recreio;
- Conclusão da intervenção corretiva nos equipamentos de jogo e recreio (parques infantis), cujo orçamento foi de 15.080,00€ + IVA



- Limpeza de graffitis e lubrificação de equipamentos

Equipamentos desportivos

- Campo de Jogos da Teixeira de Pascoais:
 - Início da requalificação do Campo de Jogos da Teixeira de Pascoais, incluindo a empreitada de execução de reforço estrutural do edifício dos balneários, assim como a instalação de novo pavimento em relva sintética – investimento total de até 200.000 € financiado pela Câmara Municipal de Lisboa, através do Contrato Interadministrativo de Delegação de Competências e Cooperação - que inclui as intervenções já realizadas no que respeita a diversos arranjos nos balneários e colocação / substituição de nova iluminação da área de jogo, com recurso a projetores LED;
 - Consignação da empreitada e acompanhamento dos trabalhos.
- Pavilhão Municipal de Alvalade:
 - Execução de várias reparações decorrentes do levantamento das necessidades de manutenção corretiva efetuado previamente. Contratação dos serviços de consultoria para a elaboração do Plano de Prevenção do Risco de Legionella.
 - Agendamento de auditoria ao estado dos equipamentos técnicos com vista à elaboração dos respetivos planos de manutenção corretiva e preventiva (climatização, ventilação, aquecimento de águas, ...)

3.3.2. Outros equipamentos

Mercados

- Diversos trabalhos de manutenção e reparações no Mercado Norte, a título de exemplo: reparação/substituição de fechaduras, substituição de grelhas e tampas de pavimento, substituição do disjuntor associado à máquina do gelo, reparação de torneiras, fixação do pavimento do silo de gelo

Edifícios próprios da Junta de Freguesia de Alvalade

- Realização de diversos trabalhos de manutenção preventiva e reparações nos edifícios próprios sob gestão da Junta de Freguesia
 - Serviços Centrais: reparação de pavimento no átrio de entrada, colocação de uma torneira "extra" nas ligações do lavatório da IS feminina do piso 0, para permitir encher os baldes para a limpeza, substituição da fechadura inferior da caixa do carregador de veículos elétricos
 - Centro Cívico Edmundo Pedro: substituição de iluminação
 - UBA 1: substituição das saboneteiras nas I.S.
 - Posto de Limpeza das Murtas: reparação de torneira de um dos lavatórios do vestiário masculino
 - Biblioteca: reparação de estores, reparação da fechadura da porta principal
 - Limpeza de graffitis e lubrificação de ferragens em vitrines.



INFORMAÇÃO ESCRITA DA ATIVIDADE DA JUNTA DE FREGUESIA DE ALVALADE

1 de junho de 2024 – 31 de agosto de 2024

Quadro 1 – Síntese dos valores gastos em manutenções e reparações
(Valores sem IVA)

Edifícios Escolares		
EB1 São João de Brito	67,50 €	
EB1 Teixeira de Pascoais	485,40 €	
EB1 D. Luís da Cunha	52,00 €	
EB1 Santo António	- €	
EB1 Coruchéus	1706,00 €	
EB1 São Miguel	589,00 €	
<i>Sub total</i>		2 899,90 € 10%
Mercados		
Mercado de Alvalade Norte	1283,00 €	
Mercado Jardim	47,00 €	
<i>Sub total</i>		1 330,00 € 4%
Edifícios Administrativos		
Biblioteca Manoel Chaves Caminha	30,50 €	
Posto de Limpeza das Murtas	193,00 €	
Serviços Centrais	85,00 €	
Centro Cívico	320,00 €	
UBA 1	85,00 €	
UBA 2	- €	
Edifício Teixeira de Pascoais	- €	
Edifício Moniz Barreto	- €	
<i>Sub total</i>		713,50 € 2%
Equipamentos Desportivos		
Campo de Jogos da Av. EUA	204,30 €	
Pavilhão Municipal de Alvalade	1067,00 €	
Campo de Jogos da Mem de Sá	90,00 €	
Campo de Jogos dos Coruchéus	- €	
Campo de Jogos D. Pedro Cristo	- €	
Campo de Jogos Teixeira de Pascoais	- €	
<i>Sub total</i>		1361,30 € 5%
Outros		
<i>Casa de Função</i>	- €	
<i>Vitrines</i>	- €	
<i>Sub total</i>		- € 0%
Valor Total em materiais e peças		6 304,70 € 21%
Contrato de Manutenção Edifícios*	7.845,57 €/mês	23 536,71 € 79%
TOTAL		29 841,41 €

* deslocações, mão de obra e peças de desgaste estão incluídas no contrato mensal de manutenção de edifícios



3.3 Atendimentos, Reuniões e outros assuntos

- Reuniões mensais com prestadores de serviço de manutenção dos espaços verdes e análise dos *reportings* semanais;
- Reuniões no âmbito do Projeto BIP/ZIP “Do Céu para a mesa”, com vista à definição e calendarização das atividades para o ano de 2024, preparação das ações de plantação, de colheita e de distribuição nos Bairros das Murtas e São João de Brito e venda de produtos junto à paróquia do Campo Grande.
- Reuniões de acompanhamento do projeto de gestão de consumos de energia com a empresa Bluenergy, onde foram apresentados os resultados da monitorização periódica dos consumos de eletricidade, gás e água dos 130 locais; identificação de falhas de informação, principais consumidores com relevância para a monitorização em tempo real e elaboração de fichas de caracterização de consumos; identificação de locais sem contagem recente ou com consumos reduzidos.
- Participação em reuniões do grupo de trabalho criado para a alteração do Regulamento de Taxas da Freguesia de Alvalade, nomeadamente nas questões relativas ao licenciamento, parque de estacionamento do mercado e gestão de equipamentos.
- Presença no evento CDUL Sponsors no dia 2 de junho 2024, na Cidade Universitária de Lisboa
- Reunião como um conjunto de moradores da rua Acácio de Paiva sobre o funcionamento do estabelecimento denominado “Cabaia” (04.06.2024), tendo sido abordadas questões relativas ao licenciamento da atividade, dos horários praticados e da alegada incomodidade devida ao ruído. Da reunião resultou um conjunto de questões que foram direcionadas aos serviços municipais, para os devidos esclarecimentos;
- Reunião com fregueses sobre logradouro traseiro da Rua Fernando Caldeira 6-12 (04.06.2024);
- Reunião com o Diretor Municipal de Mobilidade – Eng.º Pedro Dinis para o ponto de situação dos temas pendentes, nomeadamente ligados a estacionamento, Carreira de Bairro, segurança rodoviária e pinturas de vias na Freguesia de Alvalade (05.06.2024);
- Reunião com o condomínio Roma Parque sobre questões de limpeza e manutenção das zonas de circulação pública (12.06.2024);
- Reunião com o presidente do grupo Páginas Amarelas sobre possíveis intervenções no edifício da rua Conde Arnoso, do qual a JFA é coproprietária (19.06.2024);
- Reunião com fregueses sobre rebaixamento de lancil para acesso a pessoas com mobilidade condicionada na rua Eng. Manuel da Rocha (12.06.24);
- Reunião com Cine NOS para avaliar potenciais eventos de cinema ao ar livre (18.06.2024)
- Participação na reunião do grupo de trabalho sobre Acessibilidades e Segurança, da comissão Social de Freguesia de Alvalade (26.06.2024);
- Reunião com Associação de Moradores do Campo Grande e Arquiteto para discussão de projeto de ampliação da sede (29.06.2024)
- Apresentação aos Serviços da CML do estudo prévio do Projeto requalificação do Parque José Gomes Ferreira e Quinta do Narigão, a realizar no âmbito do Contrato Interadministrativo de Delegação de Competências e Cooperação (04.07.2024).
- Participação na reunião de apresentação às juntas de freguesia do Programa Monsanto 90-100, destinado a comemorar os 90 anos do Parque Florestal de Monsanto (11.07.2024);



INFORMAÇÃO ESCRITA DA ATIVIDADE DA JUNTA DE FREGUESIA DE ALVALADE

1 de junho de 2024 – 31 de agosto de 2024

- Entrevista à TIMEOUT sobre a reabilitação das zonas verdes e do lago do Bairro de São Miguel (15.07.2024)
- Visita técnica ao Complexo Desportivo Municipal São João Brito, no âmbito do Projeto UP 2030, com vista à implementação de soluções de base natural, para a redução dos consumos e emissões (18.07.2024);
- Reunião com moradores da rua Branca de Gonta Colaço, com vista à discussão de solução para a definição das zonas de estacionamento daquela rua, apresentando a proposta à CML e EMEL, para implementação imediata (26.07.2024 e 29.07.2024) mitigando os conflitos existentes; Implementação realizada no dia 6 de agosto pela EMEL.
- Reunião com fregueses sobre espaço público e espaços verdes na Av. Estados Unidos da América (12.08.24);
- Follow-up da reunião tida com um conjunto de moradores relativa ao ruído produzido pelo aeroporto Humberto Delgado, que resultou na elaboração de ofícios a enviar à Agência Portuguesa do Ambiente e ANA-Aeroportos de Portugal, com um conjunto de questões sobre os impactes provocados pela operação do aeroporto, a implementação dos Planos de Redução de Ruído (medidas de mitigação), o aumento estimado no n.º de voos, o incumprimento no número máximo de voos em período noturno e a monitorização de outras descritores ambientais.



3.4 Ambiente e Energia

Da análise dos consumos durante o 1.º semestre de 2024, em comparação como o período homólogo de 2023, verifica-se que em termos médios uma ligeira diminuição dos consumos (cerca de 10%), em especial no trimestre de abril a junho. Este decréscimo foi conseguido muito à custa da redução de consumos no gás natural, sendo que o consumo de eletricidade permaneceu estável.

Consumo energético no 1.º semestre (2023/2024)

Energia (eletricidade + gás)

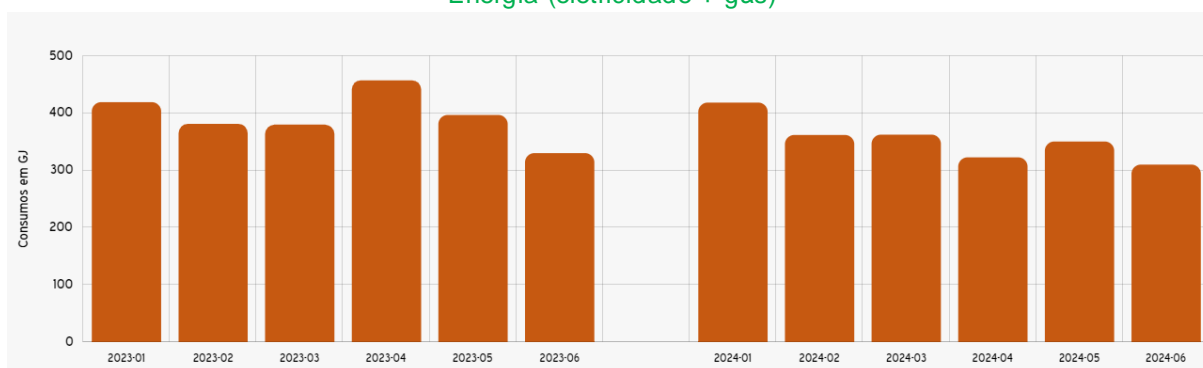

Da mesma forma a emissão de gases com efeito de estufa (GEE) sofreu um decréscimo da ordem dos 12,5%.

Emissões GEE no 1.º semestre (2023/2024)

Energia (eletricidade + gás)

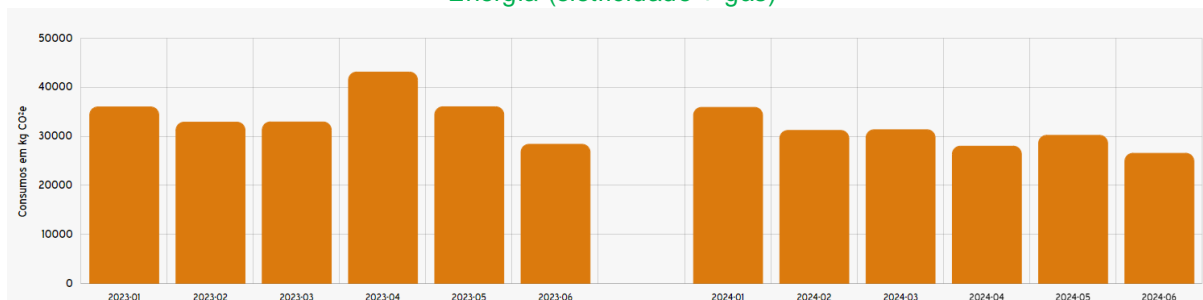

No que se refere aos consumos de água, verificou-se um decréscimo nos consumos de água de perto de 10%, sendo que no 1.º trimestre os valores foram em linha com o ano de 2023, sendo a maior redução no 2.º trimestre do ano.

Analisando apenas os consumos relacionados com a rega de espaços públicos e elementos de água, regista-se uma diminuição de cerca de 27%, o que justifica em grande parte a redução nos consumos totais de água.



INFORMAÇÃO ESCRITA DA ATIVIDADE DA JUNTA DE FREGUESIA DE ALVALADE

1 de junho de 2024 – 31 de agosto de 2024

Consumos de água no 1.º semestre (2023/2024)

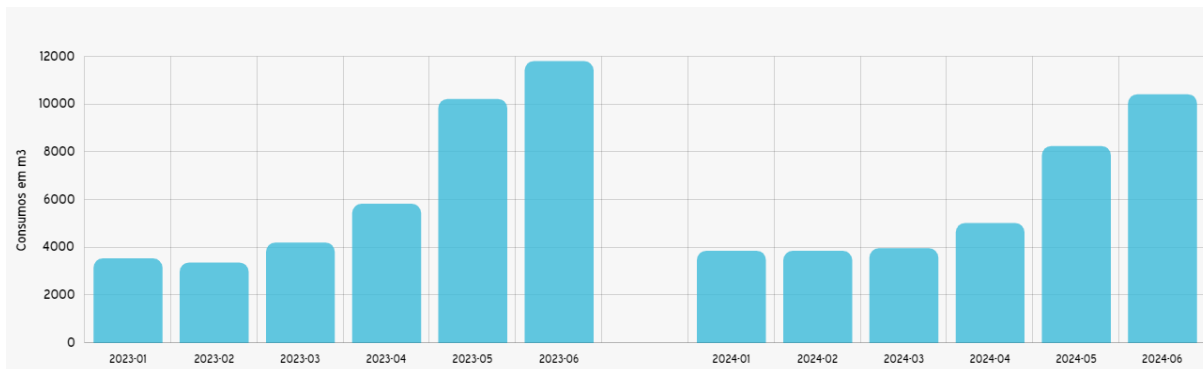

No que se refere à **Central Fotovoltaica do Mercado de Alvalade**, verifica-se que durante os meses de junho a agosto de 2024, foram produzidos cerca de 26 MWh, o que significa que foram produzidos localmente, com origem em energia solar, o equivalente a cerca de 31% da energia total consumida naquele equipamento.

Desempenho da Central Fotovoltaica do Mercado de Alvalade

Junho de 2024

Rendimento: **7,89 MWh**

99,99%

0,01%

Consumida: **7,89 MWh**

Alimentada p... **0,48 kWh**

Consumo: **27,92 MWh**

28,25%

71,75%

De PV: **7,89 MWh**

Na rede eletr.: **20,03 MWh**

MWh

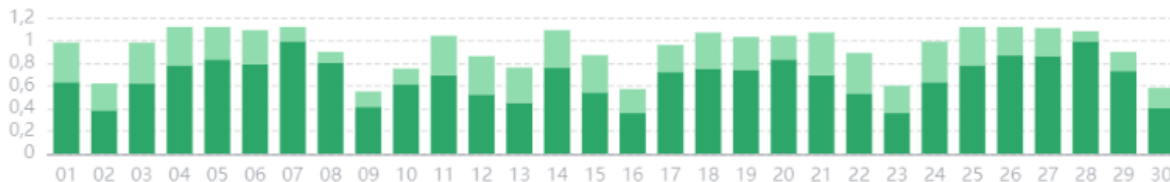

Julho de 2024

Rendimento: **9,66 MWh**

99,99%

0,01%

Consumida: **9,66 MWh**

Alimentada p... **0,53 kWh**

Consumo: **31,31 MWh**

30,86%

69,14%

De PV: **9,66 MWh**

Na rede eletr.: **21,65 MWh**

MWh



Agosto de 2024

Rendimento: **8,24 MWh**

99,99%

0,01%

Consumida: **8,24 MWh**

Alimentada p... **0,65 kWh**

Consumo: **24,58 MWh**

33,54%

66,46%

De PV: **8,24 MWh**

Na rede eletr.: **16,34 MWh**

MWh





INFORMAÇÃO ESCRITA DA ATIVIDADE DA JUNTA DE FREGUESIA DE ALVALADE

1 de junho de 2024 – 31 de agosto de 2024

Desde a entrada em pleno funcionamento da central fotovoltaica do Mercado de Alvalade (Março de 2022) foram produzidos 187,70 MWh, o que corresponde a 23.33% do consumo total daquele equipamento. A produção desta energia traduz-se numa redução da pegada carbónica em perto de **90 toneladas de CO₂**, o que equivale à plantação de **120 arvores**.



4. Direitos Sociais

4.1. Ação Social

4.1.1. Comissão Social de Freguesia de Alvalade

Grupos de Trabalho

- 03 de junho - Participação no IV Encontro da Rede Social -Melhores Relações Parcerias fortes;
- 4 de junho - Reunião Grupo de Infância e Juventude para planeamento das atividades no âmbito do Bulliynng direcionado às crianças do 1.º CEB;
- 5 de junho - Reunião Grupo de trabalho idade Maior para planeamento de atividades
- 19 de junho - Reunião da Rede Social para aferir programação do próximo Encontro das Comissões Sociais de Freguesia;
- 26 de junho - Reunião do Grupo de Trabalho de Acessibilidades e Segurança para reflexão e programação do trabalho realizado;
- 27 de junho - Reunião do Grupo de Trabalho de Saúde e Desporto para programação e avaliação das atividades realizadas;
- 27 de junho - Ação de Sensibilização sobre “Primeiros Socorros e Cuidados a ter” dinamizado pela USF do Parque no âmbito do Grupo de Trabalho de Saúde e Desporto;
- 02 de julho - Reunião Grupo de infância e Juventude para organização do questionário de levantamento de necessidades de formação, junto das famílias, no âmbito da parentalidade;
- 9 de julho - Reunião Grupo idade Maior para organização da iniciativa Chá Dançante;
- 18 de julho - Reunião do Grupo de Trabalho de Saúde e Desporto;
- 23 de julho - Participação no passeio “Pedalar sem idade”, acompanhamento de utente.
- 25 de julho - Visita com entidades do Grupo de Acessibilidades e Segurança à Escola Eugénio dos Santos para aferir o espaço para a atividade de setembro;
- 31 de julho - Reunião do Grupo de Trabalho de Acessibilidades e Segurança para organizar atividade do mês de setembro.

4.1.2. Atendimento Social de Proximidade

Atendimento social presencial por marcação

- 102 atendimentos sociais presenciais (mais 14 marcações, mas os utentes faltaram);
- 13 atendimentos na área do emprego
- 29 visitas domiciliárias.
- 68 transportes solidários;
- 3 candidaturas ao programa Renda Apoiada na Plataforma Habitar Lisboa (Câmara Municipal de Lisboa);
- 2 candidaturas ao programa Renda Acessível 21ª Edição na Plataforma Habitar Lisboa (Câmara Municipal de Lisboa) e 2 ao arrendamento apoiado;
- 52 Consultas jurídicas.



Apoios económicos

- Fundo de Emergência Social - Recuperação Lisboa (FES- Recuperação LX) - 6 processo (17 pessoas) – 3740,19€. Os apoios destinaram-se sobretudo a pagamento de renda e despesas de habitação como água, luz, gás e aquisição de bens de primeira necessidade.

4.1.3. Reuniões interinstitucionais

- 3 de junho - Participação na ação de sensibilização comunitária do Bairro das Murtas junto do Comércio local;
- 05 de junho - Reunião do Grupo Comunitário para debater problemas do bairro e programar Feira Franca;
- 06 de junho - Visita ao projeto Flamenc´AERDL;
- 06 de junho - Reunião Comissão de Proteção de Crianças de Jovens em Risco Alargada;
- 7 de junho - Reunião com o Projeto Radar para preparação das 3ª Jornadas;
- 18 de junho - Reunião de Discussão de Casos no âmbito da Insalubridade habitacional
- 21 de junho - Ação de Rua do Projeto Radar para atualização de entrevistas e inserção de novas pessoas na plataforma;
- 22 de junho - Feira Comunitária – Feira Franca do Grupo Comunitário FONSECAS e CALÇADA;
- 25 de junho - Reunião com os parceiros da Junta de Freguesia de Marvila no âmbito da discussão de casos de insalubridade habitacional com vista à troca de experiências entre os técnicos;
- 26 de junho - Reunião Grupo de Segurança para planeamento de atividades;
- 27 de junho - Reunião Comissão de Proteção de Crianças de Jovens em Risco Alargada;
- 03 de julho - Reunião do Grupo Comunitário FONSECAS e CALÇADA;
- 4 de julho - Encontro de parceiros do Projeto DO CÉU para a Mesa para analisar em conjunto fraquezas e potencialidades do projeto, bem como planear ações para futuro;
- 09 de julho - Reunião de Parceiros Murtas para avaliação da intervenção realizada junto da comunidade residente no Bairro;
- 9 de julho - Ação de Rua do Projeto Radar para atualização de entrevistas e inserção de novas pessoas na plataforma;
- 09 de julho - Reunião Discussão de Casos Escola Eugénio dos Santos e Escola Santo António para acompanhamento das situações dos alunos residentes no Bairro das Murtas;
- 10 de julho - Reunião de apresentação do Projeto + 55, com vista a integração profissional de pessoas com mais de 55 anos de idade;
- 16 de julho - Ação de Rua do Projeto Radar para atualização de entrevistas e inserção de novas pessoas na plataforma;
- 19 de julho - Vistorias com a Gebalis e Polícia Municipal aos lotes da Gebalis no bairro FONSECAS e CALÇADA com objetivo de aferir questões de segurança e limpeza;



INFORMAÇÃO ESCRITA DA ATIVIDADE DA JUNTA DE FREGUESIA DE ALVALADE

1 de junho de 2024 – 31 de agosto de 2024

- 30 de julho - Reunião de apresentação do projeto da Associação Académica da Universidade de Lisboa com vista ao alojamento de estudantes em habitações de séniores em situação de isolamento;
- 1 de agosto - Reunião do Grupo de Segurança com vista ao planeamento de atividades e redefinição dos objetivos do Grupo;
- 6 de agosto - Ação de Rua do Projeto Radar para atualização de entrevistas e inserção de novas pessoas na plataforma;

Instituições apoiadas no âmbito do Regulamento de Atribuição de Apoios Financeiros da Freguesia de Alvalade:

Apoio não financeiro

- Cedência de sala no centro Cívico Edmundo Pedro no dia 5 de junho para a realização de rastreios de saúde - Liga Portuguesa contra a Sida.
- Cedência de sala na Teixeira de Pascoais dia 6 de junho para a realização de rastreios de saúde - Liga Portuguesa contra a Sida
- Cedência de Autocarro para dia 15 de junho de 2024 para deslocação à Mata Nacional de Escaropim – Associação Amigas do peito.
- Cedência de sala no Pavilhão Municipal de Alvalade no dia 17 de junho para a realização de rastreios de saúde - Liga Portuguesa contra a Sida
- Cedência de Autocarro para dia 25 de junho, para deslocação ao Parque Municipal a Cabeço de Montachique – Loures - Centro Social e Paroquial de São Tomas D’Aquino.
- Cedência do Autocarro para o dia 26 de junho de 2024, para deslocação à Praia do Tamariz – Cascais - Centro Paroquial de S. João de Brito e Centro Social e Paroquial do Campo Grande
- Cedência do Autocarro para o dia 9, 15,25 e 31 de julho de 2024, para deslocação à Praia do Tamariz – Cascais - Centro Paroquial de S. João de Brito e Centro Social e Paroquial do Campo Grande
- Cedência de Autocarro no dia 26 de julho para deslocação à praia Fluvial Olhos de Água e as Salinas de Rio Maior - Associação de Moradores do Campo Grande;
- Cedência de Autocarro no dia 20 de setembro, para deslocação ao Porto - Centro Social da Legião da Boa Vontade.

Apoio financeiro

- Acordo de colaboração com o Agrupamento de Escolas Rainha Dona Leonor para contratação de serviços de música e dança, no âmbito do Projeto Flamenc´AERDL no valor de € 975,00 (novecentos e setenta e cinco euros);
- Apoio financeiro no valor de € 1771,20 (mil setecentos e setenta e um euros e vinte cêntimos) ao Centro Social e Paroquial de São João de Brito para comparticipação da colónia de férias na piscina do Racket Center.
- Apoio financeiro no valor de € 1800,00 (mil e oitocentos euros) a Refood Alvalade para comparticipação de despesas correntes;



4.1.4. Reuniões em representação do Pelouro

Reuniões e representações da Junta de Freguesia

Presidente e Vogal do Desporto

- 22 de Junho- Feira Comunitária – Feira Franca do Grupo Comunitário Fonecas e Calçada;

Vogal dos Direitos Sociais

- 27 de junho – Reunião com a Habicuidados para apresentação do “Alvalade Vigilante”, com o objetivo de reduzir o isolamento, principalmente de pessoas idosas.
- 23 de julho- Reunião com o Projeto Impacto Vida para apresentação de uma proposta de parceria ao nível da realização de limpezas domésticas em habitações cujos proprietários se encontram em situação de vulnerabilidade social;
- 30 de julho – Reunião de apresentação do projeto da Associação Académica da Universidade de Lisboa com vista ao alojamento de estudantes em habitações de séniores em situação de isolamento;
- 8 de agosto – Reunião de apresentação do projeto “O teu lugar no Mundo” com a associação Mundo Nobu, é direcionado para todos os jovens que se encontram em contextos de vulnerabilidade social em Lisboa, quer residam em habitação da GEBALIS ou em eventual lista de espera para habitação.

Vogal da Educação

- 06 de junho- Visita ao projeto Flamenc´AERDL;

4.1.5. Universidade Sénior Alvalade

- Atendimento personalizado e personalizador a todos os participantes e equipa técnica;
- Inscrição e gestão de inscrições;
- Acompanhamento e gestão de aulas e atividades: alemão, arraiolos, bijuteria, cavaquinho, cidadania, coro/banda, costura criativa, culturalmente falando, escrita criativa, francês, ginástica, história da arte, informática, inglês, italiano, jornalismo, literatura, manualidades, pilates, pintura, pintura de tecido, saúde e bem-estar, solfejo e violino, tai chi Chuan, tango, teatro, técnicas decorativas, walking football e yoga.
- Elaboração e gestão de documentação mensal para o departamento financeiro;
- Gestão de pedidos e propostas de parceiros locais e no âmbito do envelhecimento ativo e saudável;
- Gestão e resposta a fregueses;
- Promoção e inscrição dos participantes em iniciativas culturais.



Programação mensal no âmbito da promoção da saúde e bem-estar

6 de junho | conferência: Direitos das Pessoas Idosas por Dra Paula Guimarães;

20 de junho | conferência: Visão e Audição por Dra Maria João Veludo;

Atuações | Mostra de trabalhos

Junho | Exposição dos trabalhos dos participantes de pintura;

31 de junho | mostra/atuações encenadas e musicais na festa de encerramento do ano letivo.

Festas e paragens letivas

31 de junho | Festa de encerramento do ano letivo: atuações + almoço partilhado.

Alvalade em Férias Sénior

- Elaboração de novo formulário de pré-inscrição para Alvalade em Férias Sénior 2024;
- Inscrição e gestão de inscrições;
- Confirmação de listagens e contactos por turno;
- Preparação e distribuição de materiais pela equipa (vestuário e outros equipamentos de vigilância/segurança);
- Gestão e resposta/comunicação aos participantes;
- Implementação de 3 turnos do Alvalade em Férias Sénior (de 19 de agosto a 6 de setembro).
- Realização do 1º turno do Alvalade em Férias Sénior com 43 inscritos.



5. Desporto e Juventude

5.1. Clubes e Associações desportivas

▪ **Atividades**

- 06 e 07 de abril – Decorreu o “Portugal Rugby Youth Festival”, o maior torneio europeu de Rugby para equipas juvenis, no Centro Desportivo Universitário de Lisboa, com o apoio da Junta de Freguesia de Alvalade;
- 17 de junho 2024 – Reunião com a escola profissional CEFAD para avaliação da utilização do espaço desportivo Pavilhão Municipal de Alvalade no ano letivo 24/25;
- 18 de junho 2024 – Reunião com a Federação Portuguesa de Ginástica nos serviços centrais para apresentação do plano de atividades e possível utilização para a realização de estágios da seleção nacional de ginástica;
- 27 de junho 2024 – Reunião com a CML-DAFD no âmbito da semana europeia do desporto 2024;
- 16 de julho de 2024 – Reunião com a escola profissional CEFAD nos serviços centrais com o objetivo da apresentação do plano de atividades para o ano desportivo 24/25;
- 22 de julho 2024 – Reunião com a CML-DAFD no âmbito da apresentação do projeto desportivo “Joga por Lisboa” que decorreu nos serviços centrais, com a presença das equipas das juntas de freguesia da UIT CENTRO, juntas de freguesia de Alvalade, Areeiro, Arroios e Campolide;
- 01 a 28 de junho (todas as quartas-feiras) – Desenvolvimento de caminhadas no Parque de Jogos do Inatel no âmbito do projeto social “Alvalade Ativa” da Comissão Social de Freguesia;
- 01 a 28 de junho (todas as segundas, terças, quartas, quintas-feiras e sábados) – Aulas presenciais do projeto Desporto 18+ nas modalidades de Tai Chi, Ioga, Pilates, Zumba e Atividade Física;
- 01 a 28 de junho (todas as segundas, terças, quartas, quintas, sextas-feiras e sábados) – Aulas presenciais do projeto Oficinas Desportivas nas modalidades de Andebol, Basquetebol, Judo, Karaté, Patinagem, Skate, Ténis de Mesa, Yoga, Xadrez e Zumba;
- 01 a 28 de junho (todas as segundas, terças, quartas, quintas e sextas-feiras) – Aulas de Educação Física ao pré-escolar na Escola Básica Dom Luís da Cunha do Agrupamento de escolas Vergílio Ferreira;
- 01 a 28 de junho (todas as segundas, terças, quartas, quintas e sextas-feiras) – Aulas de Educação Física ao pré-escolar nas Escolas Básicas Teixeira de Pascoais e São João de Brito do Agrupamento de escolas de Alvalade;
- 01 a 28 de junho (todas as segundas, terças, quartas, quintas e sextas-feiras) – Aulas de Educação Física ao pré-escolar nas Escolas Básicas Santo António e Bairro de São Miguel do Agrupamento de escolas Rainha Dona Leonor;
- 01 a 28 de junho (todas as segundas, terças, quartas, quintas e sextas-feiras) – Desenvolvimento do projeto Desporto Júnior no Agrupamento de escolas de Alvalade nas modalidades de andebol, basquetebol, futebol, judo, karaté, voleibol, rugby e xadrez nas Escolas Básicas Teixeira de Pascoais e São João de Brito;
- 01 a 28 de junho (todas as segundas, terças, quartas, quintas e sextas-feiras) – Desenvolvimento do projeto Desporto Júnior no Agrupamento de Escolas Vergílio



INFORMAÇÃO ESCRITA DA ATIVIDADE DA JUNTA DE FREGUESIA DE ALVALADE

1 de junho de 2024 – 31 de agosto de 2024

Ferreira nas modalidades de andebol, basquetebol, futebol, judo, karaté, voleibol, rugby e xadrez na Escola Básica Dom Luís da Cunha;

- 01 a 28 de junho (todas as segundas, terças, quartas, quintas e sextas-feiras) – Desenvolvimento do projeto Desporto Júnior no Agrupamento de escolas Rainha Dona Leonor nas modalidades de andebol, basquetebol, futebol, judo, karaté, voleibol, rugby e xadrez nas Escolas Básicas Santo António, Coruchéus e Bairro de São Miguel;
- 01 a 28 de junho (todas as quartas-feiras) – Utilização do Campo de Jogos Municipal do Campo Grande no âmbito do desenvolvimento da modalidade de “Walking Football” da Universidade Sénior de Alvalade;
- 25 de julho – Assinatura do Contrato-Programa referente ao apoio à prática desportiva regular de 2024 dos Coelhinhos - Escola de Ciclismo de Lisboa;
- 25 de julho – Assinatura do Contrato-Programa referente ao apoio à prática desportiva regular de 2024 do Ravens Lisbon Cycling Team;
- 31 de julho – Assinatura do Contrato-Programa referente ao apoio à prática desportiva regular de 2024 do Clube de Rugby de São Miguel;
- 08 de agosto – Assinatura do Contrato-Programa referente ao apoio à prática desportiva regular de 2024 do Urban Run Team.

▪ **Apoios Financeiros**

- 19 de junho - Apoio financeiro e não financeiro, ao abrigo dos Contratos Programa de 2024 ao Clube Rugby São Miguel.
- 19 de junho - Apoio financeiro e não financeiro, ao abrigo dos Contratos Programa de 2024 ao Black Ravens Lisbon Cycling Team;
- 19 de junho - Apoio financeiro e não financeiro, ao abrigo dos Contratos Programa de 2024 ao Coelhinhos – ECCLx;
- 19 de junho - Apoio financeiro para a realização do Campo de Férias Desportivo Verão 2024 organizado pelo Clube de Futebol 101 Alvalade;
- 19 de junho - Apoio financeiro para a realização do “Mexe-te com Alvalade” – Férias Desportivas organizado pelo Clube Atlético de Alvalade;
- 11 de julho - Apoio financeiro e não financeiro, ao abrigo dos Contratos Programa de 2024 ao Urban Run Team;
- 11 de julho - Apoio financeiro para a participação da ACCDESJB na Final Four da Taça de Portugal e Campeonato Nacional da 1ª Divisão;
- 25 de julho - apoio financeiro para a realização das Férias Desportivas 2024 organizada pela ACCDESJB;
- 25 de julho - apoio financeiro para a realização do “RugbyYouthFest 2024” organizado pelo Move Sports

▪ **Apoios não financeiros**

Cedência de autocarro

- 21 a 23 e 28 a 30 de junho – Ao Clube Atlético de Alvalade para deslocação a Castelo Branco e Guimarães para participação no 7º Albig CAA Fest’24 e na Festa Nacional da Ginástica 2024.



Instalações/Equipamentos

- 08 de junho – Cedência do Auditório Centro Cívico Edmundo Pedro ao 3 C' S - Associação Cultural, Desportiva e Recreativa para elaboração das suas atividades;
- 15 de junho – Cedência da sala Open Space do Auditório Centro Cívico Edmundo Pedro ao 3 C' S - Associação Cultural, Desportiva e Recreativa para elaboração das suas atividades;
- 13, 20 e 27 de julho – Cedência do Auditório Centro Cívico Edmundo Pedro ao 3 C' S - Associação Cultural, Desportiva e Recreativa para elaboração das suas atividades;
- 03, 10 e 17 de agosto – Cedência do Auditório Centro Cívico Edmundo Pedro ao 3 C' S - Associação Cultural, Desportiva e Recreativa para elaboração das suas atividades;
- 29 e 30 de junho – Cedência do Pavilhão Municipal de Alvalade à O-Sports para desenvolvimento do Portugal Basketball Festival 2024.

Reuniões Vogal do Desporto (em representação do pelouro)

- 3F Free Fun Football;
- Clube de Rugby São Miguel;
- Grupo Desportivo Fonseca e Calçada;
- Ravens Lx Cycling Team;
- Coelhinhos Escola Clube de Ciclismo de Lisboa;
- Urban Run Team;
- Clube Atlético de Alvalade;
- Associação Centro Cultural e Desportivo Estrelas São João de Brito;
- 3 C' s Associação Cultural Desportiva e Recreativa;
- Centro Cultural Recreativo Coruchéus;
- Academia de Bilhar de Lisboa.



5.2. Educação e Juventude

No âmbito das competências do pelouro da **Educação** realizaram-se um conjunto de visitas, reuniões e atividades, das quais se destacam:

- 4 de junho – Reunião de Conselho Geral do Agrupamento Escolas de Alvalade;
- 6 de junho – Visita e acompanhamento de uma aula do projeto FLAMENC’AERDL na EB2/3 Eugénio dos Santos;
- 8 de junho – Ensaio geral da marcha infantil de Alvalade no Pavilhão do Casal Vistoso;
- 11 de junho – Reunião com a Educar a Sorrir para balanço do ano letivo no âmbito do projeto “Tarde Felizes”;
- 12 de junho – Acompanhar os dois representantes da marcha infantil de Alvalade, na marcha infantil das Escolas de Lisboa, na descida da Avenida;
- 14 de junho – Ensaio final da marcha Infantil das Escolas de Alvalade no Centro Cívico Edmundo Pedro;
- 15 de junho - Apresentação da marcha Infantil das Escolas de Alvalade na Praça do Império e no Jardim Vasco da Gama em Belém;
- 19 de junho – Reunião com monitores para Crianças com NSE para o Alvalade em Férias Crianças e Jovens;
- 21 de junho – Festa de final de ano letivo e arraial da Associação de Pais do JI/EB1 São João de Brito;
- 22 de junho – Apresentação da marcha infantil das Escolas de Alvalade na Feira Franca;
- 24 de junho – Participação da marcha Infantil das Escolas de Lisboa no programa da SIC “Alô Portugal”;
- 26 de junho – Reunião com terapeuta do projeto “Tardes Felizes”;
- 27 de junho – Formação de suporte básico de vida para os monitores do Alvalade em Férias;
- 28 de junho - Festa de final de ano letivo e arraial da Associação de Pais do JI/EB1 Santo António;
- 28 de junho - Festa de final de ano letivo e arraial da Associação de Pais da EB1 dos Coruchéus;
- 28 de junho - Festa de final de ano letivo e arraial da Associação de Pais do JI/EB1 do Bairro de São Miguel;
- 28 de junho - Festa de final de ano letivo e arraial da Associação de Pais do JI/EB1 Teixeira de Pascoais;
- 9 de julho – Reunião do Conselho Geral do Agrupamento de Escolas de Alvalade;
- 9 de julho – Sessão de esclarecimento do Plano Nacional das Artes para os dois agrupamentos com sede em Alvalade;
- 17 de julho – Reunião com os Coordenadores dos JI/EB1 do Agrupamento Escolas Rainha Dona Leonor, para análise e avaliação de final de ano letivo e preparação do novo ano letivo;
- 23 de julho – Reunião do Conselho Geral do Agrupamento de Escolas de Alvalade;
- 25 de julho – Reunião com Os Coelhoinhos Escola de Ciclismo de Lisboa para implementação do projeto “Ciclismo Curricular no JI” nos Jardins de Infância dos agrupamentos de escolas da Freguesia;



INFORMAÇÃO ESCRITA DA ATIVIDADE DA JUNTA DE FREGUESIA DE ALVALADE

1 de junho de 2024 – 31 de agosto de 2024

- 25 de julho - Reunião do Conselho Geral do Agrupamento Rainha Dona Leonor;
- 26 de julho - Reunião com o coordenador do JI/EB1 Teixeira de Pascoais, Professor Rui Lopes, para análise e avaliação de final de ano letivo e preparação do novo ano letivo;
- 29 de julho – Reunião com A.C.C.D. Estrelas São João de Brito para análise do Projeto Natação Curricular para o JI e preparar o próximo ano letivo;
- 29 de julho – Reunião com a coordenadora do JI/EB1 Dom Luís da Cunha, Professora Carla Sousa, para análise e avaliação de final de ano letivo e preparação do novo ano letivo;
- 1 de agosto – Reunião com a Foco Musical, para análise e preparação do programa “crescer com a música” para Ano letivo 2024-2025;
- 1 de agosto – Reunião com WhyLab, para análise e preparação do próximo Ano letivo;
- 1 de agosto – Reunião com a Academia Assembly, para análise e preparação do próximo Ano letivo;
- 2 de agosto – Reunião com Professora de Teatro, Teresa Machado, para preparação do próximo ano letivo.

5.2.1 Saúde

O Pelouro da **Saúde**, promoveu uma série de reuniões e atividades:

- 1 de junho – Dia Internacional da Criança: Atividades no mercado de Alvalade promovidas em parceria o Laboratório de Farmacologia e Neurociências sobre a temática da epilepsia associados a um projeto da EpiEpiNet;
- 27 de junho – Formação de suporte básico de vida para os monitores e coordenadores do Alvalade em Férias Crianças e Jovens, no Centro Saúde do Parque.

5.2.2 Gabinete Animal

O **Gabinete Animal**, no âmbito da sua atividade desenvolveu os seguintes contatos:

- 3 de julho – Reunião com o Provedor dos animais;
- 31 de julho – Reunião com Voluntária e cuidadora de colónias de Gatos;
- Visita à Teixeira de Pascoais para verificar as condições de saúde das gatas em recobro.

5.2.3 Reuniões e participações Institucionais

- 19 de junho – Reunião de Executivo;
- 20 de junho – Conferência IE em rede 2024, Universidade de Lisboa sob o tema “Sucesso educativo em contexto de vulnerabilidade: diálogos entre Universidade e autarquias”;
- 27 de junho – Reunião Pública do Executivo;
- 2 de julho – Missa comemorativa dos 526 anos da Santa Casa da Misericórdia na Igreja de São Roque;
- 4 de julho – Reunião da Comissão de avaliação para a eleição de novo diretor do Agrupamento Escolas de Alvalade;



INFORMAÇÃO ESCRITA DA ATIVIDADE DA JUNTA DE FREGUESIA DE ALVALADE

1 de junho de 2024 – 31 de agosto de 2024

- 9 de julho – Reunião para elaboração de perguntas para a eleição da possível nova diretora do Agrupamento de Escolas de Alvalade;
- 11 de julho – Reunião de Executivo;
- 12 de julho – Entrevistas às candidatas à direção do Agrupamento Escolas de Alvalade;
- 12 de julho – Espetáculo Strauss e Artes Circenses (Dom Quixote) no INATEL;
- 25 de julho – Reunião Pública do Executivo;
- 8 de agosto – Reunião de Executivo;

5.2.4 Apoios financeiros e não financeiros

- Apoio financeiro às Escolas do Pré-Escolar e 1º Ciclo do Ensino Básico, da Rede Pública da Freguesia de Alvalade, no âmbito das comemorações do Dia Mundial da Criança;
- 19 de junho - Cedência de autocarro, para realização de um passeio, à Unidade de Terapia Ocupacional da ULS S. José, Pavilhão 29, - Hospital Júlio de Matos;
- 19 de julho - Cedência de autocarro à Unidade de Terapia Ocupacional, serviço de reabilitação Psicossocial do Centro Hospitalar Psiquiátrico de Lisboa para realização de um passeio;
- 08 de agosto - Cedência de autocarro, para realização de um passeio, à Unidade de Terapia Ocupacional da ULS S. José, Pavilhão 29 - Hospital Júlio de Matos.
- Apoio financeiro de 7.552.91 euros (sete mil quinhentos e cinquenta e dois euros e noventa e um cêntimos), ao Centro Social e Paroquial São João de Brito, para a compra de material logístico, de forma a poderem apetrechar uma segunda sala de creche. Este apoio destina-se à compra de berços, fraldários e demais material necessário.

5.2.5 Alvalade em Férias Crianças e Jovens 2024

- Confirmação de inscrições;
- Confirmação de listagens e contactos por turno;
- Preparação e distribuição de materiais pela equipa (vestuário e outros equipamentos de vigilância/segurança);
- Gestão e resposta/comunicação a pais/responsáveis de educação;
- Implementação do programa Alvalade em Férias Crianças e Jovens 2024 - Verão;
- Avaliação do projeto;
- Devolução de valores e resultados:
 - 3 turnos: 1º de 1 a 12 de julho, 2º de 15 a 26 de julho e o 3º de 29 de julho a 9 de agosto;
 - deram entrada 652 formulários:
 - 19 formulários repetidos/nulos:
 - 633 formulários válidos, 733 pré-inscrições:
- Participaram 605 crianças e jovens, dos quais 210 no 1º turno, 210 no 2º turno e 185 no 3º turno
- 35 crianças e jovens com necessidades especiais;
- No decorrer da organização à implementação registámos 65 desistências/cancelamentos, que deram lugar a outros participantes;
- Em 2024, no programa de verão, melhorámos o transporte, o programa, aumentámos o número de participantes.



5.2.6 Reuniões Alvalade em Férias Crianças e Jovens 2024 – verão

- 11 de junho - Departamento financeiro – valores pendentes;
- 22 de junho - Reunião de equipa (AFCJ) – organização e confirmação de procedimentos;
- 29 de junho - Reunião de apresentação do Alvalade em Férias Crianças e Jovens (AFCJ) 2024 – 1º turno;
- 3 de julho - Reunião de coordenadores (AFCJ)– reorganização de métodos e procedimentos;
- 8 de julho - Reunião de coordenadores e monitores (AFCJ) – formação crianças e jovens especiais;
- 11 de julho - Reunião de coordenadores e monitores (AFCJ) – feedback diário;
- 13 de julho - Reunião de apresentação do Alvalade em Férias Crianças e Jovens 2024 – 2º turno;
- 16 de julho - Reunião de coordenadores e monitores (AFCJ) – feedback diário;
- 18 de julho - Reunião de coordenadores e monitores (AFCJ) – feedback diário;
- 23 de julho - Reunião de coordenadores e monitores (AFCJ) – feedback diário;
- 25 de julho - Reunião de coordenadores e monitores (AFCJ) – feedback diário;
- 27 de julho - Reunião de apresentação do Alvalade em Férias Crianças e Jovens 2024 – 3º turno;
- 30 de julho - Reunião de coordenadores e monitores (AFCJ) – feedback diário;
- 1 de agosto - Reunião de coordenadores e monitores (AFCJ) – feedback diário;
- 6 de agosto - Reunião de coordenadores e monitores (AFCJ) – feedback diário.



6. Economia e Inovação

6.1. Mercados de Alvalade

- Divulgação junto dos comerciantes dos Mercados do período de consulta pública referente à proposta do futuro Regulamento Geral dos Mercados de Lisboa, elaborado pela CML.

Filmagens/ Reportagens

- 11/07/2024 – Entrevista aos consumidores sobre o preço dos bens alimentares – SIC;
- 23/07/2024 – Gravação para o programa “Ganhe Já!” – TVI.

Reuniões

- 03/07/2024 – Participação na Sessão de Esclarecimento sobre o futuro Regulamento Geral dos Mercados de Lisboa, com a presença da Senhora Vereadora Dra. Joana Oliveira Costa, dinamizada pela Associação dos Comerciantes dos Mercados de Lisboa, na UACS.

Outras Iniciativas

- 01/06/2024 – Comemoração Dia da Criança: “Do Laboratório para o Mercado – Uma Viagem ao Teu Cérebro”, com a presença dos cientistas do Immolescular, Epiepinet e Falameneuro, onde crianças e adultos tiveram a oportunidade de participar em experiências e jogos interativos, aprendendo sobre o mundo da neurociência de uma forma lúdica onde a ciência se encontrou com a curiosidade das mentes jovens;
- 12/07/2024 – Evento pontual - Remax Maxgroup Telheiras.

6.2 Dinamização do Comércio Local

- Entrega de 1 cinzeiro no âmbito do Projeto Alvalade Sem Beatas;
- Divulgação presencial da App Bairro de Alvalade e ações de sensibilização conjuntas com a DEPE sobre licenciamento zero, junto de comerciantes;
- Continuação da preparação e organização da 10ª Edição do Mercado de Natal em Alvalade,
- Preparação da iniciativa Mercados Com Vida na Rua a ter lugar no dia 14 setembro junto ao Mercado Jardim, com a presença dos comerciantes locais da Freguesia e entidades parceiras;

Reuniões

- 19/06/2024 - Reunião com Casa da América Latina no âmbito da preparação de iniciativas conjuntas;
- 25/06/2024 – Presença da sessão da *Unicorn Capital Tours – Marketplaces*;
- 27/06/2024 – Reunião conjunta com DEPE e DMM no âmbito da Semana Europeia da Mobilidade 2024 - Espaço Público Partilhado;
- 05/07/2024 – Reunião com a 4UPMarket sobre o projeto e possíveis iniciativas;
- 05/07/2024 – Reunião com TOMI para apresentação de novas funcionalidades de produtos no âmbito do PRR - Bairros Comerciais Digitais;



INFORMAÇÃO ESCRITA DA ATIVIDADE DA JUNTA DE FREGUESIA DE ALVALADE

1 de junho de 2024 – 31 de agosto de 2024

- 02/08/2024 – Visita técnica com a SmileComunicação, no âmbito da preparação do Mercado de Natal;
- 06/08/2024 - Visita ao Parque Florestal de Monsanto no âmbito da preparação de atividades de comemoração dos 90 anos deste espaço - Projeto PFM 90-100.



7. Higiene Urbana

7.1 Recursos humanos

- 25 de julho de 2024 – arranque do procedimento concursal para preenchimento de três postos de trabalho na carreira e categoria de Assistente Operacional em regime de contrato de trabalho em funções públicas a termo incerto no âmbito do Contrato de Delegação de Competências para recolha de resíduos indevidamente depositados junto de ecopontos e vidrões (Aviso (extrato) n.º 13541/2024/2, publicado em Diário da República, 2.ª série – N.º 143).
- 10 de abril de 2024 – arranque do procedimento concursal comum para reservas de recrutamento na carreira e categoria de Assistente Operacional (Cantoneiro de Limpeza) (Aviso (extrato) n.º 7650/2024/2, publicado em Diário da República, 2.ª série – N.º 71).
- Reposição de stock de fardamento para os trabalhadores do SHU: calças de alta visibilidade, costura tripla e cor amarelo/cinza (tamanho L, XL e XXL).

7.2 Gestão Operacional

- No segundo trimestre de 2024, o SHU prosseguiu a sua atividade com o objetivo de melhorar a eficiência dos serviços de varredura (manual, mecânica e com aspirador); deservagem; lavagem das vias e espaços públicos; limpeza de dejetos de canídeos e reposição de sacos para dejetos de canídeos nos dispensadores; despejo de papelarias; limpeza de sarjetas e sumidouros e operações especiais de limpeza, destacando-se:

Monitorização e fiscalização:

- Controlo mensal de varredura manual, mecânica e com aspirador (M.014);
- Plano anual de trabalhos do SHU (M.024 – Trabalhos – Planeamento/Execução) que contém o planeamento das atividades de proteção integrada e limpeza de sarjetas e sumidouros;
- Controlo mensal do despejo de papelarias e recolha de resíduos indevidamente depositados junto de ecopontos e vidrões (M.057);
- Controlo mensal de lavagem de recantos (M.052);
- Controlo mensal da reposição de sacos para dejetos de canídeos nos dispensadores para o efeito, existentes na área geográfica de Alvalade (M.046);
- Tramitação, juntamente com o gabinete jurídico, da contratação pública de: “Aquisição de Serviços de reparação/manutenção de equipamentos de higiene urbana”; Aquisição de serviços de reforço da limpeza e higiene urbana; Locação de varredoras.
- Realização de Operações Especiais de Limpeza e outras ações, no âmbito do apoio a eventos;
- Reforço de limpeza na via pública no seguimento de jogos de futebol (colocação de contentores e reforço da limpeza nas imediações do recinto desportivo - zona de roulottes do Campo Grande Norte);
- Reforço de contentores e da limpeza do espaço público (Parque José Gomes Ferreira) durante o “Alvalade em férias” – 1 de julho a 9 de agosto;



INFORMAÇÃO ESCRITA DA ATIVIDADE DA JUNTA DE FREGUESIA DE ALVALADE

1 de junho de 2024 – 31 de agosto de 2024

- Reforço da limpeza do espaço público durante o “Alval'arte” – 6,13, 20 e 27 julho;
- Apoio ao Portugal Basketball Festival 2023, através do reforço da limpeza do local durante o evento - 29 e 30 de junho;
- Reforço da limpeza da via pública na Feira Franca - Bairro das Fonecas e Calçada - 22 de junho;
- Apoio ao LIDL Euro Lounge 2024, através do reforço da limpeza do local durante o evento - 12 e 26 de junho;
- Apoio às Festas de Santo António de Lisboa, através do reforço da limpeza da via pública nas zonas históricas críticas, em articulação com a Câmara Municipal de Lisboa - 13 de junho;
- Apoio ao “Arrial de Alvalade 2023”, através da limpeza do recinto do Complexo Desportivo Municipal de São João de Brito - 12 a 16 de junho;
- Apoio ao “Record Challenge Park 2023”, através do reforço da limpeza do local durante o evento – 1 de junho.
- Elaboração e envio para a Câmara Municipal de Lisboa (CML) dos relatórios mensais no âmbito do contrato de delegação de competências de recolha de resíduos indevidamente depositados junto de ecopontos de superfície, ecopontos subterrâneos e vidrões;
- Elaboração e envio para a CML do relatório trimestral no âmbito do Contrato Interadministrativo de Cooperação ao nível da Higiene Urbana;
- Articulação com a CML para substituição de papeleiras no jardim dos Coruchéus por equipamentos de maior capacidade, aumentando a capacidade de colocação de resíduos de 200 L para 520 L;
- Colocação de placas de "Proibido o despejo de resíduos" em alguns pontos críticos de deposição de resíduos, na freguesia.

7.3 Aprovisionamentos

- Adjudicação da aquisição de acopolamentos RG para roçadora elétrica Stihl;
- Adjudicação da aquisição de sacos para dejetos de canídeos (reposição de stock);
- Adjudicação da aquisição de grupo autónomo de lavagem por jato de água fria com motor a gasolina/gasóleo (LAV PK 500 FEX200);
- Aquisição e entrega de placas sensibilizadoras (campanha recolha de dejetos de canídeos - 10 placas de 4 tipos diferentes);
- Adjudicação da aquisição de roçadoras Stihl FSA 135 Auto-cut 26-2 e bateria Stihl AP 500 S.



8. Proteção Civil

- Dinamização de reuniões mensais como equipa interna da JFA e o oficial de ligação como vista ao recrutamento de novos voluntários para a Unidade Local de Proteção Civil (ULPC).
- Sessão de apresentação da ULPC junto da direção da Associação do Bairro São João de Brito (01.08.2024);
- Planeamento para a realização de novas ações de divulgação e sensibilização juntos de grupos de cidadãos e coletividades da freguesia;
- Preparação de reunião de acolhimento, a realizar ainda em setembro, dos voluntários que apresentaram a sua candidatura à ULPC;
- Acompanhamento de diversas ocorrências no território da freguesia, nomeadamente no dia 2 de junho no Pavilhão 1 da Cidade Universitária, onde existiram 10 vítimas pela queda de uma bancada.



9. Situação Financeira de 1 de janeiro de 2024 a 31 de julho de 2024

9.1. Receita

A afetação das receitas distribui-se pelos diferentes capítulos da seguinte forma:

Receitas Correntes	Previsto	Realizado	Execução %	Receitas Arrecadadas %
01 Impostos Diretos	77 179	34 993	45,34%	0,67%
02 Impostos Indiretos	0	0	0,00%	0,00%
04 Taxas, Multas e Outras Penalidades	876 025	490 914	56,04%	9,34%
05 Rendimentos de Propriedade	100	0	0,00%	0,00%
06 Transferências Correntes	8 070 358	3 116 390	38,62%	59,31%
07 Venda de Bens e Serviços Correntes	42 664	89 730	210,32%	1,71%
08 Outras Receitas Correntes	500	1 444	288,75%	0,03%
Total da Receita Corrente	9 066 825	3 733 470	41,18%	71,05%

Receitas Capital	Previsto	Realizado	Execução %	Receitas Arrecadadas %
09 Venda de Bens de Investimento	0	0	0,00%	0,00%
10 Transferência de Capital	0	0	0,00%	0,00%
11 Ativos Financeiros	0	0	0,00%	0,00%
12 Passivos Financeiros	0	0	0,00%	0,00%
13 Outras Receitas de Capital	203 050	0	0,00%	0,00%
15 Reposições não Abatidas nos Pagamentos	500	10 458	2091,52%	0,20%
16 Saldo da Gerência Anterior	1 510 651	1 510 651	0,00%	28,75%
Total da Receita Corrente	1 714 201	1 521 109	88,74%	28,95%

Total da Receita	10 781 026	5 254 578	48,74%	100,00%
-------------------------	-------------------	------------------	---------------	----------------

Da análise do quadro anterior concluímos o seguinte:

- O capítulo “01 – Impostos Diretos”, apresenta um valor de 34 993€ resultante do recebimento de 45,34% do valor previsto do IMI para o ano de 2024;
- O capítulo “06 – Transferências Correntes” é aquele no qual a Autarquia terá auferido a quantia mais elevada, representando isoladamente 59,31% do total da receita arrecadada;
- Verificámos uma execução de 38,62% na rubrica de Transferências Correntes, influenciada pelos valores que se encontram por receber do município de Lisboa previstos nos CDC’s relativos aos espaços verdes e à higiene urbana.
- O montante de 10 458€ inscrito na rubrica de Reposições não Abatidas nos Pagamentos, resulta de um acerto à apólice de seguros de acidentes pessoais em vigor e paga integralmente no ano de 2023;
- A 31 de julho de 2024, a Junta de Freguesia de Alvalade prevê arrecadar um montante de 10 781 026€, tendo arrecadado até ao momento 5 254 578€, que se distribuem principalmente pelos capítulos acima mencionados.



INFORMAÇÃO ESCRITA DA ATIVIDADE DA JUNTA DE FREGUESIA DE ALVALADE

1 de junho de 2024 – 31 de agosto de 2024

O gráfico abaixo reflete para cada um dos capítulos, o valor de receitas previstas e o valor de receitas realizadas a 31 de julho de 2024.

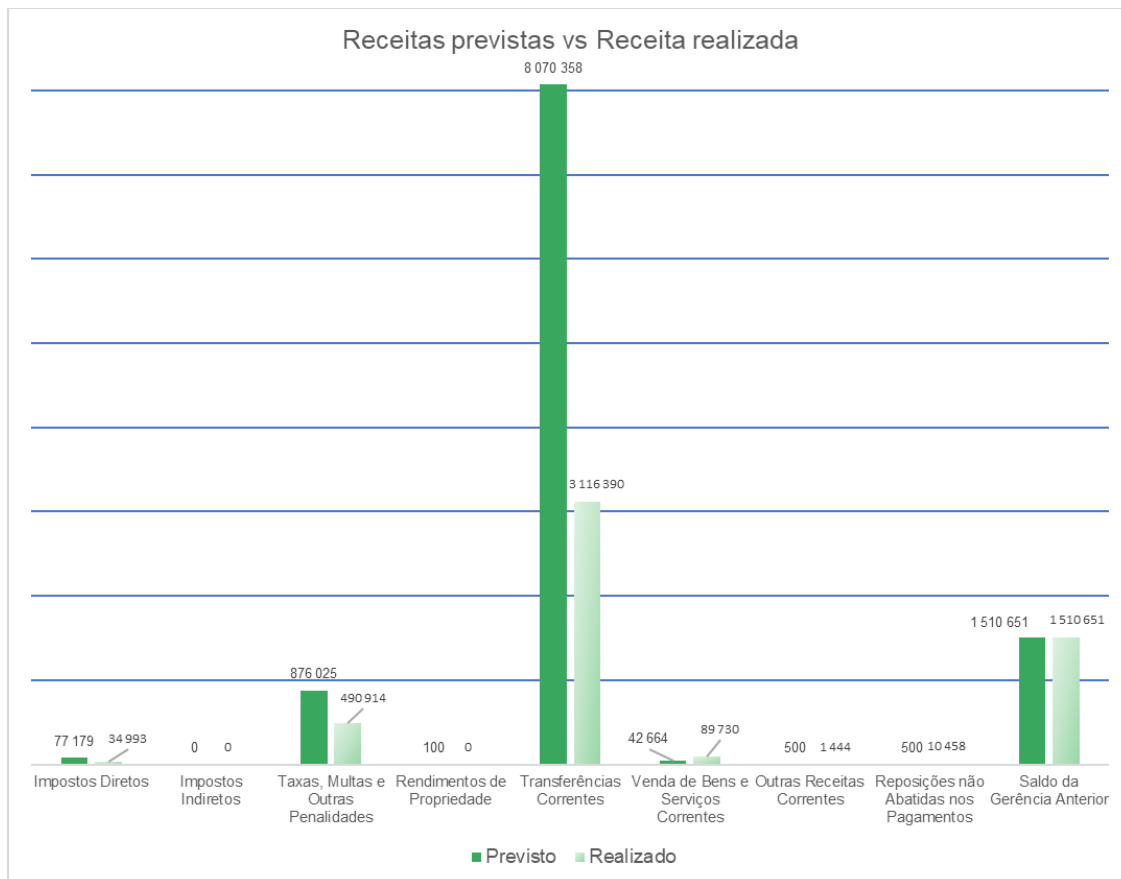



INFORMAÇÃO ESCRITA DA ATIVIDADE DA JUNTA DE FREGUESIA DE ALVALADE

1 de junho de 2024 – 31 de agosto de 2024

9.2. Despesa

A afetação da despesa distribui-se pelos diferentes capítulos da seguinte forma:

Despesas Correntes	Dotação Atual	Despesas pagas	% Execução	% Despesas pagas
01 Despesas com o Pessoal	3 419 382	1 815 633	53,10%	47,26%
02 Aquisição de Bens e Serviços	6 248 955	1 749 166	27,99%	45,53%
03 Juros e Outros Encargos	0	0	0,00%	0,00%
04 Transferências Correntes	385 809	211 823	54,90%	5,51%
05 Outras Despesas Correntes	129 395	44 243	34,19%	1,15%
Total das Despesas Correntes	10 183 541	3 820 865	37,52%	99,46%

Despesas Capital	Dotação Atual	Despesas pagas	% Execução	% Despesas pagas
06 Aquisição de Bens de Capital	597 485	20 581	3,44%	0,54%
08 Transferências de Capital	0	0	0,00%	0,00%
09 Ativos Financeiros	0	0	0,00%	0,00%
10 Passivos Financeiros	0	0	0,00%	0,00%
11 Outras Despesas de Capital	0	0	0,00%	0,00%
Total das Despesas Capital	597 485	20 581	3,44%	0,54%

Total das Despesas	Dotação Atual	Despesas pagas	% Execução	% Despesas pagas
Total das Despesas	10 781 026	3 841 446	35,63%	100,00%

Da análise do quadro anterior concluímos o seguinte:

- O agrupamento com o maior peso nas despesas foi o “01 – Despesas com o Pessoal”, representando 47,26% da despesa realizada, enquanto o capítulo “02 – Aquisição de Bens e Serviços”, representou 45,53% das despesas realizadas até 31 de julho de 2024.
- Da análise ao grau de execução orçamental é possível verificar que a Freguesia de Alvalade atingiu, em 31 de julho de 2024, um volume de despesa de €3 841 446.

Pode verificar-se pelo gráfico abaixo os valores da dotação atual por capítulo e as respetivas despesas pagas.

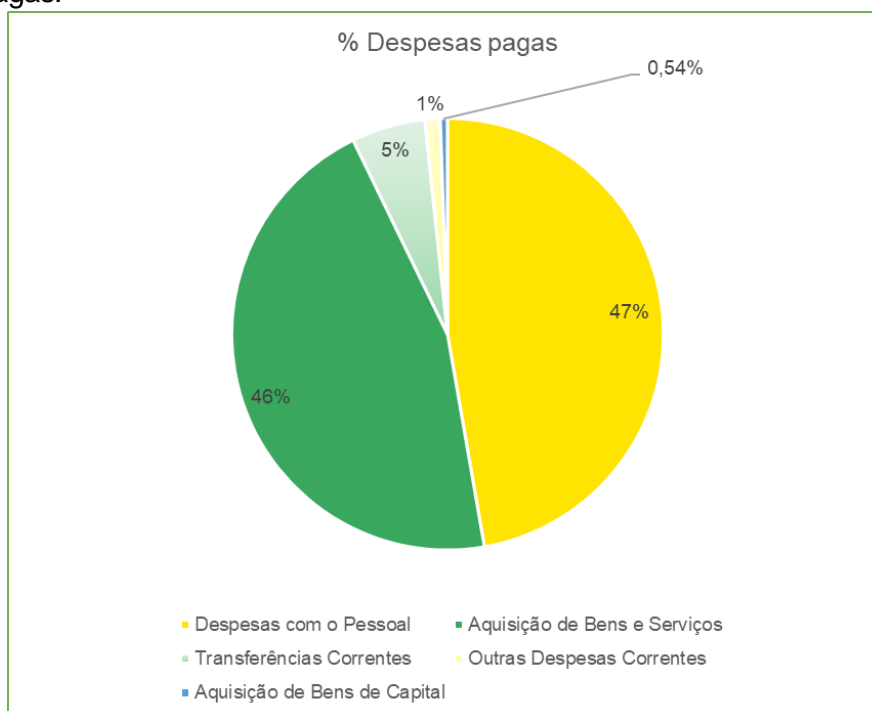



INFORMAÇÃO ESCRITA DA ATIVIDADE DA JUNTA DE FREGUESIA DE ALVALADE

1 de junho de 2024 – 31 de agosto de 2024

Para uma melhor análise da despesa, apresentamos o quadro seguinte onde esta se encontra distribuída por classificação orgânica:

Orgânica	Descrição	Dotações corrigidas	Despesas pagas	% Execução	% Despesas pagas
01	Administração Autárquica	729 717	98 108	13,44%	2,55%
02	Administrativa - Serviços Gerais	1 316 603	654 974	49,75%	17,05%
03	Espaço Público e Equipamentos	2 888 459	710 318	24,59%	18,49%
04	Finanças	151 689	68 090	44,89%	1,77%
05	Cultura e Coletividades	897 130	409 070	45,60%	10,65%
06	Educação e Desporto	1 603 146	721 890	45,03%	18,79%
07	Higiene Urbana	2 001 255	831 403	41,54%	21,64%
08	Direitos Sociais	437 897	162 748	37,17%	4,24%
09	Economia e Inovação	755 130	184 845	24,48%	4,81%
Total das Despesas		10 781 026	3 841 446	35,63%	100,00%

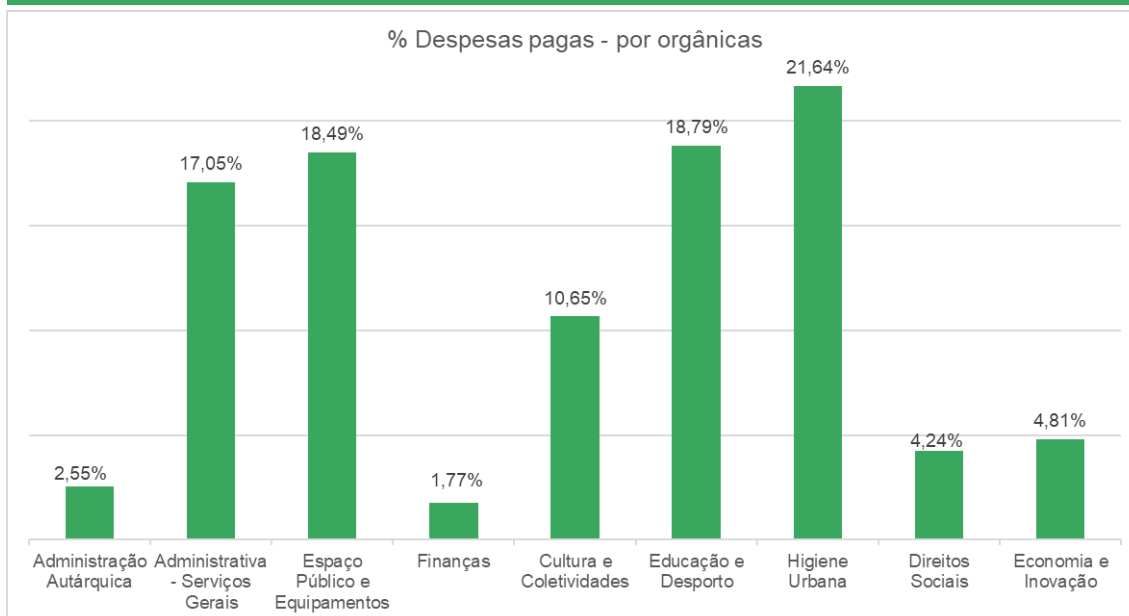

Pela análise do quadro e respetivo gráfico concluímos o seguinte:

- No que respeita à afetação das despesas pelas diferentes orgânicas, a que representou maior peso nas despesas foi a “07 – Higiene Urbana”, representando 21,64% do total da despesa realizada;
- As orgânicas “06 – Educação e Desporto” e “03 – Espaço Público e Equipamentos” representaram 18,79% e 18,49% respetivamente, do total da despesa realizada;
- A orgânica “02 – Administrativa Serviços Gerais” representou 17,05% da despesa realizada.



INFORMAÇÃO ESCRITA DA ATIVIDADE DA JUNTA DE FREGUESIA DE ALVALADE

1 de junho de 2024 – 31 de agosto de 2024

9.3. Operações Orçamentais

Para uma melhor compreensão do equilíbrio orçamental a 31 de julho de 2024, analisámos os dados constantes do quadro seguinte:

Descrição	Receitas	Despesas
Saldo do Período Anterior	1 806 501	-
Execução Orçamental	1 510 651	-
Operações de Tesouraria	295 850	-
Correntes	3 733 470	3 820 865
Capital	0	20 581
Outras Receitas	10 458	-
Operações de Tesouraria	9 502	10 679
Saldo para Gerência seguinte	-	1 707 805
Execução Orçamental	-	1 413 132
Operações de Tesouraria	-	294 673
Total	5 559 930	5 559 930

Da análise do quadro anterior, verificámos uma variação negativa do saldo de execução orçamental para a gerência seguinte no montante de 98 694€.

9.4. Conclusões

No período compreendido entre 1 de janeiro e 31 de julho de 2024, a Junta de Freguesia de Alvalade arrecadou receita num total de 3 733 470€ e despendeu 3 820 865€. Considerando que à data de 31 de julho de 2024, encontravam-se por receber do Município de Lisboa um total de 310 854€, relativos aos valores previstos nos cronogramas constantes de diversos Contratos de Delegações de Competências com a Câmara Municipal de Lisboa e para os quais já foram solicitados previsão da regularização, verificamos um saldo para a gerência seguinte que ascende a 1 707 805€ a 31 de julho de 2024.