



INFORMAÇÃO ESCRITA DA ATIVIDADE DA JUNTA DE FREGUESIA DE ALVALADE
01 de setembro de 2023 – 30 de novembro de 2023

INFORMAÇÃO ESCRITA DA JUNTA DE FREGUESIA DE ALVALADE

(01 de setembro de 2023 – 30 de novembro de 2023)

(Assembleia de Freguesia de 19 de dezembro de 2023)



INFORMAÇÃO ESCRITA DA ATIVIDADE DA JUNTA DE FREGUESIA DE ALVALADE

01 de setembro de 2023 – 30 de novembro de 2023

Introdução – Enquadramento Legal

Em conformidade com o disposto na alínea e) do n.º 2 do artigo 9.º da Lei n.º 75/2013, de 12 de setembro, à assembleia de freguesia compete “apreciar, em cada uma das sessões ordinárias, uma informação escrita do presidente da junta de freguesia acerca da atividade desta e da situação financeira da freguesia, a qual deve ser enviada ao presidente da mesa da assembleia de freguesia com antecedência de cinco dias sobre a data de início da sessão”

Com o objetivo de prestar informações que possam ser consideradas úteis à apreciação da atividade da Junta de Freguesia, o Presidente da Junta de Freguesia de Alvalade, apresenta a seguinte Informação:



I. Atividades desenvolvidas

Reuniões e representações da Junta de Freguesia

Presidente

- 4 de setembro – presença e apresentação na iniciativa “Jardins Alimentares” promovida pela Câmara Municipal de Tavira;
- 15 de setembro – reunião com Associação Cucamonga;
- 16 de setembro – presença na inauguração da exposição na Galeria “Quadrum 50 anos, uma fogueira cultural” Palácio dos Coruchéus;
- 27 de setembro – presença na tomada de posse da Presidente da Universidade Sénior Briosos de Alvalade – UBA;
- 5 de outubro – presença nas cerimónias oficiais do 113.º aniversário da Implantação da República;
- 9 de outubro – presença na cerimónia de atribuição da medalha de honra da cidade a Francisco Pinto Balsemão;
- 11 de outubro – presença na inauguração das instalações da Rede de Resposta Alimentar aos Animais de Lisboa;
- 13 de outubro – presença no concerto “Les Nuits D'Été” pela Orquestra da Toscana, da Temporada Darcos, que teve lugar na Aula Magna da Universidade de Lisboa, a convite da Universidade de Lisboa;
- 18 de outubro – presença na cerimónia de abertura do ano lectivo da Casa Pia de Lisboa;
- 18 de outubro – presença na cerimónia de “10 anos de reforma administrativa da Cidade de Lisboa”;
- 22 de outubro – presença na inauguração “Um Teatro em cada Bairro” Boutique da Cultura;
- 28 de outubro – presença na apresentação de lançamento do livro “Surpresas e revelações de Jesus”, por Pinho Neno, na Casa do Concelho de Tomar;
- 1 de novembro – presença nas comemorações dos 10 anos da freguesia de Santo António;
- 2 de novembro – presença no concerto “Requiem de Mozart”, na Aula Magna, promovido pela Junta de Freguesia de Alvalade;
- 11 de novembro – Presença na abertura do espaço Coruchéus - Um Teatro em cada Bairro;
- 12 de novembro – presença na inauguração da iniciativa “Casa da Covilhã” no Mercado de Alvalade;
- 19 de novembro – presença na comemoração do 27º aniversário do Lions Clube de Lisboa Alvalade;
- 22 de novembro – visita do Sr. Comandante da Polícia Municipal à Junta de Freguesia de Alvalade;
- 23 de novembro – presença na cerimónia de entrega dos Prémios Científicos Universidade de Lisboa/Caixa Geral de Depósitos 2023;
- 25 de novembro – presença na Cerimónia Comemorativa do 48º Aniversário do 25 de novembro



II. Principais atividades

1. Divisão Administrativa

1.1 Serviços Gerais

- Gestão do e-mail institucional geral;
- Tratamento do expediente;
- Inserção de processos no CRM, num total de 509 processos inseridos;
- Registo de processos no âmbito do Regulamento de Atribuição de Apoios pela Junta de Freguesia de Alvalade;
- Gestão da área da documentação do site institucional da Autarquia;
- Organização do arquivo;
- Apoio aos órgãos da Freguesia, nomeadamente no âmbito das reuniões da Junta de Freguesia, Assembleia de Freguesia e respetivas Comissões;
- Administração do economato;
- Gestão da frota e dos transportes da Freguesia;
- Administração do património gerido pela Autarquia, nomeadamente no que toca à gestão dos contratos de limpeza, controlo de pragas, alarmes, entre outros;
- Coordenação da cedência dos espaços integrados em edifícios sob gestão da Freguesia;
- Gestão dos seguros de toda a atividade desenvolvida pela Freguesia;
- Apoio nos meios audiovisuais às atividades da Freguesia;
- Acompanhamento das ocorrências no âmbito da Divisão de Espaço Público e Equipamentos.

1.2. Gabinete Jurídico

1.2.1. Procedimentos pré-contratuais

“Aquisição de serviços de estudo sobre segurança na Freguesia” - Processo n.º 97/AJ/JFA/2022:

- **Proposta de caducidade da adjudicação;**
- **Caducidade definitiva da adjudicação.**

“Aquisição de serviços de iluminação para a 9ª Edição do Mercado de Natal” - Processo n.º 43/AJ/JFA/2023:

- **Decisão de adjudicação.**

“Locação de 22 casas de madeira para Mercado de Natal 2023” - Processo 44/AJ/JFA/2023:

- **Decisão de adjudicação e aprovação da minuta do contrato.**

“Aquisição de serviços de aulas de coro para a Universidade Sénior Briosos de Alvalade” - Processo n.º 46/AJ/JFA/2023:

- **Aprovação da decisão de contratar;**
- **Decisão de adjudicação.**



INFORMAÇÃO ESCRITA DA ATIVIDADE DA JUNTA DE FREGUESIA DE ALVALADE

01 de setembro de 2023 – 30 de novembro de 2023

“Aquisição de serviços de aulas de inglês para a Universidade Sénior Briosos de Alvalade” - Processo n.º 47/AJ/JFA/2023:

- **Aprovação da decisão de contratar;**
- **Decisão de adjudicação.**

“Aquisição de serviços de aulas de pintura para a Universidade Sénior Briosos de Alvalade” - Processo n.º 48/AJ/JFA/2023:

- **Aprovação da decisão de contratar;**
- **Decisão de adjudicação.**

“Aquisição de serviços de coordenador da Universidade Sénior Briosos de Alvalade” - Processo n.º 49/AJ/JFA/2023:

- **Aprovação da decisão de contratar;**
- **Decisão de adjudicação.**

“Aquisição de serviços de apoio para a Universidade Sénior Briosos de Alvalade” - Processo n.º 50/AJ/JFA/2023:

- **Aprovação da decisão de contratar;**
- **Decisão de adjudicação e aprovação da minuta do contrato.**

“Fornecimento de Energia Elétrica para as Instalações da Freguesia de Alvalade” - Processo n.º 51/CPR/JFA/2023:

- **Aprovação da decisão de contratar;**
- **Decisão de adjudicação e aprovação da minuta do contrato.**

“Aquisição de seguros de acidentes de trabalho, de responsabilidade civil e de multirriscos” - Processo n.º 52/CPR/JFA/2023:

- **Aprovação da decisão de contratar;**
- **Decisão de adjudicação e aprovação da minuta do contrato.**

“Fornecimento de sacos para recolha de dejetos de canídeos” - Processo n.º 53/AJ/JFA/2023:

- **Aprovação da decisão de contratar;**
- **Decisão de adjudicação.**

“Aquisição de serviços para aprendizagem de programação, robótica e design gráfico” - Processo n.º 54/AJ/JFA/2023:

- **Aprovação da decisão de contratar;**
- **Decisão de adjudicação e aprovação da minuta do contrato;**
- **Ratificação da autorização de assunção de encargos plurianuais.**

“Aquisição de serviços de motorista” - Processo n.º 56/AJ/JFA/2023:

- **Aprovação da decisão de contratar;**
- **Decisão de adjudicação.**

“Aquisição de serviços de animação do Mercado de Natal” - Processo n.º 57/AJ/JFA/2023:

- **Aprovação da decisão de contratar;**
- **Decisão de adjudicação e aprovação da minuta do contrato.**



“Aquisição de serviços de aulas práticas da disciplina Estudos do Meio” - Processo n.º 58/AJ/JFA/2023:

- **Aprovação da decisão de contratar;**
- **Decisão de adjudicação e aprovação da minuta do contrato;**
- **Ratificação da autorização de assunção de encargos plurianuais.**

“Empreitada de implementação de medidas de acalmia de tráfego – Av. D. Rodrigo da Cunha e Av. Santa Joana Princesa” – Processo n.º 59/CPR/JFA/2023:

- **Aprovação da decisão de contratar;**
- **Ratificação da decisão de contratar.**

“Aquisição de serviços de substituição do compressor do sistema de frio do Mercado de Alvalade” - Processo n.º 60/AJ/JFA/2023:

- **Aprovação da decisão de contratar.**

“Aquisição de serviços de limpeza para os mercados de Alvalade” – Processo n.º 62/CPR/JFA/2023:

- **Aprovação da decisão de contratar.**

“Aquisição de serviços de aulas de teatro no âmbito das Oficinas de Teatro” – Procedimento de Ajuste Direto Simplificado:

- **Autorização da assunção de encargos plurianuais.**

“Aquisição de serviços de aulas no âmbito das Oficinas Desportivas para Crianças e Desporto 18+” - Procedimento de Ajuste Direto Simplificado:

- **Autorização da assunção de encargos plurianuais.**

“Aquisição de serviços de aulas no âmbito da Universidade Sénior Briosos de Alvalade” - Procedimento de Ajuste Direto Simplificado:

- **Autorização da assunção de encargos plurianuais.**

“Aquisição de serviços de apoio para a Escola Básica D. Luís da Cunha” - Procedimento de Ajuste Direto Simplificado:

- **Autorização da assunção de encargos plurianuais.**

“Aquisição de serviços de motorista do autocarro da JFA” - Procedimento de Ajuste Direto Simplificado:

- **Autorização da assunção de encargos plurianuais.**

“Aquisição de serviços de tv, net, voz, top, 1Gbps/200Mbps” - Procedimento de Ajuste Direto Simplificado:

- **Autorização da assunção de encargos plurianuais.**

“Aquisição de serviços de aulas de várias modalidades desportivas no âmbito do Desporto Júnior” - Procedimento de Ajuste Direto Simplificado:

- **Autorização da assunção de encargos plurianuais.**



“Aquisição de serviços de plataforma externalizada de gestão de denúncias (Portal da Denúncia)” - Procedimento de Ajuste Direto Simplificado:

- **Aprovação da decisão de contratar.**

1.2.2. Formalização contratual de procedimentos de contratação pública

Celebração de contrato: “Locação de 22 casas de madeira para Mercado de Natal 2023” - Processo 44/AJ/JFA/2023;

Celebração de contrato: “Aquisição de serviços de apoio para a Universidade Sénior Briosos de Alvalade” - Processo n.º 50/AJ/JFA/2023;

Celebração de contrato: “Fornecimento de Energia Elétrica para as Instalações da Freguesia de Alvalade” - Processo n.º 51/CPR/JFA/2023;

Celebração de contrato: “Aquisição de seguros de acidentes de trabalho, de responsabilidade civil e de multiriscos” - Processo n.º 52/CPR/JFA/2023;

Celebração de contrato: “Aquisição de serviços para aprendizagem de programação, robótica e design gráfico” - Processo n.º 54/AJ/JFA/2023;

Celebração de contrato: “Aquisição de serviços de animação do Mercado de Natal” - Processo n.º 57/AJ/JFA/2023;

Celebração de contrato: “Aquisição de serviços de aulas práticas da disciplina Estudos do Meio” - Processo n.º 58/AJ/JFA/2023.

1.2.3. Procedimentos contratuais com encargos plurianuais ao abrigo da autorização genérica concedida pela Assembleia de Freguesia

Apresenta-se, de seguida, os contratos assumidos com compromisso plurianual:

Nome	Procedimento	Valor Contratual S/IVA	Repartição de Encargos	Fim de Contrato
“Aquisição de serviços de aulas de coro para a Universidade Sénior Briosos de Alvalade”	Processo n.º 46/AJ/JFA/2023	€7.020,00	2023: €2.280,00 2024: €4.740,00	2024
“Aquisição de serviços de aulas de inglês para a Universidade Sénior Briosos de Alvalade”	Processo n.º 47/AJ/JFA/2023	€6.080,00	2023: €1.840,00 2024: €4.240,00	2024
“Aquisição de serviços de aulas de pintura para a Universidade Sénior Briosos de Alvalade”	Processo n.º 48/AJ/JFA/2023	€6.880,00	2023: €2.100,00 2024: €4.780,00	2024



INFORMAÇÃO ESCRITA DA ATIVIDADE DA JUNTA DE FREGUESIA DE ALVALADE

01 de setembro de 2023 – 30 de novembro de 2023

“Aquisição de serviços de coordenador da Universidade Sénior Briosos de Alvalade”	Processo n.º 49/AJ/JFA/2023	€9.000,00	2023: €3.000,00 2024: €6.000,00	2024
“Aquisição de serviços de apoio para a Universidade Sénior Briosos de Alvalade”	Processo n.º 50/AJ/JFA/2023	€18.000,00	2023: €4.500,00 2024: €13.500,00	2024
“Fornecimento de Energia Elétrica para as Instalações da Freguesia de Alvalade”	Processo n.º 51/CPR/JFA/2023	€67.962,85	2023: €27.185,14 2024: €40.777,71	2024
“Aquisição de serviços para aprendizagem de programação, robótica e design gráfico”	Processo n.º 54/AJ/JFA/2023	€16.200,00	2023: €5.400,00 2024: €10.800,00	2024
“Aquisição de serviços de aulas práticas da disciplina Estudos do Meio”	Processo n.º 58/AJ/JFA/2023	€19.975,00	2023: €4.975,00 2024: € 17.500,00	2024
“Aquisição de serviços de aulas de teatro no âmbito das Oficinas de Teatro”	Procedimento de Ajuste Direto Simplificado	€2.280,00	2023: €780,00 2024: €1.500,00	2024
“Aquisição de serviços de aulas de xadrez no âmbito das Oficinas Desportivas para Crianças”	Procedimento de Ajuste Direto Simplificado	€2.430,00	2023: €900,00 2024: €1.530,00	2024
“Aquisição de serviços de aulas de skate no âmbito das Oficinas Desportivas para Crianças”	Procedimento de Ajuste Direto Simplificado	€2.220,00	2023: €780,00 2024: €1.440,00	2024
“Aquisição de serviços de aulas de basquetebol no âmbito das Oficinas Desportivas para Crianças”	Procedimento de Ajuste Direto Simplificado	€3.960,00	2023: €1.540,00 2024: €2.420,00	2024
“Aquisição de serviços de aulas de ténis de mesa no âmbito das Oficinas Desportivas para Crianças”	Procedimento de Ajuste Direto Simplificado	€1.480,00	2023: €520,00 2024: €960,00	2024
“Aquisição de serviços de aulas de Tai Chi no âmbito do Desporto 18+”	Procedimento de Ajuste Direto Simplificado	€1.760,00	2023: €620,00 2024:	2024



INFORMAÇÃO ESCRITA DA ATIVIDADE DA JUNTA DE FREGUESIA DE ALVALADE

01 de setembro de 2023 – 30 de novembro de 2023

			€1.140,00	
“Aquisição de serviços de aulas de pilates no âmbito do Desporto 18+”	Procedimento de Ajuste Direto Simplificado	€1.760,00	2023: €640,00 2024: €1.120,00	2024
“Aquisição de serviços de aulas de ioga no âmbito das Oficinas Desportivas para Crianças e Desporto 18+”	Procedimento de Ajuste Direto Simplificado	€3.760,00	2023: €1.140,00 2024: €2.620,00	2024
“Aquisição de serviços de aulas de atividade física no âmbito da Universidade Sénior Briosos de Alvalade”	Procedimento de Ajuste Direto Simplificado	€1.440,00	2023: €420,00 2024: €1.020,00	2024
“Aquisição de serviços de aulas de tuna académica no âmbito da Universidade Sénior Briosos de Alvalade”	Procedimento de Ajuste Direto Simplificado	€1.250,00	2023: €400,00 2024: €850,00	2024
“Aquisição de serviços de aulas de yoga no âmbito da Universidade Sénior Briosos de Alvalade”	Procedimento de Ajuste Direto Simplificado	€1.680,00	2023: €560,00 2024: €1.120,00	2024
“Aquisição de serviços de aulas de atividade física no âmbito da Universidade Sénior Briosos de Alvalade”	Procedimento de Ajuste Direto Simplificado	€4.500,00	2023: €1.380,00 2024: €3.120,00	2024
“Aquisição de serviços de aulas de tai-chi-chuan no âmbito da Universidade Sénior Briosos de Alvalade”	Procedimento de Ajuste Direto Simplificado	€3.280,00	2023: €1.000,00 2024: €2.280,00	2024
“Aquisição de serviços de aulas de tango no âmbito da Universidade Sénior Briosos de Alvalade”	Procedimento de Ajuste Direto Simplificado	€4.500,00	2023: €1.500,00 2024: €3.000,00	2024
“Aquisição de serviços de aulas de danças de salão no âmbito da Universidade Sénior Briosos de Alvalade”	Procedimento de Ajuste Direto Simplificado	€450,00	2023: €150,00 2024: €300,00	2024



INFORMAÇÃO ESCRITA DA ATIVIDADE DA JUNTA DE FREGUESIA DE ALVALADE

01 de setembro de 2023 – 30 de novembro de 2023

“Aquisição de serviços de aulas de solfejo e violino no âmbito da Universidade Sénior Briosos de Alvalade”	Procedimento de Ajuste Direto Simplificado	€1.440,00	2023: €440,00 2024: €1.000,00	2024
“Aquisição de serviços de aulas de jornalismo no âmbito da Universidade Sénior Briosos de Alvalade”	Procedimento de Ajuste Direto Simplificado	€760,00	2023: €240,00 2024: €520,00	2024
“Aquisição de serviços de aulas de pilates no âmbito da Universidade Sénior Briosos de Alvalade”	Procedimento de Ajuste Direto Simplificado	€3.320,00	2023: €1.040,00 2024: €2.280,00	2024
“Aquisição de serviços de aulas de teatro no âmbito da Universidade Sénior Briosos de Alvalade”	Procedimento de Ajuste Direto Simplificado	€4.050,00	2023: €1.350,00 2024: €2.700,00	2024
“Aquisição de serviços de aulas de cavaquinho no âmbito da Universidade Sénior Briosos de Alvalade”	Procedimento de Ajuste Direto Simplificado	€1.920,00	2023: €640,00 2024: €1.280,00	2024
“Aquisição de serviços de aulas de arraiolos no âmbito da Universidade Sénior Briosos de Alvalade”	Procedimento de Ajuste Direto Simplificado	€4.640,00	2023: €1.360,00 2024: €3.280,00	2024
“Aquisição de serviços de aulas de costura criativa no âmbito da Universidade Sénior Briosos de Alvalade”	Procedimento de Ajuste Direto Simplificado	€2.700,00	2023: €880,00 2024: €1.820,00	2024
“Aquisição de serviços de apoio para a Escola Básica D. Luís da Cunha”	Procedimento de Ajuste Direto Simplificado	€1.781,00	2023: €364,00 2024: €1.417,00	2024
“Aquisição de serviços de motorista do autocarro da JFA”	Procedimento de Ajuste Direto Simplificado	€5.000,00	2023: €2.000,00 2024: €3.000,00	2024
“Aquisição de serviços de tv, net, voz, top, 1Gbps/200Mbps”:	Procedimento de Ajuste Direto Simplificado	€2.955,60	2023: €164,20 2024: €985,20	2026



INFORMAÇÃO ESCRITA DA ATIVIDADE DA JUNTA DE FREGUESIA DE ALVALADE

01 de setembro de 2023 – 30 de novembro de 2023

			2025: €985,20 2026: €821,00	
“Aquisição de serviços de aulas no âmbito do Desporto Júnior – COFAC - Voleibol Lusófona”	Procedimento de Ajuste Direto Simplificado	€4.320,00	2023: €1.320,00 2024: €3.000,00	2024
“Aquisição de serviços de aulas no âmbito do Desporto Júnior – Clube Atlético de Alvalade”	Procedimento de Ajuste Direto Simplificado	€4.320,00	2023: €1.320,00 2024: €3.000,00	2024
“Aquisição de serviços de aulas no âmbito do Desporto Júnior – 3F Associação”	Procedimento de Ajuste Direto Simplificado	€3.240,00	2023: €990,00 2024: €2.250,00	2024
“Aquisição de serviços de aulas no âmbito do Desporto Júnior – Clube de Rugby de São Miguel”	Procedimento de Ajuste Direto Simplificado	€3.240,00	2023: €990,00 2024: €2.250,00	2024
“Aquisição de serviços de aulas no âmbito do Desporto Júnior – Clube de Futebol 101 Alvalade”	Procedimento de Ajuste Direto Simplificado	€3.240,00	2023: €990,00 2024: €2.250,00	2024

1.2.4. Acompanhamento jurídico no âmbito da execução de contratos públicos

- Liberação total de caução no âmbito do procedimento referente à “Empreitada de Requalificação do Mercado de Levante - Alvalade Sul” - Processo n.º 13/CP/JFA/2017;
- Notificação de incumprimento por parte do adjudicatário no âmbito da execução do contrato referente à “Aquisição de Serviços de Manutenção e Conservação de Espaços Verdes e Arvoredo sob Gestão da Freguesia de Alvalade” - Processo n.º 26/CPI/JFA/2022.

1.2.5. Acompanhamento jurídico de outros processos

- Apoio jurídico no âmbito da revogação do “Regulamento do EBA – Espaço Briosos Alvalade”;
- Apoio jurídico no âmbito do concurso de atribuição de espaços no “Mercado de Natal em Alvalade – 9.ª Edição”;
- Apoio jurídico no âmbito do procedimento de atribuição, por sorteio, do direito de uso do espaço público para um lugar de venda ambulante, aquando de eventos de natureza desportiva, nomeadamente de futebol profissional, no estádio José de Alvalade;
- Apoio jurídico no âmbito da doação de equipamento à Unidade de Saúde Familiar do Parque.



1.2.6. Processos de contraordenação tramitados

- Autos/participações recebidos: 11;
- Processos de contraordenação instaurados: 0;
- Processos com decisão de não instauração: 0.

1.2.7. Processos judiciais tramitados

- **Processo n.º 524/19.6BELSB, Tribunal Administrativo de Círculo de Lisboa (Unidade Orgânica 2)**

Partes: Alexandre Barbosa Borges, S.A. vs Freguesia de Alvalade.

Objeto: Aplicação de sanção contratual por atraso na entrega da obra no âmbito do procedimento referente à “Empreitada de Requalificação e Reabilitação do Complexo Desportivo Municipal de São João de Brito” – Processo n.º 53/CP/JFA/2017.

No dia 23 de novembro de 2023 realizou-se a primeira sessão da Audiência de Discussão e Julgamento.

A segunda sessão ficou agendada para o dia 5 de dezembro do mesmo ano.



1.3 Recursos Humanos

- No período a que reporta a presente informação e no que concerne a informações produzidas pelo Serviço de Recursos Humanos, no âmbito das atividades desenvolvidas pelos vários serviços da freguesia, foram aprovados para os meses de setembro, outubro e novembro de 2023 a prestação de trabalho suplementar em vinte e uma (21) informações diversas, entre as quais se destacam a realização da Semana Europeia da Mobilidade, Feira da Bagageira, Aniversário da Freguesia, Festival Cuca Monga, Evento de Halloween, preparação do Mercado Natal, bem como diversos concertos.
- No que respeita ao sistema integrado de gestão e avaliação do desempenho na Administração Pública (SIADAP) o mesmo foi concluído, tendo sido homologadas as avaliações atribuídas aos trabalhadores.
- Em parceria com a Câmara Municipal de Lisboa, foi realizada uma ação de formação para trabalhadores do Serviço de Higiene Urbana com a temática: Gestão de Stress, Conflitos e Inteligência Emocional no Trabalho. Ao longo de duas semanas, uma parte dos trabalhadores do serviço foi capacitada com importantes noções adaptadas à realidade. Face ao sucesso da formação, no ano de 2024 serão realizadas novas ações para que todos os trabalhadores possam frequentar a formação.
- No âmbito do procedimento concursal para a carreira e categoria de Assistente Operacional no Serviço de Higiene Urbana, foram realizados os métodos de seleção do concurso, estando o mesmo a terminar. A conclusão do procedimento concursal permitirá promover a ocupação de lugares livres no Serviço de Higiene Urbana, fortalecendo as equipas de trabalho.
- Tendo em vista a melhor afetação dos recursos humanos da Administração Pública, foram realizadas duas mobilidades intercarreiras entre serviços da Junta de Freguesia promovendo o desenvolvimento pessoal e profissional.
- No seguimento de mobilidades anteriormente efetuadas pela Junta de Freguesia foram efetuadas três consolidações intercarreiras e uma na categoria.
- Visando uma estratégia de motivação dos trabalhadores, por forma a promover a felicidade, foi criado, através de proposta submetida a reunião de executivo o “gabinete da felicidade”. Este tem como objetivo promover o bem-estar dos trabalhadores, criar um ambiente de trabalho mais positivo e contribuir para a melhoria da satisfação no trabalho;
- Ao longo do período em referência, foram mantidas reuniões com o Sindicato dos Trabalhadores do Município de Lisboa, Sindicato Nacional dos Trabalhadores da Administração Local e Regional e Sindicato dos Trabalhadores da Administração Pública, para revisão dos acordos coletivos de trabalho celebrados, por forma a atender a reivindicações dos trabalhadores.
- Foram ainda deferidos cerca de duzentos e cinquenta pedidos de justificação de faltas, alterações de férias e gozo de descansos compensatórios dos trabalhadores.



1.4. Sistemas de Informação

- Apoio aos vários eventos e atividades que envolveram recursos e meios audiovisuais;
- Apoio aos colaboradores e membros do Executivo na utilização dos meios informáticos, plataformas e procedimentos tecnológicos da Junta de Freguesia de Alvalade;
- Preparação e disponibilização do material informático de apoio ao Mercado de Natal;
- Formação no novo Regulamento Interno de Utilização e Segurança da Infraestrutura de Rede e Comunicações da Junta de Freguesia de Alvalade;
- Preparação da infraestrutura de rede estruturada para a instalação dos serviços de conectividade por fibra ótica, com vista à disponibilização de ligação à rede local da Junta de Freguesia de Alvalade e de acesso gratuito à Internet por Wi-Fi no antigo espaço do Projeto “Selfie” do Bairro FONSECAS & CALÇADA;
- Instalação, no topo do Edifício dos Serviços Administrativos, da infraestrutura, da interface e da antena de ligação redundante por Feixes Hertzianos ao fornecedor dos serviços de conectividade;
- Resolução sobre a proposta economicamente mais vantajosa para o fornecimento da plataforma para Canais de Denúncia (*whistleblowing*) à Junta de Freguesia de Alvalade e aprovação, em sede do Órgão Executivo, do lançamento do respetivo procedimento aquisitivo;
- Consulta prévia e reuniões de apresentação dos vários fornecedores de serviços no âmbito do procedimento aquisitivo relativo à contratação, pela Junta de Freguesia de Alvalade, de serviços especializados em cibersegurança e implementação de sistemas de gestão de segurança da informação (SGSI), para cumprimento dos requisitos definidos pelo Decreto-Lei n.º 65/2021 de 30 de julho e pelo Regulamento n.º 183/2022 do Centro Nacional de Cibersegurança (CNCS).



1.5 Gabinete do Cidadão

Processos	N.º
Atestados emitidos	483
Licenças canídeas emitidas	73
Atendimentos realizados no Espaço Cidadão	430
Contas criadas no balcão Virtual	62
Total de atendimentos (aproximado)	2350

- Atendimento presencial nos Polos da Av. Rio de Janeiro e Pavilhão Municipal de Alvalade;
- Prestação de informações sobre as mais diversas atividades da Junta de Freguesia;
- Receção de pedidos e emissão de Atestados de Residência, Agregado Familiar, União de Facto e Provas de Vida;
- Receção de pedidos Licenciamento de Ocupação Espaço Público;
- Licenciamento de canídeos e gatídeos;
- Marcações para consultas de Atendimento Social e Jurídico;
- Inscrições nas atividades séniores;
- Apoio ao serviço de empréstimo de livros da Biblioteca Manoel Chaves Caminha;
- No período em apreço, o Gabinete do Cidadão continuou a rececionar os pedidos de apoio do projeto Bilha Solidária.



2. Serviço de Cultura e Comunicação

2.1. Núcleo de Cultura

2.1.1. Produção de programas de oferta cultural

Concertos

- 1 de outubro | Dia Mundial da Música – Colégio Moderno;
- 21 de outubro | Concerto Beneficência Lions;
- 2 de novembro | Requiem de Mozart com Orquestra Filarmónica Portuguesa.

Festival

- 16 de setembro | Regata dos Barquinhos a Remos;
- 29 de setembro | Comemoração do Dia da Freguesia;
- 4 de outubro | Minifestival Cuca Monga;
- 28 e 29 de outubro | festival de fotografia e arte “Godinho Photofest 2023”;
- 31 de outubro | Halloween Parade.

Exposições Mercado de Alvalade e galeria do Centro Cívico Edmundo Pedro

- setembro a novembro | Exposição coletiva de fotografia God Publishing.

Exposições no átrio do Centro Cívico Edmundo Pedro

- setembro a novembro | Exposição coletiva de fotografia God Publishing.

Parcerias na organização de programas de oferta cultural

- 1 de outubro | Dia Mundial da Música – Colégio Moderno;
- 21 de outubro | Concerto Beneficência Lions.

Projetos:

BMCC - Biblioteca Manoel Chaves de Caminha

- Gestão do catálogo online da biblioteca;
- Tratamento documental da coleção da biblioteca;
- Organização e gestão do espólio;
- Serviços de empréstimos, devolução e inscrição de novos leitores, presencial e online;
- Gestão de ofertas de livros.

Comunidade de Leitores de Alvalade – BMCC

- Gestão da Comunidade de Leitores de Alvalade;
- Tratamento da informação de divulgação/comunicação;



- Gestão das inscrições e acompanhamento dos inscritos;
- Preparação e acompanhamento das sessões.

Atelier de Artes Plásticas

- Gestão do Atelier de Artes Plásticas;
- Tratamento da informação de divulgação/comunicação;
- Organização, limpeza e segurança do espaço;
- Apoio à professora no melhoramento do espaço/salas;
- Gestão das inscrições.

2.1.2. Gestão de equipamentos culturais

- Gestão de pedidos/marcações das entidades culturais parceiras nos equipamentos da Junta;
- Readaptação de algumas salas/espacos e serviços.

2.1.3. Gestão de protocolos de colaboração no âmbito cultural

- AMLC | Associação Musical Lisboa Cantat;
- PSIJUS | Associação para a Intervenção Juspicológica;
- Proscenium – Grupo de Teatro;
- MEAC | Memórias Emergentes – Associação Cultural;
- ACSSL | Associação Cultural e Social de Seniores de Lisboa;
- ADECAM | Associação para a Defesa e o Desenvolvimento do Campo Grande;
- AMCM | Associação Musical Círculo de Música de Câmara;
- CHPL | Centro Hospitalar Lisboa Norte;

2.1.4. Atribuição de apoios no âmbito cultural

Atribuição de Apoios Financeiros

- Cego Surdo e Mudo:
Valor: € 3.500,00 – Apoio financeiro para realização da iniciativa Festival Termómetro;

Atribuição de Apoios não Financeiros

- Associação Musical Lisboa Cantat;
- Cedência de sala no polo de Teixeira de Pascoais
- Para efeitos de realização de ensaios extra.
- GOD Publishing:
- Cedência do Centro Cívico Edmundo Pedro e duas salas da Universidade Sénior de Briosos de Alvalade;
- Para efeitos de festival de fotografia em outubro 2023.



2.1.5. Reuniões interinstitucionais e em representação do pelouro da Cultural

- 05 de setembro | Raquel Lopes e Dra Odete Marques CHPL;
- 11 de setembro | Gonçalo M. Tavares - Alfabeto Padrão;
- 12 de setembro | Dra Maria João Quintela, Eng. Luis Aires - Universidade Sénior Briosos de Alvalade (UBA);
- 13 de setembro | Fernando Marques – ADECAM;
- 13 de setembro | Francisco Barbosa – EGEAC;
- 15 de setembro | Hugo Cardoso e Pedro Saramago – GAU-CML;
- 20 de setembro | Eng. Helena Alegre – LNEC;
- 22 de setembro | Dra Isabel Soares – Concerto Dia Mundial da Música, Colégio Moderno;
- 25 de setembro | Nova direção Associação Social e Cultura Seniores de Lisboa (ACSSL);
- 29 de setembro | Divisão Municipal da Cultura – CML;
- 02 de outubro | Universidade Sénior Briosos de Alvalade – Conselho Pedagógico;
- 18 de outubro | Padre Hugo Gonçalves – Paróquia do Campo Grande;
- 20 de outubro | Teatro de revista – Vasco Morgado;
- 26 de outubro | Universidade Sénior Briosos de Alvalade – Conselho Pedagógico;
- 03 de novembro | Universidade Sénior Briosos de Alvalade – Grupo de trabalho;
- 13 de novembro | Workshop Cultura 21 Plus;
- 15 de novembro | Anuartis;
- 17 de novembro | Klassic;
- 20 de novembro | Universidade Sénior Briosos de Alvalade – Grupo de trabalho;
- 29 de novembro | Produtor Caminho.

2.1.6. Visitas técnicas

- 06 de setembro | Centro Comercial de Alvalade.

2.2. Núcleo de Comunicação

- Atualização diária dos ecrãs digitais da Junta de Freguesia de Alvalade;
- Publicitação e produção de materiais de comunicação relativos a informação institucional relevante e de iniciativas pontuais;
- Publicitação de informação institucional da Câmara Municipal de Lisboa nos meios de comunicação digitais;
- Promoção das atividades de entidades parceiras da Junta de Freguesia de Alvalade nos canais digitais;
- Promoção das atividades de entidades sedeadas na Freguesia de Alvalade no site da Junta de Freguesia de Alvalade;
- Dinamização diária dos perfis de Facebook, Instagram e LinkedIn com informação corrente e conteúdos exclusivos criados para o efeito;
- Agilizar a comunicação e integração da Junta de Freguesia de Alvalade nas mais variadas iniciativas promovidas por entidades parceiras e em estreita colaboração com a autarquia;
- Cobertura fotográfica dos mais variados eventos e iniciativas;



- Produção de Materiais pontuais de divulgação no website e redes sociais;
- Edição fotográfica e adaptação de imagem ao contexto web.

SITE E REDES SOCIAIS | MÉTRICAS

Facebook (1 set– 30 nov)

- 117 publicações
- Alcance | 59,950 pessoas
- Visitas à página | 25,036
- Gostos Novos na Página | 69
- Número de pessoas que gostam | 17,924
- Número de pessoas que seguem | 19,804

Instagram (1 set – 30 nov)

- Contas alcançadas | 6,654
- Contas com interação | 1,290
- Número total de seguidores | 4,997

LinkedIn

- Número de pessoas que gostam | 95 seguidores

Site Institucional

- 31 notícias publicadas

REVISTA ALVALADE

- Edição da 28ª Edição da Revista;
- Produção das Artes-finais e acompanhamento do processo de impressão;
- Adaptação da revista à leitura em ambiente digital.

AÇÃO SOCIAL

Feira Social de Natal 2023

- Adaptação da Identidade Visual;
- Produção do cartaz do evento;
- Produção de materiais para divulgação web (square e banner).

CULTURA

Briosos de Alvalade

- Produção do cartaz referente à programação de setembro de 2023;
- Produção do cartaz referente à programação de novembro de 2023;
- Produção do cartaz referente à programação de dezembro de 2023;
- Produção de banners para divulgação web.

8ª Regata dos Barquinhos a Remos

- Adaptação do cartaz oficial às nossas plataformas comunicacionais.

Comunidade de Leitores 2023/2024 | BMCC



INFORMAÇÃO ESCRITA DA ATIVIDADE DA JUNTA DE FREGUESIA DE ALVALADE

01 de setembro de 2023 – 30 de novembro de 2023

- Produção do cartaz do evento;
- Produção de materiais para divulgação web (square e banner).

Alvalade em Férias | Sénior 2023

- Produção de banner para utilização no Website.

Comemorações | Dia da Freguesia 2023

- Atualização da identidade visual;
- Produção do cartaz do evento;
- Produção de materiais para divulgação web (square e banner);
- Produção dos diplomas de medalha;
- Produção de cartões auxiliares de leitura.

Universidade Sénior Briosos de Alvalade | UBA

- Criação do logótipo e restante identidade visual;
- Produção de manual de utilização sintético;
- Isolamento do logótipo em ficheiros acessíveis à restante equipa;
- Produção de placas identificativas em acrílico para exterior e interior;
- Produção de lettering identificativo para interior;
- Produção de materiais relativos à inauguração de 05 de novembro (square e banner);
- Produção de materiais relativos às conferências de 02, 16 de novembro e de 14 de dezembro (square e banner).

DESPORTO

8º Encontro Regional de Escolas de BTT

- Criação da identidade visual;
- Produção do cartaz do evento;
- Produção de materiais para divulgação web (square e banner).

DIVISÃO ADMINISTRATIVA

Polos de Atendimento

- Produção de materiais referentes a avisos de alteração de horário.

ECONOMIA E INOVAÇÃO

Mercado de Natal | Alvalade 2023

- Produção de materiais para divulgação web (square e banner) relativos à inscrição de comerciantes.

Protocolo UACS

- Produção de folheto DL para divulgação junto do comércio local.

Réplica da Feira de São Miguel no Mercado de Alvalade

- Criação da identidade visual;
- Produção do cartaz do evento;



- Produção de materiais para divulgação web (square e banner);

Mercado de Natal em Alvalade 2023

- Atualização da identidade visual;
- Produção do cartaz do evento;
- Produção de materiais para divulgação web (square e banner);
- Produção de novo painel para os totens;
- Produção de folheto A5, frente e verso, com programação;
- Produção das decorações de natal em PVC;
- Produção de cartaz alusivo à App Bairro de Alvalade.

Concerto de Natal | MNA 2023

- Criação da identidade visual;
- Produção do cartaz do evento;
- Produção de materiais para divulgação web (square e banner).

Workshop de Bolachas Natalícias | MNA 2023

- Criação da identidade visual;
- Produção do cartaz do evento;
- Produção de materiais para divulgação web (square e banner).

Christmas Bike Tour by Night | MNA 2023

- Criação da identidade visual;
- Produção do cartaz do evento;
- Produção de materiais para divulgação web (square e banner).

Mercados de Alvalade

- Produção de materiais relativos a avisos de alteração de horário;

ESPAÇO PÚBLICO E EQUIPAMENTOS

Campanha Ambiental | Eficiência Hídrica

- Produção de 10 squares para divulgação nas plataformas sociais.

Ocupação de Espaço Público | Licenciamento Zero

- Produção de folheto DL, frente e verso, para divulgação dos termos e condições;
- Produção do cartaz do evento;
- Produção de materiais para divulgação web (square e banner).

Sorteio | Venda Ambulante

- Produção de materiais para divulgação web (square e banner).

GABINETE ANIMAL

Comemorações do Dia Mundial dos Animais

- Produção de um mosaico, em formato square, para divulgação nas plataformas sociais.



HIGIENE URBANA

Aplicação de produtos fitofarmacêuticos

- Produção de materiais digitais para divulgação semanal das atividades de aplicação.

Toca a Limpar | Alvalade

- Produção de cartaz;
- Produção de materiais para divulgação web (square e banner).



3. Divisão de Espaço Público e Equipamentos

3.1. Núcleo de Espaços Verdes

3.1.1. Espaços Verdes

- Acompanhamento e gestão dos trabalhos de manutenção de espaços verdes do domínio público, incluindo desmatção, podas, mondas, cortes, tratamentos fitossanitários, entre outros;
- Acompanhamento e gestão dos trabalhos de manutenção do Parque José Gomes Ferreira e Quinta do Narigão, incluindo desmatção;
- Gestão dos parques hortícolas da freguesia, incluindo cobranças, reparações e acompanhamento dos hortelões;
- Acompanhamento e gestão de trabalhos de desmatção e corte de espaço de enquadramento à faculdade de Letras e Centro de História da Universidade de Lisboa;
- Acompanhamento e gestão dos trabalhos de manutenção dos espaços verdes das Escolas EB1 e Jardins de Infância da freguesia;
- Controlo da praga “*Arundodonax*” no Parque José Gomes Ferreira/Quinta do Narigão e no Parque Hortícola Aquilino Ribeiro Machado;
- Controlo da praga “*Ailanthusaltissima*” no Parque José Gomes Ferreira/Quinta do Narigão;
- Controlo da praga “*Cortadereaselloana*” no Parque José Gomes Ferreira/Quinta do Narigão e no Parque Hortícola Aquilino Ribeiro Machado;
- Controlo da praga “*Cortadereaselloana*” no espaço verde da rua D. Luís da Cunha;
- Visita operacional ao Parque José Gomes Ferreira-Quinta do Narigão para sinalização e mapeamento de espécies invasoras nos termos da Lista Nacional de Espécies Invasoras, conforme previsto no n.º 1 do artigo 17.º (Anexo II do Decreto-Lei n.º 92/2019, de 10 de julho) (outubro);
- Vistoria operacional aos espaços verdes escolares: EB Bairro São Miguel (21.11.2023);
- Vistoria operacional aos espaços verdes escolares: JI Teixeira de Pascoais (21.11.2023);
- Vistoria operacional ao Largo Cristóvão Aires (24.11.2023)
- Vistoria operacional ao Largo Rodrigues Cordeiro (24.11.2023);
- Vistoria operacional ao Largo Fernandes Costa (24.11.2023)
- Limpeza do lago da Praça Francisco de Moraes e do lago do Jardim Manuel Azevedo Coutinho (sito no Largo Frei Heitor Pinto);
- Pedidos de fiscalização à Polícia Municipal de ocupações ilegais de espaços verdes do domínio público, nomeadamente construções nos logradouros do Bairro das Caixas e acompanhamento das situações anteriormente sinalizadas;
- Gestão e resposta de comunicações de fregueses relativas aos espaços verdes;
- Gestão dos pedidos de OVP (Ocupação de Via Pública), enviados pela CML, no âmbito de ocupação de zonas verdes em empreitadas de requalificação de edifícios;
- Gestão dos pedidos de atribuição de jardins urbanos, no âmbito do regulamento em vigor e colocação de placas identificativas nos jardins já atribuídos;
- Leitura de contadores, reparação de anomalias, afinação de aspersores e pulverizadores e substituição de sistemas gota a gota danificados;
- Apoio ao evento dia da Freguesia no espaço envolvente ao Mercado Jardim (29.09.2023)



- Reunião com a Associação de Pais da EB S. João de Brito sobre aproveitamento de lenha (troncos) para utilização no espaço de recreio do JI (11.10.2023);
- Resposta ao pedido de esclarecimentos da Reunião Descentralizada da CML do freguês Carlos Tomaz;
- Resposta ao pedido de esclarecimentos da Assembleia Municipal da freguesia Regina de Moraes;
- Apoio evento “Corta-Mato Magestil” no Parque José Gomes Ferreira (27.11.2023)

3.1.1 Arvoredo

- Monitorização permanente do arvoredo existente, incluindo avaliação visual e avaliação das necessidades de poda e/ou abate, encaminhamento de pedidos de avaliação complementar à Câmara Municipal de Lisboa;
- 42 intervenções de aclaramento e levantamento de copas, podas de coabitação e de formação, destapamento de semáforos e sinais, limpeza de ramos secos e em risco de rutura nos seguintes arruamentos: Av. Frei Miguel Contreiras (2); EB D. Luís da Cunha (1); rua Alberto de Oliveira (2); rua Branca de Gonta Colaço (12); rua Eduardo Vidal (6); rua Epifânio Dias (11); rua Eng.º Manuel da Rocha (7); Parque José Gomes Ferreira (1).
- Abate de 6 exemplares secos e/ou em risco de rutura: av. Brasil/ talude do Bº João de Brito (2); rua António Patrício/parque de estacionamento (1); rua Marquês de Soveral (1); av. Frei Miguel Contreiras (1); Parque José Gomes Ferreira (1).
- Abate/desmonte de 7 exemplares em risco de rutura ou caídos devido às condições climatéricas adversas, realizados pelo RSB ou CML: rua Afonso Lopes Vieira (1); rua Alberto de Oliveira (1); rua António Patrício (1); rua Aprígio Mafra (2); rua Silva e Albuquerque (1); av. Frei Miguel Contreiras;
- Desmonte de 11 exemplares caídos devido às condições climatéricas adversas; rua Bulhão Pato (2); Parque José Gomes Ferreira- Quinta do Narigão (9);
- Procedimentos de controlo da processionária do pinheiro por endoterapia: Parque José Gomes Ferreira/Quinta do Narigão; Rua Mem de Sá; Azinhaga dos Barros; Rua Paul Harris; Av. Dr. Gama Pinto; Escola Bairro São Miguel; Escola Teixeira de Pascoais; Rua Veiga Beirão; Av. D. Rodrigo da Cunha; Rua D. Pedro Cristo (29.09.2023);
- Levantamento de caldeiras vazias, com cepo ou exemplares secos na freguesia;
- Rega manual de 330 árvores e arbustos jovens, em zonas sem rega automática: Parque Aquilino Ribeiro Machado (53); Parque José Gomes Ferreira (220); rua Antónia Pusich (12); Rua Bulhão Pato (33); rua João Lúcio (12);
- Rega manual de árvores jovens em caldeira, em várias ruas da freguesia, no seguimento das plantações efetuadas pela CML;
- Monitorização de arvoredo para controlo da praga da lagarta do pinheiro;
- Encaminhamento de pedidos de controlo da praga de vespa asiática para a CML;
- Gestão e resposta de comunicações de fregueses relativas ao arvoredo;
- Fornecimento de folhagem proveniente de podas efetuadas na freguesia ao Jardim Zoológico de Lisboa, para alimentação animal (24.11.2023).
- Recolha e entrega de amostra de material radicular do exemplar caído na rua Afonso Lopes Vieira, para análise laboratorial e investigação de causa, à CML. Até ao momento caíram dois exemplares na mesma rua e nas mesmas circunstâncias, não havendo novas informações técnicas;



- Elaboração de planos de plantação para as ruas Eduardo Vidal e Bernarda Ferreira de Lacerda e envio para a CML para aprovação.

3.1.2 Procedimentos de Contratação Pública/ Obras/ Projetos

- Propostas de intervenção no âmbito do Contrato de Delegação de Competências para o mandato 2021/2025:
 - Desenvolvimento dos Programas Preliminares e/ou Estudos Prévios/Projetos de execução (Bairro de São Miguel, Praça de Alvalade; Campo de Jogos Teixeira de Pascoais e Logradouro dos Coruchéus);
 - Submissão de Estudos Prévios à CML, para validação das propostas desenvolvidas pela Junta de Freguesia;
 - Processo de consulta a projetistas para desenvolvimento de projetos de execução e especialidades;
 - Elaboração de programa preliminar para a requalificação do Parque José Gomes Ferreira e Quinta do Narigão, com vista ao lançamento de procedimento para aquisição de serviços de consultoria técnica e projetos de especialidades;
 - Vistoria final da instalação de contador para o edifício de apoio ao campo de jogos da EB1 Teixeira de Pascoais (24.10.2023) e pagamento do ramal de ligação a executar pela EPAL;
 - Reunião geral de ponto da situação dos projetos em curso, onde estiveram representados vários serviços da CML (13.10.2023);
 - Lançamento de procedimento de consulta prévia para a "Empreitada de implementação de medidas de acalmia de tráfego - Av. D. Rodrigo da Cunha e Av. Santa Joana Princesa" - Processo nº 59/CPR/JFA/2023, no valor de 70.284,80€.
 - Execução do procedimento de colocação de 42 novas papeleiras, em material compósito 100% reciclado, no Parque José Gomes Ferreira- Quinta do Narigão (07.09.2023)
- Acompanhamento da obra de requalificação da EB1 Santo António;
- Instalação de sistema de circulação de água no lago do Jardim Manuel Azevedo Coutinho (sito no Largo Frei Heitor Pinto):
 - Aguarda-se conclusão do processo de fornecimento de energia aguardando inspeção pela DGEG;
- Instalação de sistema de rega em canteiros na rua Diogo Bernardes (números pares)

3.2. Núcleo de Licenciamento e Espaço Público

3.2.1. Licenciamento

Licenciamento Zero e Processos de Ocupação de Espaço Público

- **Meras Comunicações Prévias**
Total de 56 processos validados.
- **Autorizações Prévias com Prazo**
Total de 36 processos informados.
- **Ocupação Temporárias de Espaço Público**
Total de 25 processos informados e emitidas as respetivas licenças.



Atendimento Técnico de Licenciamento de Ocupação de Espaço Público

- Vários atendimentos técnicos, realizados telefonicamente, para esclarecimentos diversos sobre o Licenciamento. Realização de 2 reuniões presenciais.

Licenciamento de atividades Ruidosas Temporárias

- Análise e emissão de 5 Licenças Especiais de Ruído (LER) para arraiais, romarias, bailes, provas desportivas e outros divertimentos públicos organizados nas vias, jardins e demais lugares públicos ao ar.

Ações de fiscalização e sensibilização de ocupação de espaço público

- Realização de diversas ações de fiscalização e sensibilização para o cumprimento dos regulamentos em vigor, no que concerne ao espaço público, e acompanhamento na instalação de novos licenciamentos.
- Envio 26 notificações aos estabelecimentos que apresentavam a licença de ocupação do espaço público caducada ou em vias de caducar.

Pareceres

- Emissão de 22 pareceres por solicitação da Câmara Municipal de Lisboa, no âmbito da ocupação temporária de espaço público.
- Elaboração de parecer sobre prolongamento de horário.

Levantamento fotográfico

- Elaboração de levantamento fotográfico dos estabelecimentos comerciais e de serviços com ocupação do espaço público.

Outros assuntos

- Elaboração das peças do procedimento para a atribuição do direito de uso do espaço público para o exercício de venda ambulante, no arruamento entre viaduto da 2ª Circular e Jardim do Campo Grande, condicionada aos dias de realização de atividades desportivas no Estádio José Alvalade. Análise das candidaturas, condução do sorteio e restantes procedimentos administrativos para a atribuição da respetiva licença.
- Apoio na organização de diversos eventos a realizar pela Junta de Freguesia de Alvalade, nomeadamente no apoio ao processo licenciamento e obtenção de autorizações junto de entidades terceiras.
- Apoio no processo de licenciamento de eventos promovidos por entidades externas, realizados no território da Freguesia:
 - “Ruídos de Revuelta”, organizado pela Divisão da Rede Bibliotecas Municipais, no jardim dos Coruchéus;
 - “Semana da Mama”, organizado pelo IMM, na Alameda da Universidade;
 - “Minifestival Cuca Monga”, coorganizado pela JFA e Associação Cuca Monga, em diversos locais da rua do Centro Cultural.



3.2.2. Espaço Público

Manutenção de pavimentos pedonais e mobiliário urbano

- Gestão e resposta de comunicações de fregueses relativas ao espaço público;
- Acompanhamento e gestão dos trabalhos de manutenção de espaço público:
 - Total de 151,70 m2 de área intervencionada na manutenção de pavimentos pedonais;
 - Total de 2 ml de manutenção de lancis;
 - Total de 103 intervenções de manutenção de mobiliário urbano;

Manutenção de sinalização vertical, horizontal e placas toponímicas

- Total de 29 intervenções de manutenção de sinalização vertical;
- Acompanhamento dos trabalhos de manutenção anual da sinalização horizontal, num total de:
 - 557,75 m2 de pintura termoplástica;
 - 1.799,50 m2 de pintura a frio.
- Reposição de placa toponímica na Av. Almirante Gago Coutinho;
- Aquisição de uma placa toponímica tipo II para colocação da rua Francisco Lourenço da Fonseca;
- Aquisição de placa toponímica tipo IV para colocação na rua Madre Purificação dos Anjos Silva;
- Aquisição de almofada redutora de velocidade para colocação na rua Frei Tomé de Jesus;
- Novo pedido (reforço do pedido efetuado em 2020) à DMM de sinalização vertical informativa para o parque de estacionamento do Mercado de Alvalade Norte (22.11.2023);

Outros assuntos

- Acompanhamento dos trabalhos da empreitada de execução de muro de sustentação no Bairro de São João de Brito, levada a cabo pela CML/DGOA, incluindo reunião no local após o término das obras (04.10.2023);
- Apoio à reconversão do espaço do Atelier 2 do Complexo Cultural dos Coruchéus, no âmbito do programa “Um Teatro em Cada Bairro” da CML:
 - Reunião com a Divisão de Ação Cultural e DMC/ Comunicação Estratégica da CML (03.10.2023);
 - Execução de trabalhos de reparação e melhoramento do espaço público, envolvente, nomeadamente: regularização de pavimento em lajetas de pedra, reparação e pintura de murete da rampa de acesso, colocação de brita para enchimento do antigo lago.
 - Articulação de trabalhos com o SHU para preparação da inauguração;
- Comunicação às seguradoras de danos causados por acidentes rodoviários no erário público, para ressarcimento dos valores despendidos nas reparações;
- Acompanhamento da substituição de abrigos (paragens) e dispositivos publicitários em vários locais da Freguesia, no âmbito do contrato de exploração de publicidade em espaço público, pela CML/JCDecaux. Sinalização de situações consideradas de risco e outras inconformidades;



- Acompanhamento da “Empreitada Geral de Renovação Rede de Lisboa”, da EPAL, em vários locais da Freguesia. Sinalização de situações consideradas de risco e outras inconformidades;
- Reunião com CML/Divisão de Ação Cultural sobre instalação de mupi institucional na Biblioteca dos Coruchéus (31.10.2023);
- Pedido de apoio à UIT para resolução de situações de utilização abusiva do espaço público, nomeadamente na rua Alberto de Oliveira 14 e rua António Patrício 11
- Definição do Plano de Atividades 2024 para as intervenções no espaço público;

3.2.3. Mobilidade

- Ponto de situação junto da DMM sobre diversos pedidos encaminhados pela JFA, relativos à colocação de sinalização vertical, alteração da sinalização existente, ou projetos de acalmia de tráfego no âmbito da política de segurança rodoviária;
- Acompanhamento da ativação da zona de estacionamento de duração limitada exclusivo para residentes no Bairro São João de Brito, promoção de reunião com a EMEL com vista à resposta a esclarecimentos à população residente e apoio à solicitação de dísticos. Proposta de criação de zona de estacionamento dedicada à rotação, no interior do bairro;
- Esclarecimento da DMM sobre pedidos de postos de carregamento para veículos elétricos e transmissão desta informação aos fregueses interessados.
- Resposta ao pedido de parecer da EMEL sobre alteração de localização de vários parquímetros na freguesia, com vista à eliminação de obstáculos nos passeios com vista à melhoria da mobilidade pedonal.
- Reunião com equipa da Divisão de Estudos e Planeamento da Mobilidade da Direção Municipal de Mobilidade CML (09.10.2023), para apresentação do projeto “Mexe-te pela tua cidade”, com vista a incluir algumas escolas da freguesia, reforçando a estratégia de promoção da mobilidade suave no acesso às escolas, garantindo um espaço público mais seguro para todos. Sinalização da Escola Secundária Padre António Vieira e a EB D. Luis da Cunha como casos de estudo.

3.2. Núcleo de Equipamentos

- Acompanhamento do contrato de Manutenção dos diversos Equipamentos sob gestão da Junta de Freguesia, reuniões de coordenação com a empresa responsável pela execução dos trabalhos;
- Gestão e resposta de comunicações de fregueses relativas aos equipamentos.

3.3.1. Equipamentos Escolares e Desportivos

Escolas Básicas de 1.º ciclo e Jardins de Infância

- Realização de diversas intervenções de manutenção e reparação nas escolas básicas do 1º ciclo e jardins-de-infância, de acordo como os pedidos efetuados e os levantamentos realizados no terreno, a título de exemplo: intervenções várias em instalações sanitárias (fluxómetros, doseadores de sabonete); substituição de fechaduras, colocação de cabides, reparações de revestimentos e pavimentos, reparação de fuga em canalizações, entre outros.



Parques Infantis/fitness

- Realização de inspeção visual periódica com vista ao levantamento das necessidades de correção dos diversos equipamentos de jogo e recreio;
- Conclusão das intervenções nos parques infantis e equipamentos de fitness que representou um investimento total no valor de 19.500,00 € (IVA incluído), incluindo a manutenção preventiva e corretiva de todos os parques infantis (incluindo os equipamentos instalados nas escolas), a aquisição e instalação de novo equipamento para o parque infantil da Quinta dos Barros e a manutenção de diversos equipamentos em madeira (incluindo a reparação de vedações e portões de parques infantis e caninos).
- Acompanhamento dos trabalhos de manutenção corretiva dos Parques Infantis e de Fitness, do Circuito de Manutenção e dos dois Parques Caninos, sob gestão da Junta de Freguesia, cujos trabalhos de reparação foram executados, conforme o grau de urgência e risco identificado.

Equipamentos desportivos

- Campo de Jogos da Teixeira de Pascoais: empreitada de arranjos diversos nos balneários, incluído a substituição de vidros, correções nas portas, substituição de loiças sanitárias e reparação de painéis da vedação – ADS n.º 526/2023 no valor de 2.630,00€ (acresce IVA à taxa legal em vigor).
Realização de estudo luminotécnico com vista à reparação e substituição da iluminação de apoio ao campo de jogos, através da colocação de novos projetores LED, investimento total de 4.050,00 € (acresce IVA à taxa legal em vigor).
- Pavilhão Municipal de Alvalade: intervenções várias nos balneários, reparação de porta.

3.3.2. Outros equipamentos

Mercados

- Diversos trabalhos de manutenção e reparações no Mercado Norte, a título de exemplo: reparações diversas nas IS, reparações das instalações elétricas, intervenções no quadro elétrico, reparações de pavimentos, reparação de portas, substituição de luminárias, reparação de contadores de água, entre outras;
- Substituição do compressor do circuito de refrigeração da máquina de gelo do Mercado de Alvalade, no valor de 6.879,00€ + IVA:
 - Fornecimento e substituição do compressor Bitzer 4NES-14Y-40P
 - Fornecimento e Substituição do óleo SL32 e respetivos filtros
 - Adaptação mecânica e elétrica do novo compressor às instalações existentes
 - Limpeza do circuito existente a Azoto e respetivo vácuo
 - Testes de estanquicidade e bom funcionamento
 - Emissão da ficha de intervenção Centerm



Edifícios próprios da Junta de Freguesia de Alvalade

- Realização de diversos trabalhos de manutenção preventiva e reparações nos edifícios próprios sob gestão da Junta de Freguesia:
- Serviços Centrais: reparações várias nas IS, impermeabilização da cobertura na zona da sala do Presidente e sala de reuniões, substituição da iluminação de emergência que se encontrava sem funcionar, verificação do posto de carregamento de veículos elétricos;
- Centro Cívico Edmundo Pedro: substituição de 15 luminárias no auditório, arranjos diversos em IS, substituição de fechaduras;
- Posto de Limpeza das Murtas: reparação de equipamentos diversos na IS e balneários;
- Biblioteca: reparação de estores e equipamentos das IS; manutenção corretiva do elevador, divisão do Quadro elétrico para que a alimentação do elevador possa ser autónoma da alimentação geral do edifício;
- Afição de fechaduras em vitrines.



INFORMAÇÃO ESCRITA DA ATIVIDADE DA JUNTA DE FREGUESIA DE ALVALADE

01 de setembro de 2023 – 30 de novembro de 2023

**Quadro 1 – Síntese dos valores gastos em manutenções e reparações
(Valores sem IVA)**

Edifícios Escolares			
EB1 São João de Brito	622,10 €		
EB1 Teixeira de Pascoais	11,00 €		
EB1 D. Luís da Cunha	116,96 €		
EB1 Santo António	40,00 €		
EB1 Coruchéus	172,60 €		
EB1 São Miguel	- €		
<i>Sub total</i>		€ 962,66	3%
Mercados			
Mercado de Alvalade Norte	258,30 €	¹¹	
Mercado Jardim	450,00 €		
<i>Sub total</i>		€ 11 708,30	31%
Edifícios Administrativos			
Biblioteca Manoel Chaves Caminha	498,00 €		
Posto de Limpeza das Murtas	208,30 €		
Edifício Teixeira de Pascoais	470,00 €	¹	
Edifício Moniz Barreto	- €		
Edifício Conde Arroso	441,00 €		
Serviços Centrais	144,00 €		
<i>Sub total</i>		€ 2 686,30	7%
Equipamentos Desportivos			
Campo de Jogos da Av. EUA	- €		
Pavilhão Municipal	229,00 €		
Campo de Jogos da Mem de Sá	- €		
<i>Sub total</i>		€ 229,00	1%
Valor Total em materiais e peças		€ 15 586,26	41%
Contrato de Manutenção Edifícios*	7.416,66 €/mês	€ 22 249,98	59%
TOTAL		€ 37 836,24	

* deslocações, mão de obra e peças de desgaste estão incluídas no contrato mensal de manutenção de edifícios



3.3. Atendimentos, Reuniões e outros assuntos

- Reuniões mensais com prestadores de serviço de manutenção dos espaços verdes e análise dos *reportings* semanais;
- Diversas reuniões no âmbito do Projeto BIP/ZIP “Do Céu para a mesa”, com vista à definição e calendarização das atividades para o ano de 2024, preparação das ações de plantação, de colheita e de distribuição nos Bairros das Murtas e São João de Brito e venda de produtos junto à paróquia do Campo Grande.
- Diversas reuniões no âmbito do Projeto BIP/ZIP 085 – “Da escola para a mesa” a decorrer na EB1 D. Luís da Cunha, incluindo sessões técnicas, visitas ao local para acompanhamento dos trabalhos de instalação das estruturas.
- Reuniões de acompanhamento do projeto de gestão de consumos de energia com a empresa Bluenergy, onde foram apresentados os resultados da monitorização periódica dos consumos de eletricidade, gás e água dos 130 locais; identificação de falhas de informação, principais consumidores com relevância para a monitorização em tempo real e elaboração de fichas de caracterização de consumos; identificação de locais sem contagem recente ou com consumos reduzidos;
- Participação em reuniões do grupo de trabalho criado para a alteração do Regulamento de Taxas da Freguesia de Alvalade, nomeadamente nas questões relativas ao licenciamento, parque de estacionamento do mercado e gestão de equipamentos;
- Reunião interna para a definição do Plano de Atividades para o ano de 2024, incluindo as intervenções previstas nos espaços verdes, espaço público e equipamentos.

- Atendimento técnico com os representantes da marca “Honest Green” com vista à apresentação do conceito e proposta de instalação de loja da marca em Alvalade. Esclarecimento de dúvidas sobre ocupação do espaço público com esplanadas e outro mobiliário urbano (13.09.2023);
- Atendimento técnico com Monica Romana, relativo à possibilidade de realização de mercado temático, em locais públicos ao ar livre (13.09.2023);
- Atendimento ao Sr. José Pereira sobre situação de infiltrações no prédio adjacente ao Jardim dos Moradores (13.10.2023).

- Reunião com a Via Verde, sobre a possibilidade de instalação de sistema de pagamento automático no Mercado de Alvalade (19.09.2023)
- Reunião com o grupo de vizinhos do Bairro de São Miguel, com vista à discussão de diversos temas sobre a segurança, higiene urbana, mobilidade e espaço público naquele bairro. Esclarecimentos sobre as intervenções já realizadas e apresentação de algumas propostas futuras. (22.09.2023);
- Reunião com o Departamento de Espaços Verdes da CML com vista à definição dos locais a incluir no CDC para a manutenção de espaços verdes, assim como o nível de manutenção de cada um deles – valor a transferir (29.09.2023);
- Reunião com promotores “Jardim Cultural” com vista à realização de eventos na Freguesia de Alvalade (29.09.2023)
- Reunião com o Departamento de Economia e Inovação da CML, para apresentação e discussão do projeto / desenho (preliminar) de reformulação/reabilitação do Mercado de Alvalade (03.10.2023)



INFORMAÇÃO ESCRITA DA ATIVIDADE DA JUNTA DE FREGUESIA DE ALVALADE

01 de setembro de 2023 – 30 de novembro de 2023

- Acompanhamento da reunião pública descentralizada da CML, destinada aos munícipes das freguesias de Alvalade e Marvila, que decorreu na Aula Magna da Universidade de Lisboa (04.10.2023).
- Acompanhamento da visita do vogal do Desporto às instalações do Grupo Desportivo e Cultural Fonseca e calçada, com o objetivo de identificar algumas patologias recorrentes da obra de requalificação a serem corrigidas pelo empreiteiro. Acompanhamento das intervenções levadas a cabo, no âmbito da garantia de obra (09.10.2023).
- Organização e dinamização de reunião técnica promovida pela Divisão de relação com as Juntas de Freguesia da CML, com os diferentes serviços do Município, com vista à apresentação e identificação de necessidades de informação dos diferentes projetos incluídos no Contrato de Delegação de Competências para o mandato 2023-2025. (13.10.2023)
- Reunião técnica com os serviços da CML – espaços verdes, espaço público, iluminação pública, mobilidade, sobre o estudo prévio elaborado pela JFA para a requalificação da Praça de Alvalade e separador central da av. de Roma. (23.10.2023).
- Participação do encontro da rede FoodLink, a convite da UpFarming, que se realizou na escola D. Luis da Cunha, tendo incluindo uma visita ao projeto “da Escola para a mesa” - projeto apoiado pela Junta de Freguesia no âmbito do programa Bip Zip (09.11.2023)
- Acompanhamento da visita de JF de Carnide à estufa vertical instalada no Parque Hortícola Aquilino Ribeiro Machado (09.11.2023)
- Reunião com Associação de Moradores do Bairro São João de Brito e Gabinete da Vereadora da CML – Arq. Filipa Roseta com vista a definir os próximos passos para a elaboração dos projetos de arquitetura e especialidade, com vista à regularização (obtenção da Licença de Utilização) das habitações existentes. (09.11.2023)
- Inauguração do projeto “Um teatro em cada bairro” nos Coruchéus (11.11.2023)
- Reunião com a Direção do Clube de Futebol 101 Alvalade, sobre o projeto de intervenção no campo de jogos Teixeira de Pascoais, a realizar no âmbito do CDC 2023-2025 (30.11.2023).
- Participação na Tomada de Posse do novo Comandante da Polícia Municipal de Lisboa (16.10.2023);
- Participação na visita técnica realizada pela CML a diferentes espaços da freguesia, incluindo o mercado de Alvalade, no âmbito da Primeira Assembleia Geral do projeto europeu “UP2030 - Urban Planning and Design ready for 2030”, realizada em Lisboa, de 13 a 15 de novembro;
- Participação no II Encontro técnico do Projeto Europeu LIFE LUNGS, sobre o tema “O papel das cidades no combate às alterações climáticas (18.10.2023);
- Participação a convite da CML, na Ação de Formação realizada no LNEC sobre a “Integração da água no planeamento urbano: soluções baseadas na natureza”, (20 a 23.11.2023);
- Participação na ação de Ação de Formação “Condução de Árvores de Alinhamento” (setembro e outubro 2023);
- Participação no curso “Planeamento e Manutenção de Plantações (novembro 2023).



3.3.3. Ambiente e Energia

Análise comparativa dos consumos/custos energéticos (eletricidade, água e gás) no período janeiro a novembro de 2023, face ao período homologo de 2022.

De uma forma geral os consumos, e por consequência os custos, de eletricidade e água apresentam uma tendência de redução. Por outro lado, verifica-se um aumento no consumo de gás, que pode ser justificado, em parte, pela entrada em funcionamento da cantina da escola Teixeira de Pascoais no inicio de 2023.

Eletricidade

Consumo

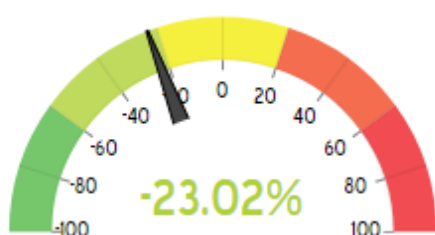

Custo



Água

Consumo

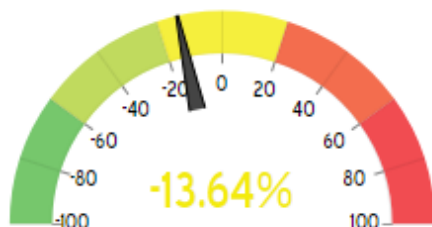

Custo

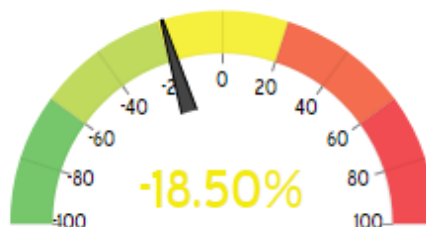

Gás

Consumo

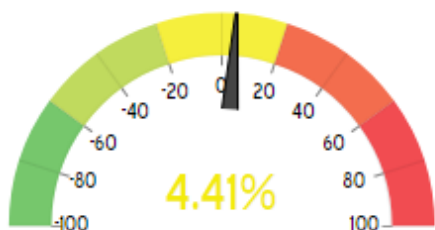

Custo



Nota: dados obtidos da plataforma *bluenergy*, baseados na faturação e nos dados de monitorização, dos 130 pontos de consumo abrangidos pelo projeto.



4. Direitos Sociais

4.1. Ação Social

4.1.1. Comissão Social de Freguesia de Alvalade

Grupos de Trabalho

- 05 de setembro- Reunião do Grupo de Trabalho Infância e Juventude para organização da formação sobre Maus Tratos e Abuso Sexual Infantil;
- 05 de setembro- Reunião do Grupo de Trabalho Idade Maior para organização das atividades relativas à Feira da Longevidade marcada para o dia 11 de outubro;
- 14 de setembro- Reunião do Grupo de Trabalho de Saúde e Desporto para preparação de atividades a desenvolver;
- 22 de setembro- Acção de Sensibilização sobre Acessibilidades na Escola Padre António Vieira, dinamizada pelo Grupo de Trabalho de Acessibilidades e Segurança;
- 23 de setembro- Acção de Sensibilização sobre Acessibilidades no Jardim do Campo Grande, dinamizada pelo Grupo de Trabalho de Acessibilidades e Segurança;
- 26 de setembro- Reunião do Subgrupo de Trabalho da Saúde- para discussão de casos de insalubridade habitacional e idosos em risco;
- 26 de setembro- Reunião Inter- Comissões Sociais Freguesia;
- 29 de setembro- Ação de sensibilização “Saude e Prevenção Arterial” dinamizado pela USF do Parque;
- 03 de outubro – Reunião do Grupo de Trabalho Infância e Juventude para preparação das atividades a desenvolver no dia Municipal da Igualdade;
- 10 de outubro- Reunião do Grupo de trabalho Idade Maior para organização das atividades relativas à feira da longevidade;
- 11 de outubro- Dinamização da Feira da Longevidade pelo Grupo de Trabalho da Idade Maior;
- 12 de outubro- Reunião do Grupo de Trabalho de Saúde e Desporto para preparação de atividades a desenvolver;
- 16 de Outubro- Reunião da Rede Social para preparação do Encontro inter-comissões de freguesia;
- 25 de Outubro- Reunião do Grupo de Trabalho de Acessibilidades e Segurança, para avaliação das atividades realizadas e preparação das próximas;
- 06 de novembro- Reunião da Rede Social para preparação do Encontro inter-comissões de freguesia;
- 07 de novembro- Reunião do Grupo de Trabalho Infância e Juventude para avaliação das atividades realizadas no dia Municipal da Igualdade;
-
- 08 de novembro- Participação na Ação de Formação dinamizada pela Rede Social sobre “Avaliação dos Planos de Ação”;
- 09 de novembro- visita do Grupo de Trabalho de Acessibilidades e Segurança à Cantina Velha para preparação de atividade a desenvolver;
- 14 de novembro- Reunião do Grupo de Trabalho Idade Maior para avaliação das atividades realizadas
- 15 de novembro- Reunião da Rede Social para Preparação do Encontro Intercomissões sociais;



INFORMAÇÃO ESCRITA DA ATIVIDADE DA JUNTA DE FREGUESIA DE ALVALADE

01 de setembro de 2023 – 30 de novembro de 2023

- 16 de novembro- Reunião do Grupo de Trabalho de Saúde e Desporto para preparação de atividades a desenvolver e ponto de situação das desenvolvidas;
- 16 de novembro - Participação na Ação de Formação organizada pelo Grupo de Infância e Juventude e Comissária Aurora Dantier da PSP – Maus Tratos e Abusos Infantis- Identificação de Sinais de Alerta;
- 20 de novembro- Reunião da Rede Social para Preparação do Encontro Intercomissões sociais para divisão de tarefas;
- 21 de novembro – Participação na Ação de Formação organizada pelo Grupo de Infância e Juventude Construir Comunidades Seguras- Prevenção e Intervenção em Maus Tratos;
- 22 de novembro- Reunião do Núcleo Executivo da Comissão Social para ponto de situação do trabalho realizado; ´
- 23 de novembro- Reunião do subgrupo de trabalho de saúde para discussão de casos de insalubridade habitacional e idosos em risco;
- 24 de novembro- Feira Social de Natal de Alvalade;
- 29 de novembro- V Encontro de Comissões Sociais de Freguesia da cidade de Lisboa I Melhores Relações- Parcerias Fortes
- 29 de novembro-Reunião do Grupo de Trabalho de Acessibilidades e Segurança à Cantina Velha para preparação de atividade a desenvolver.

4.1.2. Atendimento Social de Proximidade

Atendimento social presencial por marcação

- 108 atendimentos sociais presenciais (mais 9 marcações, mas os utentes faltaram);
- 22 visitas domiciliárias.
- 53 transportes solidários;
- 9 candidaturas ao programa Renda Apoiada na Plataforma Habitar Lisboa (Câmara Municipal de Lisboa);
- 9 candidaturas ao programa Renda Acessível 20ª Edição na Plataforma Habitar Lisboa (Câmara Municipal de Lisboa);
- 5 Candidaturas ao Subsídio Municipal ao Arrendamento Acessível 4ª Edição
- 36 Consultas jurídicas;
- 5 candidaturas processadas no Programa Bilha Solidária num total de 50€;

Apoios económicos

- Fundo de Emergência Social - Recuperação Lisboa (FES- Recuperação LX) - 8 processos (22 pessoas) – 7027,26€.
- Os apoios destinaram-se sobretudo a pagamento de renda e despesas de habitação como água, luz, gás e aquisição de bens de primeira necessidade.

4.1.3. Reuniões interinstitucionais

- 08 de setembro- Reunião de Parceiros Murtas para a programação de atividades dirigida à Comunidade;



INFORMAÇÃO ESCRITA DA ATIVIDADE DA JUNTA DE FREGUESIA DE ALVALADE

01 de setembro de 2023 – 30 de novembro de 2023

- 12 de setembro- Ação de Rua Radar para atualização de entrevistas e inserção de novas pessoas na plataforma;
- 13 de setembro- Reunião com instituições de apoio alimentar da freguesia para programação de atividades, na sequência da análise dos questionários realizados junto dos utentes com apoio alimentar;
- 14 de setembro- Reunião com Upfarming para análise do projeto e preparação de atividades no futuro;
- 15 de setembro- Reunião com Caritas Diocesana de Lisboa para apresentação de projeto;
- 20 de setembro- Reunião com o Projeto Casa Próxima para apresentação do projeto;
- 27 de setembro- Reunião de parceiros Murtas para acompanhamento das situações e avaliação da intervenção;
- 28 de setembro – Reunião Farmácia Marbel para apresentação dos projetos de responsabilidade social;
- 28 de setembro- Reunião com o Centro Social e Paroquial do Campo Grande para apresentação do projeto de intervenção com as crianças;
- 28 de setembro- Reunião do Grupo de Segurança de Alvalade para definição de atividades de prevenção;
- 28 de setembro- Reunião com a Associação Raio X – Núcleo de jovens católicos voluntários da Faculdade de Medicina para apresentação da proposta de parceria
- 03 de outubro- Ação de Rua Radar para atualização de entrevistas e inserção de novas pessoas na plataforma;
- 10 de outubro- Reunião de Apresentação da Sociedade Portuguesa de Alcoologia e da sua atividade;
- 11 de outubro- Reunião com instituições de apoio alimentar da freguesia para programação de atividades;
- 16 de outubro- Reunião de Apresentação de Projeto Rugby Feminino;
- 17 de outubro- Reunião com a Sociedade de Alcoologia para apresentação do programa e proposta de parceria ao nível dos encaminhamentos para a Ação social;
- 20 de outubro- Ação de Rua do Projeto Radar Radar para atualização de entrevistas e inserção de novas pessoas na plataforma;
- 26 de outubro- Vistorias aos lotes da Gebalis do Bairro Fonseca e Calçada;
- 26 de outubro- Reunião do Grupo de Segurança de Alvalade para definição de atividades de prevenção;
- 27 de outubro- Reunião de parceiros para Preparação da Feira Franca no Bairro Fonseca e Calçada;
- 30 de outubro- Reunião com Associação Mulheres sem fronteiras para discussão de estratégias para prevenção de situações de violência doméstica em contexto de intervenção comunitária;
- 06 de novembro- Participação em Reunião de avaliação do Curso de Mestrado de Urbanismo da Universidade Lusófona, no âmbito da parceria com a Junta de Freguesia;
- 08 de novembro- Reunião com o Special Olympics Portugal, para conhecer o projeto;
- 08 de novembro- Reunião de Grupo Comunitário do Bairro Fonseca e Calçada;
- 08 de novembro – Reunião com a Animalife para aferir procedimentos no âmbito do protocolo de colaboração;
- 09 de novembro- Visita ao Projeto “da Escola para a Mesa”, projeto dinamizado no âmbito do Programa Bip-Zip, na Escola D Luis da Cunha;
- 10 de novembro- Reunião Murtas para organização de atividades;



INFORMAÇÃO ESCRITA DA ATIVIDADE DA JUNTA DE FREGUESIA DE ALVALADE

01 de setembro de 2023 – 30 de novembro de 2023

- 10 de novembro- Reunião na Câmara Municipal de Lisboa por causa da Carta Municipal de Desenvolvimento Local;
- 14 de novembro- Ação de Rua Radar para atualização de entrevistas e inserção de novas pessoas na plataforma;
- 15 de novembro- Reunião de parceiros para Avaliação do Projeto “Pós-Parto no Museu”.
- 20 de novembro- Ação de Rua do Projeto Radar para atualização de entrevistas e inserção de novas pessoas na plataforma;
- 21 de novembro- Reunião de Preparação da feira franca;
- 23 de novembro-Vitorias aos lotes da Gebalis do Bairro Fonsecas e Calçada;
- 28 de novembro- Participação na ação de formação da Rede Europeia Anti Pobreza sobre Diagnósticos Participados;
- 30 de novembro- Reunião do Grupo de Segurança de Alvalade para definição de atividades de prevenção;

Instituições apoiadas no âmbito do Regulamento de Atribuição de Apoios Financeiros da Freguesia de Alvalade:

Apoio não financeiro

- Cedência de Autocarro nos dias 18 a 22 de setembro para ida à praia do Tamariz Estoril – Associação dos Moradores do Campo Grande;
- Cedência de Autocarro nos dias 20 de outubro e 9 de novembro para ida ao museu dos Coches e a Mafra – Centro Paroquial de S. João de Brito;
- Cedência de Autocarro no dia 7 de novembro para ida a Torres Vedras – Centro Paroquial de S. Tomás de Aquino;
- Cedência do Campo de Jogos dos Coruchéus com início a 4 de outubro 2023 termino a 30 julho de 2024 – Centro Paroquial do Campo Grande;

Apoio financeiro

- Apoio financeiro no valor de € 502,10 (quinhentos e dois euros e dez cêntimos)à Fábrica da Igreja dos 3 Reis Magos do Campo Grande para comparticipação de material para um conjunto de jovens estudantes católicos realizarem obras de melhoria das urgências pediátricas e da Medicina Interna do Hospital de Santa Maria.

4.1.4. Reuniões em representação do Pelouro

Reuniões e representações da Junta de Freguesia

Presidente e Vogal dos Direitos Sociais

- 25 de outubro – Reunião com a Polícia de Segurança Pública;
- 22 de novembro – Reunião do Núcleo Executivo da Comissão Social para ponto de situação do trabalho realizado;



Vogal dos Direitos Sociais

- 13 de setembro- Reunião com instituições de apoio alimentar da freguesia para programação de atividades, na sequência da análise dos questionários realizados junto dos utentes com apoio alimentar;
- 15 de setembro- Reunião com Caritas Diocesana de Lisboa para apresentação de projeto;
-
- 13 de setembro- Reunião com instituições de apoio alimentar da freguesia para programação de atividades, na sequência da análise dos questionários realizados junto dos utentes com apoio alimentar;
- 15 de setembro- Reunião com Caritas Diocesana de Lisboa para apresentação de projeto;
- 20 de setembro- Reunião com o Projeto Casa Próxima para apresentação do projeto;
- 11 de outubro- Reunião com instituições de apoio alimentar da freguesia para programação de atividades;
- 25 de outubro – Reunião com a Polícia de Segurança Pública;
- 30 de novembro- Reunião do Grupo de Segurança de Alvalade para definição de atividades de prevenção;

Presidente, Técnicos e Vogais dos Pelouros dos Direitos Sociais e Educação

- 28 de setembro- Reunião com a Associação Raio X – Núcleo de jovens católicos voluntários da Faculdade de Medicina para apresentação da proposta de parceria

Vogal do Pelouro do Desporto/ Tesoureiro e Vogal do Pelouro dos Direitos Sociais

- 01 de junho- Reunião com o GO FIT do Campo Grande para análise de atividades conjuntas;
- 06 de julho- Reunião com Associação MUSSOC para avaliação do Projeto Selfie;
- 18 de setembro – Reunião com os parceiros Murtas e Champions League para apresentação de uma proposta de parceria relativo a atividades desportivas que envolvem os jovens residentes nos Bairros Murtas e Fonseca e Calçada;

Vogal do Pelouro do Desporto/ Tesoureiro

- 16 de outubro – Reunião com o Clube do Sporting para apresentação de uma proposta de colaboração ao nível da integração de crianças na modalidade do Rugby;
- 08 de novembro – Reunião de apresentação de proposta de parceria com a Special Olympics;

Vogal do Pelouro de Educação

- 08 de novembro – Reunião de apresentação de proposta de parceria com a Special Olympics;

Vogal do Pelouro da Segurança

- 26 de outubro- Reunião do Grupo de Segurança de Alvalade para definição de atividades de prevenção;



4.1.5. Universidade Sénior Alvalade

- Conceção e implementação do Regulamento da Universidade Sénior Briosos de Alvalade;
- Preparação do ano letivo 2023-2024 consultado o Conselho Pedagógico;
- Inauguração oficial do espaço enquanto Universidade Sénior Briosos de Alvalade;
- Elaboração de ciclo de conferências mensais no âmbito da promoção de saúde e bem-estar;
- Atendimento personalizado e personalizador a todos os participantes e equipa técnica;
- Inscrição e gestão de inscrições;
- Acompanhamento e gestão de aulas e atividades: alemão, arraiolos, bijuteria, cavaquinho, cidadania, coro/banda, costura criativa, culturalmente falando, escrita criativa, francês, ginástica, história da arte, informática, inglês, italiano, jornalismo, literatura, manualidades, pilates, pintura, pintura de tecido, saúde e bem-estar, solfejo e violino, tai chi Chuan, tango, teatro, técnicas decorativas, walking football e yoga.
- Preparação de documentação mensal para o departamento financeiro;
- Gestão de pedidos e propostas de parceiros locais e no âmbito do envelhecimento ativo e saudável;
- Gestão e resposta a fregueses;
- Promoção e inscrição dos participantes em iniciativas culturais.



5. Desporto e Juventude

5.1. Clubes e Associações desportivas

Atividades

- 7 de Setembro - Reunião com a Associação Centro Cultural e Desportivo Estrelas S. João de Brito no âmbito da análise de colaboração nos projetos Desporto Júnior e Oficinas Desportivas para Crianças.
- 14 de Setembro - Reunião com a Associação Centro Cultural e Desportivo Estrelas S. João de Brito no âmbito da análise de colaboração nos projetos Desporto Júnior e Oficinas Desportivas para Crianças.
- 16 de Setembro – Caminhada pela Freguesia de Alvalade inserida na Semana Europeia da Mobilidade.
- 18 de Setembro – Reunião com o Pelouro dos Direitos Sociais e Gebalis no âmbito da participação na Community Champions League.
- 23 de Setembro – Apoio ao evento “8.º Encontro de Escolas de BTT”, organizado pela Coelhinhos – Escola Clube Ciclismo de Lisboa”.
- 23 de Setembro - Assinatura do contrato programa com a Coelhinhos – Escola Clube de Ciclismo de Lisboa no âmbito da prática desportiva regular de 2023.
- 23 de Setembro – Passeio de bicicleta inserido na celebração da Semana Europeia do Desporto.
- 23 de Setembro – Aula aberta de Body Combat, em parceria com o ginásio GoFit, inserida no Dia do Fitness referente à celebração da Semana Europeia do Desporto.
- 23 de Setembro – Aulas abertas de Pilates e Cycling, em parceria com o ginásio CAPLx, inseridas no Dia do Fitness referentes à celebração da Semana Europeia do Desporto.
- 25 de Setembro – Caminhada pela Freguesia de Alvalade inserida no Dia do Desporto do Trabalho referente à celebração da Semana Europeia do Desporto.
- 26 de Setembro – Demonstração de Futebol em cadeira de rodas e Dança, em parceria com a Associação 3C’S inserida no Dia do Desporto Inclusivo referente à celebração da Semana Europeia do Desporto.
- 27 de Setembro – Demonstração e aula aberta de Walking Football, inserida no Dia do Desporto Sénior referente à celebração da Semana Europeia do Desporto.
- 27 de Setembro – Reunião com o Centro Cultural e Recreativo dos Coruchéus no âmbito da gestão do Campo de Jogos Municipal do Campo Grande.
- 28 de Setembro – Demonstração de Jogos Tradicionais, em parceria com a Associação de Coletividades do Concelho de Lisboa, inserida no Dia do Movimento Associativo referente à celebração da Semana Europeia do Desporto.
- 29 de Setembro – Aulas abertas do projeto Desporto Júnior inseridas no Dia do Desporto na Escola referentes à celebração da Semana Europeia do Desporto.
- 30 de Setembro – Aulas abertas do projeto Oficinas Desportivas para Crianças, inseridas no Dia do Coração, referentes à celebração da Semana Europeia do Desporto.
- 30 de Setembro – Aulas abertas do projeto Desporto 18+, inseridas no Dia do Coração, referentes à celebração da Semana Europeia do Desporto.



INFORMAÇÃO ESCRITA DA ATIVIDADE DA JUNTA DE FREGUESIA DE ALVALADE

01 de setembro de 2023 – 30 de novembro de 2023

- 30 de Setembro – Demonstração de Jogos Tradicionais, em parceria com a Associação de Coletividades do Concelho de Lisboa, inserida no Dia do Coração referente à celebração da Semana Europeia do Desporto.
- 9 de Outubro – Visita do Vogal Paulo Doce de Moura à sede do Grupo Desportivo e Cultural Fonsecas e Calçada.
- 23 de Outubro – Reunião com a Parkour Way no sentido de avaliação de possíveis sinergias e parcerias entre a Junta de Freguesia de Alvalade e a referida entidade.
- 23 de Outubro – Reunião com a Escola do Benfica de Alvalade referente à utilização de espaços na Freguesia para desenvolvimento da sua prática desportiva.
- 15 de Novembro – Visita técnica ao Pavilhão Municipal de Alvalade com a empresa MoveSports.
- 17 de Novembro – Assinatura do contrato programa com a freguesa Marta Oliveira nos Serviços centrais na Junta de Freguesia de Alvalade, no âmbito da sua participação no Campeonato da Europa de Ginástica Acrobática em Varna na Bulgária.
- 22 Novembro – Reunião com os serviços da Câmara Municipal de Lisboa no âmbito do evento “Grande Prémio de Natal 2023”
- 23 de Novembro – apoio à realização do “Corta Mato Escola Profissional Magestil”, organizado pela Escola Profissional Magestil no Parque José Gomes Ferreira.
- 27 Novembro – Reunião com os serviços da Câmara Municipal de Lisboa no âmbito do evento “Corrida S. Silvestre El Corte Inglés”
- 30 de Novembro – Reunião com a Escola de Futebol 101 Alvalade no âmbito da requalificação dos balneários de apoio ao Polidesportivo Teixeira de Pascoais.
- 04 de Setembro a 30 de Novembro (todas as segundas, terças, quartas, quintas-feiras e sábados) – Aulas presenciais do projeto Desporto 18+ nas modalidades de Tai Chi, Ioga, Pilates, Zumba e Atividade Física.
- 04 de Setembro a 30 de Novembro (todas as segundas, terças, quartas, quintas, sextas-feiras e sábados) – Aulas presenciais do projeto Oficinas Desportivas nas modalidades de Andebol, Basquetebol, Judo, Karaté, Patinagem, Skate, Ténis de Mesa, Yoga, Xadrez e Zumba.
- 2 de Outubro a 30 de Novembro (todas as segundas, terças, quartas, quintas e sextas-feiras) – Aulas de Educação Física no pré-escolar nas Escolas Básicas Teixeira de Pascoais, São João de Brito, Santo António, D. Luís da Cunha e Bairro de São Miguel.
- 2 de Outubro a 30 de Novembro (todas as segundas, terças, quartas, quintas e sextas-feiras) – Desenvolvimento do projeto Desporto Júnior nas modalidades de andebol, basquetebol, futebol, judo, karaté e xadrez nas Escolas Básicas Teixeira de Pascoais, São João de Brito, Santo António, Coruchéus, D. Luís da Cunha e Bairro de São Miguel.
- 4, 11, 18 e 25 de Outubro, 8, 15, 22 e 29 de Novembro – Utilização do Campo de Jogos Municipal do Campo Grande no âmbito do desenvolvimento da modalidade de “Walking Football” da Universidade Briosos de Alvalade.

Apoios Financeiros

- 9 de Novembro – Apoio financeiro à participação da atleta Marta Oliveira no Campeonato da Europa de Ginástica Acrobática em Varna na Bulgária.
- 23 de Novembro – Apoio financeiro à Black Ravens Lisbon Cycling Team para desenvolvimento da sua prática desportiva no ano de 2023.



Apoios não financeiros

- 14 de Setembro – Apoio não financeiro, sob a forma de cedência do auditório do Centro Cívico Edmundo Pedro à Associação de Basquetebol de Lisboa para a realização da Conferência de Calendário da ABL para a época de 2023/24.
- 28 de Setembro – Apoio não financeiro, sob a forma de cedência de autocarro, ao Grupo Desportivo e Cultural Fonseca e Calçada para deslocação a Torres Novas - cumprimento do seu calendário competitivo.

Cedência de autocarro

- 14 de Outubro – Ao Grupo Desportivo e Cultural Fonseca e Calçada para deslocação a Torres Novas - cumprimento do seu calendário competitivo.
- 21 de Outubro – Ao Clube Rugby S. Miguel para deslocação a Montemor para cumprimento do seu calendário competitivo.
- 5 de Novembro – Ao Clube Rugby S. Miguel para deslocação ao Porto para cumprimento do seu calendário competitivo.

Instalações/Equipamentos

- 17 de Setembro – Cedência do auditório do Centro Cívico Edmundo Pedro à Associação de Basquetebol de Lisboa para a realização da Conferência de Calendário da ABL para a época de 2023/24.
- 7, 14, 21 e 28 de Outubro, 4, 11, 18 e 25 de Novembro – Cedência do auditório do Centro Cívico Edmundo Pedro à Associação 3 C'S para desenvolvimento da sua prática desportiva regular.
- 21 de Outubro, 4, 12, 18, 26 de Novembro – Cedência do Pavilhão Municipal de Alvalade ao Centro Voleibol de Lisboa para desenvolvimento do seu calendário competitivo.
- 4, 6, 11, 13, 18, 20, 25 e 27 de Setembro, 2, 9, 11, 16, 18, 23, 25 e 30 de Outubro, 6, 8, 13, 15, 20, 22, 27 e 29 de Novembro – Cedência do Campo de Jogos Municipal do Campo Grande à Associação Desportiva Lacrosse de Lisboa para desenvolvimento da sua prática desportiva regular.



5.2. Educação e Juventude

No âmbito das competências do pelouro da **Educação** realizaram-se um conjunto de visitas, reuniões e atividades, das quais se destacam:

- 6 de setembro – Reunião na sede do agrupamento Escolas Rainha Dona Leonor, com o propósito de perceber qual a possibilidade de se implementar um projeto piloto de ocupação de tempos livres no segundo ciclo do ensino Básico para Crianças com Necessidades Especiais;
- 7 de setembro – Reunião na sede do agrupamento Escolas Virgílio Ferreira, para apresentação da nova Coordenadora da EB1/JI Dom Luis da Cunha e dar a conhecer os projetos que a Junta de Freguesia tem implementado na Escola;
- 11 de setembro – Reunião com Between para a apresentação do projeto que desenvolvem;
- 12 de setembro – Reunião com a Associação Happy Schools Portugal para apresentação do projeto que desenvolvem;
- 28 de setembro – Reunião com Estudantes Católicos da faculdade de Medicina para apresentação do projeto de voluntariado por eles desenvolvido;
- 11 de outubro – Visita à Residência da Cidade Universitária;
- 23 de outubro – Reunião com Why Lab para resolver algumas questões relativas aos anos escolares que este ano vão ser abrangidos por este projeto;
- 30 de outubro – Reunião preparatória reunião preparatória dos simulacros a realizar nas escolas do Agrupamento de Escolas de Alvalade, na Escola Secundária Padre António Vieira;
- 3 de novembro – Reunião Universidade Sénior para revogação dos Estatutos do EBA;
- 8 de novembro – Reunião com Encarregados de Educação de Alunos com NSE da EB 2/3 Eugénio dos Santos que vão participar no Projeto-Piloto, Apoio a alunos com Necessidades Saúde Especiais do 2º e 3º Ciclo;
- 16 de novembro – Reunião com Professoras de Teatro Marisa Pereira e Teresa Machado, para definir os pormenores para as peças, de Natal e sobre os 50 anos do 25 de Abril, da autoria das duas Professoras;
- 17 de novembro – Reunião assembleia de Crianças;
- 17 de novembro – Reunião do Conselho Eco-Escolas da Escola superior de Enfermagem;
- 22 de novembro – Reunião com Encarregados de Educação de Alunos com NSE da EB 2/3 Almirante Gago Coutinho que vão participar no Projeto-Piloto, Apoio a alunos com Necessidades Saúde Especiais do 2º e 3º Ciclo;
- 27 de novembro – Reunião com Professora Conceição Ganhão e Professora Sónia Pombeiro do Agrupamento Escolas Rainha Dona Leonor para colaboração no Projeto que se vai realizar no dia do Agrupamento dia 22 de março.
- 29 de novembro – Reunião com Coordenador, Técnicos e Professores que vão integrar o Projeto Piloto, Apoio a alunos com Necessidades Saúde Especiais do 2º e 3º Ciclo que se vai denominar “Tardes Felizes”.

5.2.1 Saúde

- 1 de setembro – Festa de final do segundo turno do Alvalade em Férias Sénior;



INFORMAÇÃO ESCRITA DA ATIVIDADE DA JUNTA DE FREGUESIA DE ALVALADE

01 de setembro de 2023 – 30 de novembro de 2023

- 8 de setembro – Festa de Encerramento do terceiro turno do Alvalade em Férias Sénior;
- 10 de outubro – Dia Mundial da Saúde Mental no Centro Hospitalar de Lisboa;
- 24 de outubro – Inauguração da Semana da Mama na Alameda da Universidade de Lisboa;
- 27 de outubro – Entrega dos Kits de Desenho aos Utentes do projeto Desenhar Contigo no Pavilhão 29 do Centro Hospitalar Psiquiátrico de Lisboa;
- 16 de novembro – Conferência sobre Saúde no Centro Cívico Edmundo Pedro.

5.2.2 Gabinete Animal

- 11 de outubro – Inauguração da Rede de Resposta Alimentar aos animais de Lisboa na Provedoria Municipal dos Animais de Lisboa;
- 17 de outubro – Visita Técnica da Provedoria dos Animais de Lisboa ao Centro Cívico Edmundo Pedro para preparação do 8º Workshop “Colónias de Gatos de Rua, mecanismos de proteção e bem-estar”;
- 4 de novembro – Curso de formação sobre a estratégia nacional para os animais errantes, promovido pela Associação Animalife;
- 8 de novembro – Reunião com a Animalife para definir as linhas gerais do novo Protocolo com a Junta de Freguesia;
- 9 de novembro – 8º Workshop “Colónias de Gatos de Rua, mecanismos de proteção e bem-estar” promovido pela Provedoria dos Animais de Lisboa em parceria com a Junta de Freguesia de Alvalade.

5.2.3 Reuniões e participações Institucionais

- 27 de setembro – Cerimónia de tomada de posse da Presidente da Universidade Briosos de Alvalade;
- 3 de outubro – Cerimónia da 12ª edição do prémio Envelhecimento na sala de extração da Santa Casa da Misericórdia de Lisboa;
- 4 de outubro - Reunião de Câmara descentralizada, Alvalade e Marvila, na Aula Magna da Universidade de Lisboa;
- 31 de outubro - Desfile Halloween;
- 3 de novembro – Requiem de Mozart na Aula Magna;
- 8 de novembro – Reunião com Maria João Figueira para apresentação do Projeto Special Olympics;
- 11 de novembro – Magusto dos Briosos na EB São João de Brito;
- 18 de novembro - Participação no passeio dos Briosos a Santarém;
- 27 de novembro – reunião com Comissão de Avaliação Externa no âmbito do Processo de avaliação Institucional da Universidade Lusófona.

5.2.4 Reuniões e participações institucionais

- 6 de setembro – Cedência do auditório do Centro Cívico Edmundo Pedro à Escola Secundária Padre António Vieira para reunião de professores de início de ano letivo;



INFORMAÇÃO ESCRITA DA ATIVIDADE DA JUNTA DE FREGUESIA DE ALVALADE

01 de setembro de 2023 – 30 de novembro de 2023

- 6 de setembro – Cedência do auditório do Centro Cívico Edmundo Pedro à Escola Secundária Padre António Vieira para apresentação da exposição e teatro 25 de abril-50 anos;
- 25 de setembro – Cedência do auditório do Centro Cívico Edmundo Pedro à Escola Secundária Padre António Vieira para apresentação da exposição e teatro 25 de abril-50 anos;
- 27 de setembro – Cedência do auditório do Centro Cívico Edmundo Pedro à Escola Secundária Padre António Vieira para apresentação da exposição e teatro 25 de abril-50 anos;
- 29 de setembro - Cedência do autocarro da Junta de Freguesia ao Centro Hospitalar Psiquiátrico de Lisboa para uma ida a Belém visitar os vários monumentos aí existentes, no âmbito do Projeto Desenhar contigo Pavilhão 29;
- 9 de novembro – Cedência do auditório do Centro Cívico Edmundo Pedro para 8º Workshop “Colónias de Gatos de Rua, mecanismos de proteção e bem-estar” promovido pela Provedoria dos Animais de Lisboa em parceria com a Junta de Freguesia de Alvalade;
- 22 de novembro – Cedência do auditório do Centro Cívico Edmundo Pedro à Escola Padre António Vieira para um Workshop sobre alergias alimentares e primeiros socorros;
- 24 de novembro - Cedência do autocarro da Junta de Freguesia ao Centro Hospitalar Psiquiátrico de Lisboa para uma visita ao Panteão Nacional, no âmbito do Projeto Desenhar contigo Pavilhão 29;
- 30 de novembro – Cedência de autocarro à Escola Secundária Padre António Vieira para visita de estudo a uma exploração de agricultura biológica em Courela dos Pegos e ao Estaleiro Naval em sarilhos Pequenos.



6. Economia e Inovação

6.1. Mercados de Alvalade

- Março - Auscultação dos comerciantes do Mercado de Alvalade e Jardim sobre o funcionamento dos Mercados em dias feriados; ficou decidido, por maioria, manter estes equipamentos abertos ao público, com as seguintes exceções:
 - Mercado de Alvalade: 1 de maio e 15 agosto;
 - Mercado Jardim: 1 de maio.
- Abril - Auscultação dos comerciantes do Mercado de Alvalade, sobre o horário de funcionamento na sequência da reunião de 20/04/2023. Pese embora os comerciantes compreendam a necessidade de alteração dos horários de funcionamento face às novas dinâmicas de consumo, ainda não se chegou a um consenso, pelo que o tema se encontra ainda em estudo;
- 23/03/2023 – Homenagem à comerciante Esperança Tomé, pelos 58 anos ao serviço no Mercado de Alvalade;
- 15/04 a 17/04/2023 – realização de obras no pavimento da câmara de frio de pescado.

Filmagens/ Reportagens

(Mercado de Alvalade)

- 15/03/2023 - Gravações da Rádio Observador, com o objetivo de perceber os impactos dos aumentos de preços nos mercados tradicionais;
- 11/05//2023 – Reportagem sobre os números da inflação – SIC;
- 17/05/2023 – Reportagem O Acordar da Cidade de Lisboa – RTP;
- 17/05/2023 – Reportagem para assinalar um mês da entrada em vigor do Iva 0% - Eco-Economia Online;
- 18/05/2023 – Filmagem de diretos para assinalar um mês da entrada em vigor do Iva 0% - SIC Notícias.

Reuniões

- 30/03/2023 - Reunião com Interlimpe no âmbito do novo contrato de limpeza dos Mercados;
- 20/04/2023 – Reunião com comerciantes do Mercado de Alvalade, onde estiveram presentes o Vogal Tomás Gonçalves, os elementos da EI da JFA e 21 comerciantes. Foram apresentados as iniciativas lúdicas para captação de públicos variados e um périplo pelas iniciativas de manutenção e de gestão do Mercado encetadas pela JFA, em modo de informação, bem como o investimento realizado em 2022, que totalizou 128.919,42€ e no primeiro trimestre de 2023 de 48.723,33€. Os comerciantes apresentaram as suas preocupações relativamente ao estado de conservação do edifício, à diminuição da afluência do público, aos horários de funcionamento do Mercado, tendo apresentado algumas sugestões. Ficou decidido em reunião:
- o portão do corredor técnico junto às câmaras de frio/ máquina de gelo ficar aberto para entrada de público;
- - questionar, por escrito, os comerciantes sobre qual o horário que estarão dispostos a praticar e consultados novamente após análise de resultados;



- Solicitar à CML reforço / alteração de horários na recolha dos depósitos das eco-ilhas;
- 20/04/2023 – Visita técnica com elementos da Via Verde e dos Pelouros da EI, DEPE e SI, com vista ao estudo de proposta para implementação deste sistema de pagamento, no parque de estacionamento contíguo ao Mercado de Alvalade;
- 08/05/2023 – Reunião com representante do projeto Begs & Bags no âmbito da preparação da Comemoração do Dia da Criança no Mercado de Alvalade;
- 09/05/2023 – Acompanhamento da visita técnica da CML ao Mercado de Alvalade, no âmbito da preparação do caderno de encargos para o concurso público de realização de obras neste equipamento;
- 13/05/2023 – Visita dos Escuteiros do Grupo 50 de Alvalade ao espaço da VTM do Mercado de Alvalade, por forma a avaliar a possibilidade de instalação provisória do Grupo naquele local;
- 23/05/2023 - Reunião com representante da empresa Dr. Why para apresentação de projeto, com vista à dinamização do Mercado de Alvalade;
- 24/05/2023 – Visita técnica ao Mercado de Alvalade com representantes do SMPC, coordenador dos voluntários de emergência da JFA e da Naucom ao Mercado para verificação de condições técnicas para a instalação do equipamento radio do SMPC Lisboa, no âmbito do Plano Local de Emergência;
- 23/05/2023 – Reunião com representantes da Vista Alegre no Mercado de Alvalade, para visita ao espaço, no âmbito da organização de um possível evento pontual.

Outras Iniciativas

- 18/03, 15/04 e 20/05/2023 - Evento pontual - Remax Impar;
- 04/03 e 15/04/2023 – Evento pontual Remax Prestige;
- 02/03/2023 – Visita de Estudo do Agrupamento de Escolas Leal da Câmara ao Mercado de Alvalade, no contexto do programa Escola Azul, em concreto uma turma (28 alunos) do 10º ano do Curso de Ciências e Tecnologias da Escola Secundária Leal da Câmara – Rio de Mouro – Sintra, que estava a explorar a temática da biodiversidade marinha e o consumo humano de pescado;
- 30/03/2023 a 01/04/2023 – Apoio à organização da Festa do Azeite e do Folar, em parceria com a Casa de Trás-os-Montes e Alto Douro em Lisboa. Esta mostra trouxe produtos regionais e animação;
- 30/05/2023 – Apoio à Ação de Sensibilização sobre burlas “A Ocasão faz o Burlão”, dinamizada pela 18ª Esquadra da PSP, no âmbito do Grupo de Trabalho de Acessibilidades e Segurança da Comissão Social de Alvalade.

6.2 Dinamização do Comércio Local

- Apoio à organização das edições da Feira da Bagageira, no 2º sábado de março e maio;
- Divulgação presencial da App Bairro de Alvalade e ações de sensibilização sobre licenciamento zero, com entrega de Kits de Boas-Vindas junto de comerciantes;
- Entrega de 3 cinzeiros a agentes económicos locais, no âmbito do Projeto Alvalade Sem Beatas;
- Preparação e entrega da Proposta Final para o desenvolvimento do Projeto Bairro Comercial Digital de Alvalade, considerando a medida “Bairros Comerciais Digitais” no âmbito do Plano de Recuperação e Resiliência Aviso N.º 12/C16-i02/2023, em conjunto com os parceiros do Consórcio;



INFORMAÇÃO ESCRITA DA ATIVIDADE DA JUNTA DE FREGUESIA DE ALVALADE

01 de setembro de 2023 – 30 de novembro de 2023

- Preparação da Comemoração do Dia da Criança no Mercado de Alvalade;
- Início da preparação da 9ª edição do Mercado de Natal, que terá lugar de 6 a 17 de dezembro;
- Apoio na preparação / organização do Arraial de Alvalade.

Reuniões

- 02/03/2023 – Reunião com a EMEL no âmbito da preparação da proposta final referente à candidatura aos Bairros Comerciais Digitais, no âmbito do PRR;
- Março – reuniões com consultora no âmbito da preparação da proposta final de candidatura Bairros Comerciais Digitais, no âmbito do PRR;
- 06/03/2023 - Reunião com o comerciante Torcaz – Wine and Country, para apresentação do espaço e discussão de iniciativas na Freguesia;
- 23/03/2023 - Reunião conjunta com DEPE e Cultura, a pedido de um comerciante, para apresentação do estabelecimento, possíveis iniciativas de parceria, esclarecimento de questões de licenciamento, divulgação da App e entrega de Kit de Boas-vindas;
- 23/03, 30/03, 27/04 - Reunião no âmbito do Grupo de Trabalho sobre o Novo Regulamento de Taxas da Junta de Freguesia de Alvalade;
- 28/03/2023 - Reunião com a AERLIS-Vinum para apresentação de iniciativa;
- Março - reuniões semanais de equipa com a Comunicação e parceiros de consórcio e consultora, no âmbito do Aviso N.º 12/C16-i02/2023 - Convite à apresentação de Propostas Finais para Desenvolvimento de projetos no âmbito da medida «Bairros Comerciais Digitais» – Plano de Recuperação e Resiliência (PRR), lançado pelo IAPMEI;
- 09/05/2023 - Reunião conjunta com Cultura no Palácio Pimenta, no âmbito da preparação do Alval'Arte;
- 18/05/2023 – Reunião conjunta com Cultura no âmbito da definição das Casas Regionais e Confrarias a participar no Arraial de Alvalade;
- 19/05/2023 - Reunião conjunta com DEPE no âmbito de apresentação por parte das entidades Rés do Chão e MudaLAB sobre proposta de parceria no âmbito do Programa EDP Energia Solidária 2023.



7. Higiene Urbana

7.1 Gestão Operacional

Nos meses de setembro a novembro de 2023, o Serviço de Higiene Urbana prosseguiu a sua atividade com o objetivo de melhorar a eficiência e eficácia da sua prestação e dar cumprimento às Grandes Opções do Plano, destacando-se;

- Realização no dia 27 de setembro, de auditoria interna ao Sistema de Gestão da Qualidade do Serviço de Higiene Urbana da Junta de Freguesia de Alvalade (JFA), de acordo com a norma NP EN ISO 9001: 2015;
- Quanto aos resultados da auditoria interna, destaca-se que não foram detetadas não conformidades e foram propostas duas oportunidades de melhoria;
- Disponibilização da plataforma “Toca a limpar” para reporte de ocorrências relacionadas com a Higiene Urbana e promoção de uma relação de proximidade com a população para, em conjunto, se assegurar um serviço mais eficaz e satisfatório à comunidade;
- Disponibilização pela Câmara Municipal de Lisboa de três contentores de 1100 L para armazenamento de resíduos verdes no Posto de Limpeza das Murtas, salvaguardando uma melhor separação deste tipo de resíduos para encaminhamento final adequado;
- Solicitação à Direção Geral de Agricultura e Pescas (DRAPLVT) e à Direção Geral de Alimentação e Veterinária (DGAV) de autorização para aplicação pontual de produtos fitofarmacêuticos (livres de glifosatos) num espaço delimitado preenchido com brita e outros materiais, que integra o complexo municipal dos Coruchéus (Pedido de derrogação no âmbito do artigo 32º do Decreto-Lei n.º 35/2017 de 24 de março);
- A autorização especial foi concedida (no âmbito da autorização da JFA n.º 163-AT-ZU/ZL/VC, para o exercício da atividade de aplicação terrestre de produtos fitofarmacêuticos em zonas urbanas, zonas de lazer e vias de comunicação) através de parecer favorável da DRAPLVT e DGAV de 24/10/2023. A aplicação foi efetuada a 31 de outubro de 2023;
- Apoio no âmbito da intervenção comunitária no Bairro das Murtas, na realização de atividades de sensibilização (7 e 14 de novembro) sobre a importância da limpeza e manutenção dos espaços públicos, da reciclagem, da reutilização dos materiais e do combate ao desperdício alimentar;
- Realização nos dias 22 e 23 de novembro, de auditoria externa para renovação do Sistema de Gestão da Qualidade do Serviço de Higiene Urbana da Junta de Freguesia de Alvalade (JFA), de acordo com a norma NP EN ISO 9001: 2015. A auditoria foi realizada por uma entidade externa devidamente acreditada para o efeito, não tendo sido detetadas quaisquer não conformidades. Não obstante, para assegurar a melhoria contínua preconizada na norma NP EN ISO 9001:2015, foram propostas duas oportunidades de melhoria.



Monitorização e fiscalização de:

- Controlo mensal de varredura manual, mecânica e com aspirador (M.014);
- Plano anual de trabalhos do Serviço de Higiene Urbana (M.024 – Trabalhos – Planeamento/Execução) que contém o planeamento das atividades de proteção integrada e limpeza de sarjetas e sumidouros;
- Controlo mensal do despejo de papelarias e recolha de resíduos indevidamente depositados junto de ecopontos e vidrões (M.057);
- Controlo mensal de lavagem de recantos (M.052);
- Controlo mensal da reposição de sacos para dejetos de canídeos nos dispensadores para o efeito, existentes na área geográfica de Alvalade (M.046).

Realização de Operações Especiais de Limpeza e outras ações, no apoio a eventos:

- Reforço de limpeza na via pública no seguimento de jogos de futebol (colocação de contentores e reforço da limpeza nas imediações do recinto desportivo - zona de roulottes do Campo Grande Norte);
- Semana Europeia da Mobilidade 2023 (reforço da limpeza da via pública) – 16 a 23 de setembro;
- Dia da Freguesia 2023 (reforço da limpeza da via pública) – 29 de setembro;
- Festival Cuca Monga 2023 (reforço da limpeza da via pública) – 4 de outubro;
- 11.ª Edição da Corrida do Sporting (reforço da limpeza da via pública) – 15 de outubro.
- Inauguração do espaço Coruchéus – Um Teatro em cada Bairro em Alvalade (reforço da limpeza na via pública) – 11 de novembro;
- Celebração do Magusto de São Martinho (apoio no transporte de materiais e limpeza do local) – 11 de novembro.

7.2 Aprovisionamentos

- Aquisição de fio de corte quadrado de 2,4 mm (bobines de 206 m), para reposição de stock;
- Aquisição de detergente, amaciador e lixívia para a lavandaria do SHU;
- Aquisição de sacos para recolha de dejetos de canídeos (para reposição nos 132 dispensadores existentes para o efeito na área geográfica da freguesia).



8. Segurança e Proteção Civil

8.1 Segurança Pública

- Apoio das atividades públicas da 18.^a Esquadra da PSP no âmbito do policiamento de proximidade, da prevenção das burlas a idosos e das recomendações sobre os cuidados a ter com as habitações fechadas durante o período de Natal;
- Participação nas várias ações dinamizadas pelo Grupo de Segurança da Comissão Social da Freguesia, nomeadamente nas comunidades do Bairro FONSECAS & CALÇADA (Projeto Selfie) e das Murtas (Reino da Imaginação), com o objetivo de sensibilizar relativamente às condições de licenciamento da venda ambulante pela Junta de Freguesia de Alvalade;
- Participação, em representação da Junta de Freguesia de Alvalade, na reunião do Grupo de Segurança da Comissão Social da Freguesia que teve lugar na sede da Polícia Municipal, para discussão dos assuntos relacionados com a segurança de pessoas e bens na Freguesia e apresentação do novo comandante da Polícia Municipal de Lisboa, o Sr. Superintendente José Figueira;

8.2 Proteção Civil

- Participação no simulacro de sismo, seguido de incêndio com evacuação das instalações, na Faculdade de Ciências da Universidade de Lisboa;
- Elaboração da versão final do novo Plano Local de Emergência da Freguesia de Alvalade;
- Aprovação por unanimidade, pelo Executivo da Junta de Freguesia de Alvalade, do novo Plano Local de Emergência da Freguesia de Alvalade;
- Aprovação por unanimidade, pela Assembleia de Freguesia de Alvalade, do novo Regulamento da Unidade Local de Proteção Civil.



9. Situação Financeira de 1 de janeiro de 2023 a 30 de setembro de 2023

9.1. Receita

A afetação das receitas distribui-se pelos diferentes capítulos da seguinte forma:

Receitas Correntes	Previsto	Realizado	Execução %	Receitas Arrecadadas %
01 Impostos Diretos	75 812	51 029	67,31%	0,88%
02 Impostos Indiretos	0	0	0,00%	0,00%
04 Taxas, Multas e Outras Penalidades	814 113	540 112	66,34%	9,28%
05 Rendimentos de Propriedade	100	0	0,00%	0,00%
06 Transferências Correntes	5 631 537	4 022 996	71,44%	69,12%
07 Venda de Bens e Serviços Correntes	27 961	75 149	268,76%	1,29%
08 Outras Receitas Correntes	500	2 204	440,77%	0,04%
Total da Receita Corrente	6 550 023	4 691 489	71,63%	80,60%

Receitas Capital	Previsto	Realizado	Execução %	Receitas Arrecadadas %
09 Venda de Bens de Investimento	0	0	0,00%	0,00%
10 Transferência de Capital	0	0	0,00%	0,00%
11 Ativos Financeiros	0	0	0,00%	0,00%
12 Passivos Financeiros	0	0	0,00%	0,00%
13 Outras Receitas de Capital	0	0	0,00%	0,00%
15 Reposições não Abatidas nos Pagamentos	500	20	4,00%	0,00%
16 Saldo da Gerência Anterior	1 129 213	1 129 213	0,00%	19,40%
Total da Receita Corrente	1 129 713	1 129 233	99,96%	19,40%

Total da Receita	7 679 736	5 820 722	75,79%	100,00%
-------------------------	------------------	------------------	---------------	----------------

Da análise do quadro anterior concluímos que o capítulo “06 – Transferências Correntes” é aquele no qual a Autarquia terá auferido a quantia mais elevada, representando isoladamente 69,12% do total da receita arrecadada;

- Verificámos uma execução de 71,44% na rubrica de Transferências Correntes, sendo fortemente influenciada pelo não recebimento até à presente data do Município de Lisboa, dos montantes previstos em orçamento, para manutenção dos espaços verdes da Freguesia de Alvalade;
- A Freguesia de Alvalade prevê arrecadar um montante de €6 550 023, tendo arrecadado até ao momento €4 691 489, que se distribuem principalmente pelo capítulo acima mencionado.



INFORMAÇÃO ESCRITA DA ATIVIDADE DA JUNTA DE FREGUESIA DE ALVALADE

01 de setembro de 2023 – 30 de novembro de 2023

O gráfico abaixo reflete para cada um dos capítulos, o valor de receitas previstas e o valor de receitas realizadas a 30 de setembro de 2023.

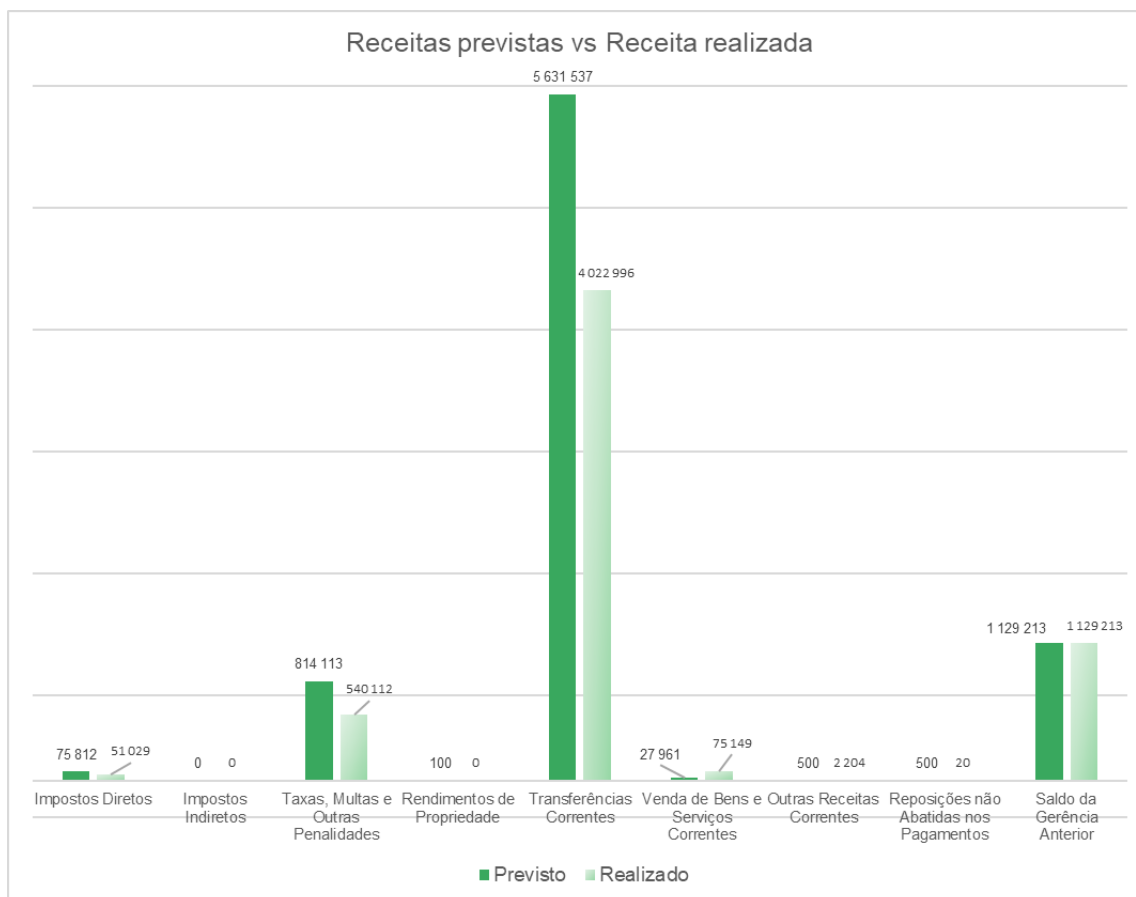



INFORMAÇÃO ESCRITA DA ATIVIDADE DA JUNTA DE FREGUESIA DE ALVALADE

01 de setembro de 2023 – 30 de novembro de 2023

9.2. Despesa

A afetação da despesa distribui-se pelos diferentes capítulos da seguinte forma:

Despesas Correntes	Dotação Atual	Despesas pagas	% Execução	% Despesas pagas
01 Despesas com o Pessoal	3 005 411	2 095 411	69,72%	46,81%
02 Aquisição de Bens e Serviços	4 189 983	2 020 777	48,23%	45,15%
03 Juros e Outros Encargos	0	0	0,00%	0,00%
04 Transferências Correntes	387 081	302 581	78,17%	6,76%
05 Outras Despesas Correntes	66 839	49 839	74,57%	1,11%
Total das Despesas Correntes	7 649 313	4 468 607	58,42%	99,83%

Despesas Capital	Dotação Atual	Despesas pagas	% Execução	% Despesas pagas
06 Aquisição de Bens de Capital	30 422	7 427	24,41%	0,17%
08 Transferências de Capital	0	0	0,00%	0,00%
09 Ativos Financeiros	0	0	0,00%	0,00%
10 Passivos Financeiros	0	0	0,00%	0,00%
11 Outras Despesas de Capital	0	0	0,00%	0,00%
Total das Despesas Capital	30 422	7 427	24,41%	0,17%

Total das Despesas	Dotação Atual	Despesas pagas	% Execução	% Despesas pagas
Total das Despesas	7 679 736	4 476 034	58,28%	100,00%

Da análise do quadro anterior concluímos o seguinte:

- O agrupamento com o maior peso nas despesas foi o “01 – Despesas com o Pessoal”, representando 46,81% da despesa realizada, enquanto o capítulo “02 – Aquisição de Bens e Serviços”, representou 45,15% das despesas realizadas até 30 de setembro de 2023.
- Da análise ao grau de execução orçamental é possível verificar que a Freguesia de Alvalade atingiu, em 30 de setembro de 2023, um volume de despesa de €4 476 034.

Pode verificar-se pelo gráfico abaixo os valores da dotação atual por capítulo e as respetivas despesas pagas.

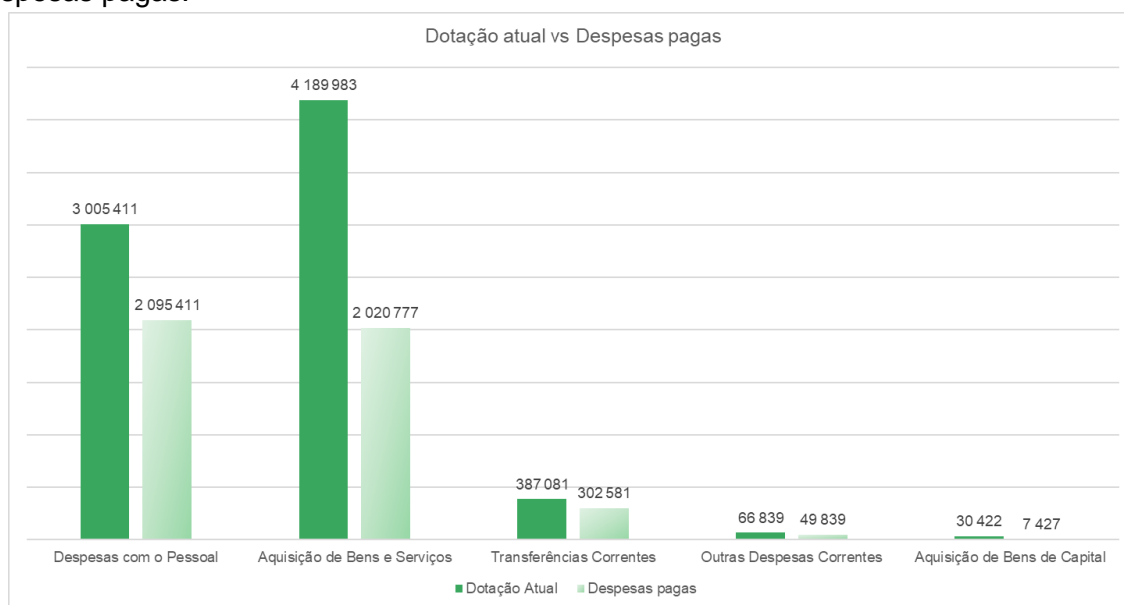



INFORMAÇÃO ESCRITA DA ATIVIDADE DA JUNTA DE FREGUESIA DE ALVALADE

01 de setembro de 2023 – 30 de novembro de 2023

Para uma melhor análise da despesa, apresentamos o quadro seguinte onde esta se encontra distribuída por classificação orgânica:

Orgânica	Descrição	Dotações corrigidas	Despesas pagas	% Execução	% Despesas pagas
01	Administração Autárquica	689 438	119 729	17,37%	2,67%
02	Administrativa - Serviços Gerais	890 605	617 402	69,32%	13,79%
03	Espaço Público e Equipamentos	1 959 462	939 335	47,94%	20,99%
04	Finanças	144 750	92 505	63,91%	2,07%
05	Cultura e Coletividades	613 695	380 236	61,96%	8,49%
06	Educação e Desporto	1 103 715	886 680	80,34%	19,81%
07	Higiene Urbana	1 477 182	1 001 663	67,81%	22,38%
08	Direitos Sociais	376 247	200 274	53,23%	4,47%
09	Economia e Inovação	424 643	238 211	56,10%	5,32%
Total das Despesas		7 679 736	4 476 034	58,28%	100,00%

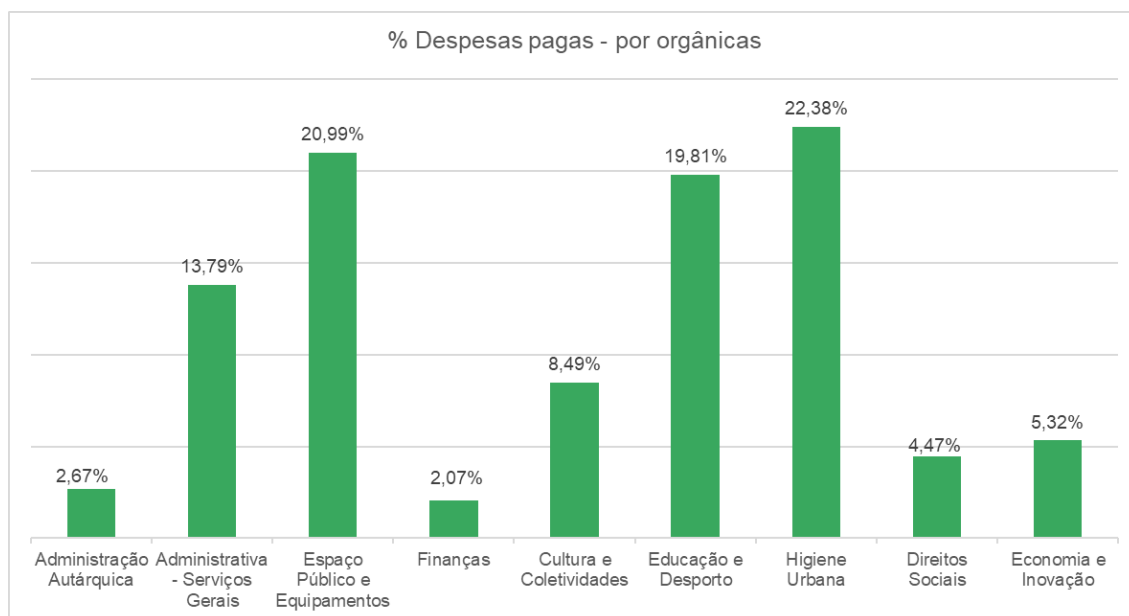

Pela análise do quadro e respetivo gráfico concluímos o seguinte:

- No que respeita à afetação das despesas pelas diferentes orgânicas, a que representou maior peso nas despesas foi a “07 – *Higiene Urbana*”, representando 22,38% do total da despesa realizada;
- A orgânica “03 – *Espaço Público e Equipamentos*” representou 20,99% da despesa realizada;
- As orgânicas “06 – *Educação e Desporto*” e “02 – *Divisão Administrativa*” representaram 19,81% e 13,79% respetivamente, do total da despesa realizada;



INFORMAÇÃO ESCRITA DA ATIVIDADE DA JUNTA DE FREGUESIA DE ALVALADE

01 de setembro de 2023 – 30 de novembro de 2023

9.3. Operações Orçamentais

Para uma melhor compreensão do equilíbrio orçamental a 30 de setembro de 2023, analisámos os dados constantes do quadro seguinte:

Descrição	Receitas	Despesas
Saldo do Período Anterior	1 504 804	-
Execução Orçamental	1 129 213	-
Operações de Tesouraria	375 591	-
Correntes	4 691 489	4 468 607
Capital	0	7 427
Outras Receitas	20	-
Operações de Tesouraria	9 552	70 054
Saldo para Gerência seguinte	-	1 659 777
Execução Orçamental	-	1 344 687
Operações de Tesouraria	-	315 090
Total	6 205 865	6 205 865

Da análise do quadro anterior, verificámos que neste período, a receita efetiva é superior à despesa efetiva, em 215 475 €, existindo assim uma variação positiva do saldo de execução orçamental para a gerência seguinte.

9.4. Conclusões

No período compreendido entre 01 de janeiro e 30 de setembro de 2023, verificámos uma execução da receita inferior ao previsto em sede de orçamento, influenciada pela não receção dos montantes previstos, para a manutenção dos espaços verdes da Freguesia de Alvalade, num valor aproximado de 83 000 € até à presente data.

Do ponto de vista da Despesa, sem considerar o saldo de gerência e o novo Contrato de Delegação de Competências celebrado entre o Município de Lisboa e a Junta de Freguesia de Alvalade, verificámos que se encontra em linha de conta com o previsto, nomeadamente 78,96%.